

くらよし

4

令和8年(2026年)

No.1574

ソータさん
こんにちは!

主な内容

- ・第52回倉吉春まつり
- ・たてのひろし絵本原画展
- ・登録調査員として活動しませんか

【写真】2月12日(木)市役所第2庁舎1階ロビーに設置された、AI(人工知能)を搭載した窓口案内ロボット^{ソータ} S o t a (デジタルみらい^{くらよし}株設置)と、お話しする姉弟。倉吉^{くらよし}紘のはっぴ姿で質問に答える様子に興味津々の子どもたちでした。



第52回 倉吉春まつり

3.19 (Thu) ~ 6.30 (Tue)

—— 遥かな町へ 花の宴 ——

イベントの最新情報はホームページでご確認ください。このほかのイベント情報は市報5月号に掲載します。



☎倉吉春まつり振興会 (☎22-2191 / ☎22-2193)

動く! 踊る! 唄う! からくりドールハウス展 ～小幡耕一の世界～

☎5月24日(日)まで午前9時～午後5時
所 円形劇場くらよしフィギュアミュージアム
※料金など詳細はホームページをご覧ください
☎(株)円形劇場(☎27-1200)



県立美術館のイベント

内容	期間
特集：砂の光景	4月5日(日)まで
前田寛治の素描	4月19日(日)まで
現代の彫刻—新しい表現を創造するアーティストたち02 / 現代の陶芸	5月17日(日)まで
ポップ・アート 時代を変えた4人 POP ART : THE FAB 4! & 4 SPECIAL GUESTS	4月11日(土)～6月14日(日)

所 県立美術館
※料金など詳細はホームページをご覧ください
☎県立美術館(☎24-5442)



倉吉商工会議所女性会 春のお茶会

☎4月4日(土)午前10時～ ※無くなり次第終了
所 飛龍閣(打吹公園内)
料 1杯500円(お抹茶、お菓子付き)
☎倉吉商工会議所女性会(☎22-2191)

観光土産品まつり

☎4月4日(土)、5日(日)午前9時～午後5時
所 打吹公園 飛龍閣前広場
☎鳥取県中部観光土産品協会(倉吉商工会議所内)(☎22-2191 / ☎22-2193)

大江神社例祭

☎4月14日(火)午前9時～9時半
所 大江神社
☎祭典と大江磐代君の歌・奉唱(☎22-4479)

平和の祭典招魂祭鎮霊神社例大祭

☎4月15日(水)午前10時～11時半
所 鎮霊神社境内
※宵祭前夜祭は14日(火)午後7時～7時半
☎招魂祭実行委員会(☎28-1168)

史跡法華寺畑遺跡のライトアップ

桜の開花に合わせて、復元された西門付近をライトアップします。

☎桜の開花時期の午後6時半～9時
所 法華寺畑遺跡
☎文化財課(☎22-4419 / ☎22-2303)



せきがね温泉街提灯点灯

☎4月中旬～5月中旬(予定)
所 関金温泉街～亀井公園
☎関金温泉おまつり実行委員会(☎45-3988)

旧国鉄倉吉線廃線跡ウォーキングオープンデー2026

☎4月19日(日)、5月4日(月・祝)、24日(日)、6月21日(日)ほか 午前9時45分スタート
所 関金都市交流センター～泰久寺周辺
料 2,500円(特典・記念品付き)
☎(一社)倉吉観光MICE協会(☎24-5371)



国指定史跡「大御堂廃寺跡」パネル展

☎4月25日(土)～6月30日(火)午前9時～午後5時
所 くら用心
☎文化財課(☎22-4419 / ☎22-2303)

くらよし大市フリーマーケット

☎4月26日(日)、5月31日(日)、6月28日(日)午前9時～正午
所 倉吉パークスクエアふれあい広場
☎くらよし大市(☎090-3374-0015)

第48回櫻杯争奪相撲選手権大会

☎4月26日(日)午前9時～午後2時
所 市営相撲広場
☎桜ずもう実行委員会事務局(☎070-9373-0758)



茂山千五郎家「こどもの日だよ! みらい大笑い劇場～狂言ってなに? スペシャル～」

☎5月5日(火・祝)午前11時～午後4時
所 エースパック未来中心
※料金など詳細はホームページをご覧ください
☎エースパック未来中心(☎23-5391)



打吹山 森林浴の森日本100選 40周年記念

たてのひろし 絵本原画展

虫なんて大嫌い！
そんなあなたに
見てほしい原画展

季節ごとに表情を変え、市民に愛される打吹山。「森林浴の森日本100選」
選定40周年を記念し、原画展を開催します。

4/11(土) - 5/31(日)

休館日：4/13・20・27、5/7・11・18・25

ところ 倉吉博物館

開館時間 午前9時～午後5時（入館は午後4時半まで）

舘野氏の作品は、数年におよぶ徹底的な生態調査に基づいて描かれます。2015年に当館で開催された原画展から約10年。今回は、代表作『ぎふちょう』のほか、新作を含む約250点の原画を一堂に展示します。

「春の女神」と称されるギフチョウは、打吹山でも桜が咲く頃に飛翔する美しいチョウで、一目見ようと県外からも多くの愛好家が訪れます。



舘野氏が絵本に込めた想いと、打吹山の豊かな自然をあわせて体感してください。

画家・絵本作家

舘野 鴻 たてのひろし

1968年神奈川県生まれ。幼少時より熊田千佳慕くまだちかほに師事。『つちはんみょう』（偕成社）で小学館児童出版文化賞、『ねことこり』（世界文化社 絵：なかの真実）・『どんぐり』（小峰書店）で日本絵本賞を受賞。



主なイベント

たてのひろしギャラリートーク

日 4月11日(土)午前9時20分～

所 倉吉博物館 ※要入館料・申込不要

公開制作

日 4月12日(日)午前9時～正午

所 倉吉博物館 ※要入館料・申込不要

打吹山で森林浴(ガイドツアー)

日 4月19日(日)午前9時～正午

【集合場所】博物館玄関

【定員】20人(先着順)

【申込方法】とっとり電子申請または電話

【受付開始】4月7日(火)午前9時



筆づかいを
間近で見られる
貴重な機会!

入館料

	一般	高校・大学生	70歳以上
個人	500円	300円	400円
団体(20人以上)	400円	200円	

★次の人は無料でご入館いただけます。

- ・中学生以下
- ・障害者手帳などをお持ちのひと、その介助者1人
- ・土曜日に入館する高校生

Tadada
DAY

5月24日(日)は
倉吉博物館開館記念日のため入館無料!

倉吉博物館 (TEL 22-4409 / FAX 22-4415)



沿道の樹木は適切な管理を

管理計画課 (☎22-8174 / ☎22-8179)



沿道の樹木(庭木、生け垣、山林竹木など)の管理が適切にされていないと、枝の道路への張り出し、枯れ枝の落下、倒木などにより、道路利用者の安全を害することになります。

これらが原因で道路利用者に事故が発生すると、樹木の所有者は責任を問われることがあります。樹木の所有者は、市道への枝の張り出しや倒木の**伐採**や**剪定**を行うなど、樹木を適切に管理しましょう。



林野火災注意報の運用を3月から開始しました

中部消防局予防課 (☎29-5126)



昨年2月に岩手県大船渡市で発生した大規模な林野火災を受け、火災予防条例を改正しました。3月から、火災が発生しやすい気象状況になった際には「林野火災注意報」を発令することとしています。

▶ 岩手県の林野火災の様子(総務省消防庁ホームページより)



林野火災注意報発令中は…

林野などで火入れ、たき火、喫煙などをしないなどの努力義務が課せられます。

裸火の取り扱いは日頃から十分注意し、火災予防に努めましょう!



第43回

アザレア音楽祭2026開催

アザレア音楽祭実行委員会事務局 (☎080-4261-9107)

鳥取県、島根県にゆかりのある優れた音楽家たちが集います。美しい音色とともに、素敵なひと時をお過ごしください。

オープニングコンサート

～アザレア室内合奏団演奏会～

日 5月10日(日)午後1時45分～4時

所 エスパック未来中心 大ホール

ファイナルコンサート

～合唱の祭典&オペラーズ・コンサート～

日 6月21日(日)午後2時～4時

所 エスパック未来中心 大ホール

※期間中、全18回のサロンコンサートが開催されます。詳しくはホームページでご確認ください。



パブリックコメントを実施します

☎地域づくり支援課 (TEL 22-8159 / FAX 22-8230)



パブリックコメントとは？

市の政策の基本となる計画や施策の立案に当たって、その主旨や内容などを広く市民の皆さんに公表して意見を求め、寄せられた意見を参考にして意思決定を行う制度です。皆さんのご意見をお聞かせください。

※実施したパブリックコメントの詳細やパブリックコメントに追加・変更があった場合は、ホームページでお知らせします。



令和8年度パブリックコメント実施予定

予定時期	計画名	お問い合わせ先
6月	倉吉市国土強靱化計画(第2期)	管理計画課 (TEL 22-8174 / FAX 22-8179)
12月	倉吉市地域公共交通利便増進実施計画	企画課 (TEL 22-8161 / FAX 22-8144)
	第3次倉吉市環境基本計画	環境課 (TEL 22-8168 / FAX 27-0518)
	第2期倉吉市再犯防止推進計画	総務課 (TEL 22-8112 / FAX 22-1087)
令和9年1月	第8期倉吉市障がい福祉計画	福祉課 (TEL 22-8118 / FAX 22-7020)
	第4期倉吉市障がい児福祉計画	福祉課 (TEL 22-8118 / FAX 22-7020)
	第4期倉吉市耐震改修促進計画	建築住宅課 (TEL 22-8175 / FAX 22-8140)
令和9年2月	倉吉都市計画マスタープラン(立地適正化計画)	管理計画課 (TEL 22-8174 / FAX 22-8179)

くらし応援商品券 取扱店舗を募集します

☎倉吉商工会議所 (TEL 22-2191)

募集

市が、6月1日時点で19歳以上の市民を対象に発行する「くらし応援商品券(1人当たり500円券×10枚)」の取扱店舗を募集します。
※申請は無料です。

応募条件

市内に店舗がある倉吉商工会議所の会員であることなど
※会員でない場合でも新たに会員となれば申込可能

申込方法

登録申請書兼誓約書を倉吉商工会議所事務局へ持参するか郵送で提出してください。
※申請様式は、倉吉商工会議所または、しごと定住促進課窓口(第2庁舎3階)・ホームページからダウンロードできます。



登録調査員として 活動しませんか (非常勤公務員)

☎企画課 (TEL 22-8161 / FAX 22-8144)

募集

希望する人を市へ調査員として登録し、各種統計調査実施の際に活動していただきます。

今年度実施予定の主な調査

調査名【基準日】	対象
経済センサス【6月1日(月)】	調査基準日に一部事業者を除く、全国全ての事業所および企業
社会生活基本調査【10月20日(火)】	調査基準日に指定された地域に居住する10歳以上の世帯員

業務内容

調査票の配布、回収、点検、整理など

報酬

調査期間や業務量、内容に応じて支払います。

登録方法・登録条件

詳細は企画課へお問い合わせください。



国民健康保険の人の

人間ドック・脳ドック 予約受付中

4月1日から、市国民健康保険(以下「国保」)加入者を対象にした「人間ドック」「脳ドック」の予約受付を開始しました。健診期間の後半になると医療機関が混雑することが予想されますので、早めに受診しましょう。

問 健康推進課 (TEL 27-0030 / FAX 27-0032)

●健診期間 **5月1日(金)～令和9年2月27日(土)**

●ドック受診までの流れ

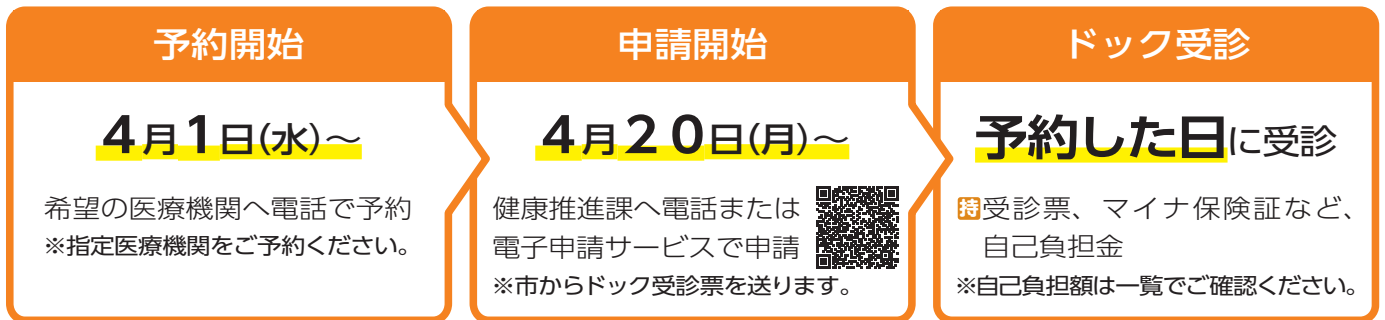

人間ドック・脳ドック指定医療機関

医療機関名	所在地	電話番号	人間ドック	脳ドック
垣田病院	上井	26-5211	●	
西田内科	上井町1丁目	26-6205	●	
のぐち内科クリニック	上井町1丁目	24-6101	●	
もりしたクリニック	清谷町1丁目	27-0777	●	
門脇内科医院	山根	26-0607	●	
ふくらクリニック	山根	26-6356	●	
藤井政雄記念病院	山根	26-2125	●	●
【予約時間】12:00～13:30、16:30～18:00		※予約専用		
倉吉シティ内視鏡クリニック	伊木	24-5500	●	
【予約時間】13:00～18:00				
上野医院	東昭和町	47-6555	●	
烏飼内科	昭和町1丁目	23-2822	●	
みらい内科クリニック	昭和町2丁目	27-1144	●	
うなてクリニック	宮川町	24-6133	●	
山本内科医院	宮川町2丁目	22-5455	●	
音田内科	東町	22-2328	●	
北岡病院	明治町	22-3176	●	
森脇クリニック	新町3丁目	22-3387	●	
大津医院	福吉町	22-3003	●	
野島病院	瀬崎町	22-6231	●	●
新田内科クリニック	生田	48-2132	●	
赤碕診療所	琴浦町赤碕	55-0624	●	
吉中胃腸科医院	琴浦町丸尾	53-1215	●	
三朝温泉病院	三朝町山田	43-1321	●	●
湯川医院	三朝町三朝	43-3399	●	

自己負担額 ※国民健康保険加入者の場合

	対象者	自己負担額
人間ドック	40～69歳	10,000円
	70～74歳	5,000円
脳ドック	40～74歳	10,000円

検査内容

	内容
人間ドック	特定健診、貧血検査、がん検診(胃・肺・大腸・前立腺)、腫瘍マーカー検査、腹部超音波検査
脳ドック	特定健診、貧血検査、脳検査、脳血管等検査、高次脳機能検査

注意事項

- 次に当てはまる場合は受診できません
- 国民健康保険以外の健康保険加入者
- 申請後、受診までに
 - ・市外へ転出した場合
 - ・他の健康保険加入により国保の資格がなくなった場合
- 同じ年度内に、人間ドックと脳ドック両方を受診
- 人間ドック受診後に、特定健診、がん検診を受診
- 脳ドック受診後に、特定健診を受診

市の行政組織が一部変わりました

☎総務課 (TEL 22-8112 / FAX 22-1087)

行政課題への対応強化や効率的・機能的な業務体制の確立を図るため、組織変更を行いました。



本庁舎 (葵町)

企画課 秘書係・広報係を秘書広報室に改編

情報発信を強化します。

秘書に関すること (4階 / TEL 22-8160 / FAX 22-8144)

広報に関すること (4階 / TEL 22-8161 / FAX 22-8144)



第2庁舎 (堺町2丁目)

観光交流課に

ワールドマスターズゲームズ推進室を新設

来年開催のワールドマスターズゲームズ2027関西の機運醸成と大会実施体制の充実を図ります。

(3階 / TEL 27-1625 / FAX 22-8136)

文化財課 埋蔵文化財係を文化財活用係に改称

文化財の活用に係る推進体制を明確にします。

(3階 / TEL 22-4419 / FAX 22-2303)

令和7年度倉吉市スポーツ協会 スポーツ表彰を行いました

☎社会教育課 (TEL 22-8167 / FAX 22-8180)

2月7日(土)にエースパック未来中心で表彰式を行いました。この表彰は、長年にわたり市のスポーツ振興に寄与した人、競技選手・団体の指導育成において顕著な功績があった人、令和7年度のスポーツ大会などで優秀な成績を収めた個人・団体を表彰するもので、個人62人、22団体(84人)の延べ146人が受賞しました。内訳は次の通りです。

体育功労賞 個人1人

体育奨励賞 個人1人

スポーツ賞 個人29人、団体11団体(41人)

スポーツ奨励賞 個人31人、団体11団体(43人)

※詳しくはホームページをご覧ください。



会社を退職した人は国民年金の届け出が必要です

☎保険年金課 (TEL 22-8124 / FAX 22-2954)、日本年金機構倉吉年金事務所 (TEL 26-5311)

■国民年金の届け出が必要です

20歳以上60歳未満の人は、国民年金への加入が法律で義務付けられています。

厚生年金保険に加入していた人が退職したときは、国民年金の加入の届け出が必要です。また、退職者に扶養されていた配偶者も種別変更の届け出が必要です。

国民年金は、老後の暮らしをはじめ、事故などで障がいを負ったときや、一家の働き手が亡くなったときに、みんなで暮らしを支え合う制度です。未加入の人は手続きをして、保険料を納めましょう。

※詳しくは市ホームページをご確認ください。



■保険料の免除制度があります

保険料の納付が困難な場合、申請により所得に応じて保険料の納付が免除(全額・一部)または猶予(納

付猶予・学生の場合は学生納付特例により猶予)される制度があります。

退職の場合は、退職者の所得を除外して審査されます。雇用保険受給資格者証、雇用保険被保険者離職票など、失業していることを確認できる公的機関の証明書をお持ちください。

※詳しくは日本年金機構ホームページをご確認ください。



■保険料の追納制度があります

保険料の免除や猶予の承認を受けた期間がある場合は、保険料を全額納付したときに比べ、将来受け取る年金額が少なくなります。これを補うために、10年以内であれば、あとから保険料を納めること(追納)ができます。

追納する場合、当時の保険料額に経過期間に応じた額が加算されます。





～地域おこし協力隊が市の魅力を発信～

とっとり協力隊大作戦

3月1日(日)

県内各地で活動する地域おこし協力隊が「やってみたい！」を形にしたマルシェイベントが、カウベルタウン(琴浦町)で開催され、市から福井優花隊員(神奈川県から移住)が参加。趣味の写真で農産物の魅力や自身が住む北谷地区の美しい風景を紹介し、祖父が栽培した梅のドリンクや関金地区で栽培された古代小麦を使った焼き菓子を来場者に振る舞いました。鳥取市から訪れた来場者は「梅ドリンクがおいしい。素敵なお店も紹介してもらえてうれしい」と笑顔で話しました。



来場者と交流する福井さん(写真中央)

～国内外からの応募作品4450首から選考～

第14回山上憶良短歌賞表彰式

3月1日(日)

古代の伯耆国守で歌人・山上憶良(やまのうえのおくら)にちなんだ短歌賞の表彰式が倉吉交流プラザで開催され、受賞者のうち30人が県内外から参加しました。受賞者に表彰状と副賞が贈られたのうち、筆頭選者(なごたかすひろ)・永田和宏さん(JT生命誌研究館館長、宮中歌会始詠進歌・朝日歌壇選者)による講評があり、作品に込められた作者の思いや言葉選びの妙を味わいました。受賞作品64首は打吹公園内に設置されるぼんぼりに掲載され、5月15日(金)まで倉吉春まつりに華を添えます。



小学生の部で最優秀賞にあたる「憶良賞」を受賞し、永田筆頭選者から表彰状を受け取る秋下柑奈(あきした・かな)さん(当時打吹小6年生)

～江戸時代から続く市の無形民俗文化財～

生田管粥神事

3月3日(火)

竹筒12本と米と一緒に炊き、筒の中に入ったかゆの詰まり具合で今年の農産物の作柄を占う伝統行事で、生田で毎年行われています。町内の人たちが見守る中、神男が竹筒を包丁で割り、占いの結果を確かめました。全体的に「平年よりやや悪い」という結果に、今年神男を務めた山本和雄さん(やまもとかずお)は「やや残念な結果だが、稲は良い結果が出た。工夫と精進で、豊作につなげてほしい」と語りました。

実際の様子が分かる動画を市公式Instagramで公開中▶



おかげさまで 63周年
スーパーマーケット
 地域の皆様に愛される店舗を目指して

お花見・行楽

入学・入園 おめでとう
 ご準備は 当店です!

TOHO 東宝ストア

赤碕店	9:30-20:00
ロータリー店	9:00-22:00
西倉吉店	9:00-22:00
由良店	9:00-22:00
米田店	9:30-20:00
河北PLAZA	9:30-22:00

Ajiso 新あじそ

パール店	9:00-21:00
ハワイ店	9:00-22:00

ピアノお売り下さい!!

買取査定 無料

ご購入は地元で安心のヤマハ正規特約店にご用命ください

YAMAHA
トミヤ楽器店 ☎0120-50-5103
 〒482-0081 倉吉市東岡町181-34

シニアのための音楽療法×認知症予防教室

おとかつ!
 ～音楽の力は無限大～

こんな方におすすめ!

- 最近物忘れが増えた
- 声を出す機会が減った
- 外出や人と会うきっかけが欲しい
- 元気を取り戻したい
- 音楽が好き!

日時 毎週木曜日(月4回) 10時～11時半
 会場 倉吉未来中心 リハーサル室 11月13日
 倉吉文化活動センター

会費 ①月2回コース ¥2,200
 ②月3回コース ¥3,000
 ③月4回コース ¥3,500

お問合せは 070-8319-8711 本町まで

広告募集中!! 倉吉市企画課 (0221)8161 / FAX 221-8144

～空き家・空き店舗をまちの資源に利活用する方法を考える～
空き家利活用シンポジウムin倉吉

3月14日(土)

空き家リノベーションの第一人者・大島芳彦^{おおしまよしひこ}さんを講師に倉吉市空き家センター設立を記念したシンポジウムが打吹回廊で開催され、約100人が参加しました。大島さんが語る「空き家の可能性」に、興味深そうにメモをとる参加者の姿も。パネルディスカッションでは県内パネリストが空き家の活用事例などを紹介し、倉吉の可能性を語りました。参加者の柴田正実^{しばたまさみ}さん(61歳)は「住民一人一人の意識が大事。空き家だけでなく、まちの空間も利活用できれば」と思いを膨らませました。



～倉吉春まつりを盛り上げよう！～
竹まりワークショップ

3月15日(日)

竹製のまりを作る行事が上灘コミュニティセンターで開催され、親子連れなど25人が参加しました。参加者は竹ひごを結束バンドで固定した輪を組み合わせ、直径30cmほどの竹まりを作成。持ち手付きのまりを作成した牧田理史^{まきたまさとし}さん(当時小鴨小2年生)は、「とりあえずくっつけた形から想像して、ちょうちんみたいにしました。公園に飾られたら家族7人で見にいけます」と満足そうに話しました。竹まりは4月5日(日)まで飛龍閣周辺に飾られ、夜の打吹公園を彩ります。

～若きクリエイターたちの快挙～

鴨川中学校 CMコンテスト大賞受賞

3月17日(火)

「令和7年度ふるさとキャリア教育CMコンテスト」で大賞に輝いた鴨川中学校1年生制作グループが、受賞の報告に、広田市長を訪問しました。関金の廃線跡をテーマに、地元の魅力を中学生の視点で切り取った作品を視聴した広田市長は「素晴らしい作品」と感動を生徒に伝えました。リーダーの蔵求寧人^{くらもとのねいと}さん(14歳)は「改めて感じた関金の魅力を作品にこめた」と制作の思いを振り返りました。

作品は、鴨川中学校公式YouTube^{YouTube}で視聴できます▶



制作グループ15人のうち12人が市長に報告

300坪以上の
遊休地募集
 太陽光発電用地に活用します
 維持管理・草刈りのお悩み解決！
 株式会社 **エウテクス**®
 TEL (0858) 28-1111
 倉吉市清谷町2-73

50代から始める
 もちろん！どんな世代の家づくりもおまかせください！
これからの家づくり
 冷えない、転ばない、無理しない。これが「50代からの家づくり」
 「地域と共に半世紀」新築・建て替え・リフォームのご相談は
むかいぐみ (0858) 26-3221
 倉吉市上井265番地5

10月からプラスチック資源拠点回収を開始します

10月以降も燃えるゴミとして出せますが、リサイクルへのご協力をお願いします。

回収するもの	プラスチックのみで作られ、回収用箱(幅50cm、奥行29cm程度)に入る大きさのもの
回収できないもの	金属などが使用されたもの、汚きなもの、発泡スチロール(白色トレイなど)、ペットボトル

【回収拠点】第2庁舎、関金支所、市内商業施設(数か所を予定)

※詳しい分別基準など、詳細が決まり次第、市報などでお知らせします。

☎環境課(TEL22-8168/☎27-0518)

戦没者等のご遺族に特別弔慰金が支給されます

令和7年4月1日時点で、「恩給法による公務扶助料」や「戦傷病者戦没者遺族等援護法による遺族年金」などを受ける人(戦没者等の妻や父母など)がいない場合、支給順位1位の遺族1人に特別弔慰金が支給されます。

支給順位	
1	令和7年4月1日までに戦傷病者戦没者遺族等援護法による弔慰金の受給権を取得した人
2	戦没者等の子
3	戦没者等の父母、孫、祖父母、兄弟姉妹 ※戦没者等の死亡当時の生計関係などの要件により、順番が入れ替わります。
4	1～3以外の戦没者等の3親等内の親族(甥、姪など) ※戦没者等の死亡時まで引き続き1年以上の生計関係を有していた人に限ります。

※同順位者が複数いる場合は、話し合いのうえ、代表請求者を決めてください。

【支給内容】額面27万5千円、5年償還の記名国債

【請求期限】令和10年3月31日

※請求書類は福祉課(第2庁舎1階)、関金支所にあります。

※請求書以外の提出物は、請求者により異なります。まずはお尋ねください。

☎福祉課(TEL22-8118/☎22-7020)

4月6日～15日は春の全国交通安全運動期間です

今年度から5年間、「ゆずりあう あなたの気持ちが 事故減らす」を新スローガンに、交通安全運動を実施します。皆さんも次のことに気をつけ、交通事故を防ぎましょう。

①ドライバーは、通学路はもちろん道路では歩行者に気を付けて走行しましょう



②ドライバー・歩行者ともに「ながらスマホ」はやめましょう

③自転車・特定小型原動機付自転車は特に交通ルールを順守しましょう

☎防災安全課(TEL22-8162/☎22-1087)

令和8年度の固定資産価格などを確認できます

固定資産税の納税者は、縦覧期間中に限り、所有以外の土地・家屋の評価額を、土地・家屋価格縦覧帳簿により縦覧できます。

※所有資産が土地または家屋のいずれかの場合は、それぞれの縦覧帳簿しか縦覧できません。

本人が所有する固定資産課税台帳を閲覧することもできます。

※借地・借家人などは、使用または収益の対象となる部分(証明する書類が必要)の固定資産課税台帳を閲覧することができます。

縦覧期間	4月1日(水)～6月1日(月) 午前8時半～午後5時15分 ※土日祝日は除く
------	--

☎税務課(第2庁舎2階)、関金支所
持本人確認ができるもの

※納税者の代理として縦覧・閲覧する場合は委任状が必要です。

☎税務課(TEL22-8114/☎27-0518)



お知らせ

令和8年経済センサス-活動調査にご協力ください

6月1日(月)を期日として経済センサス-活動調査を全国一斉に実施します。国内の事業所・企業の経済活動を明らかにする国の基幹統計調査で、全国全ての事業所・企業が回答する必要があります。

令和3年経済センサスの情報を元に、4月上中旬に国から回答書類を郵送します。回答いただけなかった事業所・企業や、新たに開業・新設された事業所には5月中下旬に調査員が伺い、調査書類を配布します。回答はインターネットが便利です。

※詳しくは、キャンペーンサイトをご覧ください。



☎企画課(TEL22-8161/☎22-8144)



自転車の交通違反に青切符導入

道路交通法が一部改正され、令和8年4月1日から、16歳以上の自転車運転者の交通違反に対して「交通反則通告制度」が適用されることとなりました。比較的軽微な交通違反に交通反則告知書(青切符)が交付され、違反者が反則金を納付すれば刑事罰に科されない制度です。

警察では、自転車の交通違反には現場で指導警告を行います。重大な事故につながるおそれが高い違反(スマホの画面注視や通話など)や、警察官の指導警告に反し違反をしたときなどは検挙の対象となります。

今一度、交通ルールを守って交通事故防止に努めましょう。

倉吉文化財さんぽ④

市指定有形文化財

木造薬師如来坐像附天部形体部及び菩薩像

下古川の薬師堂には三徳山から洪水で流れついたと伝わる仏像が祀られています。そのうち薬師如来坐像は像高127cm、ヒノキの一木割彫造で作られた平安時代後期の仏像です。このほか、天部形像の体部や菩薩像も祀られています。いずれも激しく損傷していますが、一木造で平安時代のものと思われます。



木造薬師如来坐像

*一木割彫造…1本の木から彫りだした仏像を割り、内部をくり抜いてから再度合わせて仕上げる技法

所 薬師堂(下古川) ※非公開

文化財課(TEL 22-4419 / FAX 22-2303)

天神川流域一斉清掃にご協力ください

天神川の上流から河口までの堤防や河川敷を、流域の市町が協力し、一斉清掃を行います。みんなで「美しい天神川」を守りましょう。

日 4月19日(日)午前7時～ ※小雨決行。中止の場合、延期はありません。

所	地区名	集合場所	地区名	集合場所
	上北条	新田橋西詰河川敷	上灘4	大原橋西詰下流堤防
	上井1	新田橋東詰河川敷	成徳	三明寺橋南詰河川敷
	上井2	大塚橋東詰河川敷	明倫・小鴨1	出口橋南詰河川敷
	西郷1	竹田橋東詰河川敷	小鴨2	倉吉養護学校前河川敷
	西郷2	大原橋東詰河川敷	高城	久米小学校(旧高城小学校)
	上灘1	巖城橋北詰堤防	上小鴨	大鴨橋南詰(水辺の楽校)
	上灘2	三明寺橋南詰河川敷	関金	市役所関金庁舎
	上灘3	竹田橋西詰河川敷		

建設課(TEL 22-8169 / FAX 22-8153)、関金支所(TEL 45-2111 / FAX 45-3964)

道路や水路の占用には申請が必要です 管理計画課(TEL 22-8174 / FAX 22-8179)

道路や水路の上または地下に継続して工作物や施設を設置するには、事前に占用許可が必要です。管理者に申請しましょう。

許可を得ずに道路などを占用していたり、これから占用をする場合など、ご不明な点はお問い合わせください。

対象となる例

- ・道路にガス管や水道管、下水道管、排水管を埋設する。
- ・住宅や店舗の改修工事で足場や仮囲いなどが道路にはみ出す。
- ・住宅や店舗前の水路に横断用の橋を架ける。
- ・住宅などの出入口の歩道を切り下げる、ガードレールや植栽を撤去する。など

占用物の維持管理をお願いします

占用物の破損や落下などによって、道路の構造や交通に支障を及ぼすことのないように、占用者による適切な維持管理が必要です。占用物にさびやヒビがないか、傾いていたり危険が生じていないかなど、定期的に確認してください。

タクシーチケットを交付します

重度障がいのある人の社会参加促進を目的に、タクシーチケットを交付します。

助成内容	600円券のタクシーチケットを交付(対象期間の月数に1,800円を乗じた額まで)
対象期間	申請を受けた日から令和9年3月まで
対象者	市内に住所があり、次のいずれかの手帳を持つ人 ①身体障害者手帳1級または2級 ②療育手帳A ③精神障害者保健福祉手帳1級 ※有効または判定期限のある手帳は、期限の到来していないものに限る。
申込場所	福祉課(第2庁舎1階)、関金支所

※倉吉市障がい者等通院費助成金を受ける人や、居住地特例の対象となる施設などに入所または入居し他市町村の障がい福祉サービスの支給決定を受けている人は対象になりません。

持 ①～③いずれかの手帳、印鑑

申 福祉課(TEL 22-8118 / FAX 22-7020)

NHK放送受信料免除の手続きはお済みですか

免除対象で申請希望者には、免除基準の該当証明をします。

※現在免除中の人で、住所などの変更がある場合も手続きが必要です。

免除種類	免除基準
全額免除	障がいのある人がいる世帯で、同居者全員が市民税非課税
半額免除	次の障がいのある人が世帯主で受信契約者の場合 ・視覚、聴覚障がい ・重度障がい(身体:1・2級、知的:療育A、精神:1級)

【受付場所】福祉課(第2庁舎1階)、関金支所

持 障害者手帳

申 福祉課(TEL 22-8118 / FAX 22-7020)、関金支所(TEL 45-2111 / FAX 45-3964)、免除基準についてはNHK鳥取放送局(TEL 0857-29-9210)

花と緑のまちづくり支援事業補助金交付団体を募集

植栽事業に取り組む団体を支援します。

【対象事業】市内の道路(沿道区域)、河川敷地および公園敷地などの公共用地での植栽事業(樹木は除く)。

※6月中旬以降の取り組みが対象。

※政治・宗教活動、実態のない団体、営利を目的とするものは対象外

【対象経費】原材料費や消耗品の購入費など(上限10万円)

【募集团体】3団体程度 ※審査あり

【申込方法】申請書類を地域づくり支援課窓口(第2庁舎3階)に持参

※申請書類は窓口や市ホームページから入手できます。



【申込期限】4月30日(木)

申請 地域づくり支援課(☎22-8159 / FAX 22-8230)

結婚支援に取り組む地域団体を募集します

結婚支援に取り組む地域団体に対し経費を助成します。

【対象事業の例】結婚相談、婚活イベント、セミナーなど

【補助対象経費】会場費、広告宣伝費、講師謝金、事務経費など

【補助金額】上限10万円

※年度内1団体1回まで。予算がなくなり次第終了。

【応募方法】申請書類しごと定住促進課(第2庁舎3階)に提出

※申請書類は窓口または市ホームページから入手できます。



【応募期限】予算がなくなり次第終了

しごと定住促進課(☎27-0501 / FAX 22-8136)

～有料広告募集中～

	大きさ(縦×横)	掲載料(1回)
1号	5cm×18cm	30,000円
2号	5cm×9cm	15,000円
3号	5cm×6cm	10,000円

インターネットを使った家庭学習を支援します

4月から令和9年2月末までにWiFiWi-Fiルーターを介したインターネット通信環境を整備した家庭に対して、費用の一部を助成します。

対象者	市立小中学校に在籍する児童生徒の保護者 ※1家庭1回限り ※生活保護世帯の人は事前に要相談
助成金額	上限1万円 ※1万円未満の場合は実費額
申請期間	8月3日(月)～31日(月)または令和9年2月1日(月)～3月1日(月)

※助成対象費用や申請方法など、詳しくは市ホームページをご確認ください。



教育総務課(☎22-8165 / FAX 22-8180)

募集・講座

協働のまちづくり活動助成団体を募集します

公共的課題を解決する取り組みを行う市民活動団体を支援します。

【対象事業】市民活動団体が主体となり、アイデアと専門性を生かし、地域の多様なニーズに対応し、公共的な課題を解決する事業

※政治・宗教活動、営利を目的とするものは対象外。

【対象団体】市内に活動拠点があり、規約などにより運営上の規律がある5人以上で構成される団体

【助成金額】新規事業は上限10万円、継続事業は上限5万円

【募集团体】7団体程度 ※審査あり

【申込方法】申請書類を地域づくり支援課窓口(第2庁舎3階)に持参

※申請書類は窓口や市ホームページから入手できます。



【申請期限】4月15日(水)

申請 地域づくり支援課(☎22-8159 / FAX 22-8230)

建築確認申請・完了検査手続きはお済みですか？

令和7年4月から、2階建て以上または延べ面積200㎡超の建物は、構造・区域に関わらず、確認申請・完了検査などの手続きが義務化されました。確認済証が交付されないと工事ができず、工事完了後の検査に合格しないと建物を使用できませんのでご注意ください。

※以前は確認申請が不要だった、都市計画区域外で木造2階建て・木造平屋500㎡以下の建物を建築する場合も、申請が必要です。

※延べ面積200㎡未満かつ平屋建てのものはこれまでどおりです。

※詳しくは、工務店・設計事務所や建築住宅課にお問い合わせください。

建築住宅課(☎22-8175 / FAX 22-8140)

天神川の刈り草を無償で配布します



天神川の堤防除草で発生した刈り草を無償で配布します。刈り草は、堆肥・敷きわら・家畜の飼料として利用できます。

【申込方法】申請書に必要事項を記入し、倉吉河川国道事務所(福庭町)にメール・持参・郵送のいずれかで提出してください。

【申込期限】10月30日(金)

※申請書はホームページからダウンロードできます。詳しくは倉吉河川国道事務所ホームページをご確認ください。



国土交通省 倉吉河川国道事務所(☎26-6221 / ㊚kasen-kurayoshipc@cgr.mlit.go.jp)

日 日時 所 場所 料 料金 持 持ち物 申 申込先

スポーツ少年団の登録受付を開始します

スポーツ少年団は交流大会や、指導者や保護者対象の研修会などを開催しています。登録を希望する団体は、期間内に登録専用ホームページで手続きをしてください。



※登録には2人以上の指導者が必要です。

【登録料(1人あたり)】団員600円、指導者1,400円、役員・スタッフ700円

【登録期間】4月1日(水)～7月31日(金)

☎社会教育課(☎22-8167/☎22-8180)

伯耆しあわせの郷 受講生募集

韓国料理を作ろう!「ビビンパ他」

日時	4月19日(日) 午前10時～午後1時
定員	30人(先着順)

米粉のシフォン

日時	4月26日(日) 午後1時～3時
定員	14人(先着順)

所 伯耆しあわせの郷

料 各700円(材料費別)

※4月1日(水)受付開始

☎ 伯耆しあわせの郷(☎26-5581/☎26-5633)



倉吉市・三松奨学育英 奨学生募集

【対象】学校教育法に規定する短期大学、大学、大学院または専修学校の専門課程(修業年限が2年以上のものに限る)に修学予定の人
※ほかから学資の貸与・給付を受けている人、受ける予定の人は対象外

【採用人数】※選考により決定

	令和8年度 採用分	令和9年度 予約採用分
倉吉市奨学生	2人	3人
三松奨学生	受付済み	3人

※令和9年度予約採用分は、令和9年度に大学などへ入学を希望する人対象

【応募資格】保護者の住所が5年以上前から市にあること

【貸与額】月額50,000円

【貸与期限】在籍校の正規修業年限終了月まで

【返還条件】無利子、貸与終了後1年据え置き、10年以内返還

【申請方法】申請書類を教育総務課へ郵送または窓口持参(北庁舎1階)

※申請書類は窓口またはホームページで入手可能。



※併願申請・添付書類兼用可

【募集期限】4月24日(金)必着

☎ 教育総務課(☎22-8165/☎22-8180)

アグリチャレンジ科① 職業訓練性を募集します

農業の基礎知識や農業機械の運転技術などを習得できます。

対象者	農業法人などへの就農を目指す求職中の人
研修期間	6月11日(木)～10月9日(金)
場所	県立農業大学校
定員	20人
受講料	無料 ※別途保険料が必要

【応募期限】4月23日(木)

☎ ハローワーク倉吉(☎23-8609/☎22-6494)

☎ 県立農業大学校(☎45-2411/☎45-2412)



介護労働講習の受講者を募集します

未経験者歓迎。介護福祉士を目指すための要件「実務者研修」を終了できます。

※詳しくはホームページ参照

【講習期間】6月16日(火)～11月25日(水)

【定員】34人

料 無料 ※テキスト代など実費が必要

【応募期限】5月15日(金)

☎ ハローワーク倉吉(☎23-8609/☎22-6494)

☎ (公財)介護労働安定センター鳥取支部(☎0857-21-6571/☎0857-21-6572)



倉吉市文化活動センター 参加者募集

☎ 倉吉市文化活動センター(☎23-6095)

文化教室生徒募集

パソコン・スマホ教室

基礎から応用まで学べます。自分が覚えていたいことを学べるので、1人だけついでいけないなんてことはありません。

開講日 毎週水曜 午後1時半～3時半

受講料 月額3,000円

講師 ひらいあきお 平井明朗さん

手ぶらで始めよう水彩画教室

手ぶらで来て、楽しく絵を書きましょう! 水彩やパステル、クレヨンを使い、学びながら1回ずつ仕上げます。

開講日 毎月第1水曜 午前10時～正午

受講料 月額1,500円

講師 たなかひろこ 田中廣子さん

所 倉吉市文化活動センター

児童合唱団 団員募集

9月12日(土)のエースパック未来中心アトリウムでの発表会に向け、みんなで楽しく練習しましょう!



練習日 月1～2回、1時間程度
※初回は5月10日(日) 午前10時半～11時半

練習会場 倉吉市文化活動センター

対象 県中部の6歳から高校生

月謝 1,500円

講師 むらたえり 村田江里さん、やまもとあみ 山本亜美さん

申込方法 ホームページ掲載の申込書を持参またはメール(☎mail@refreplaza.com)で提出

文化財調査補助員(会計年度任用職員)を募集します

業務内容	文化財(絰)調査の補助業務
募集人員	1人
報酬	時給1,281円
雇用期間	6月～令和9年2月(月12日)
勤務時間	平日午前8時半～午後4時半
資格要件	絰に興味があり、基本的なパソコン操作ができる人
試験日	5月中旬
応募方法	受験申込書を博物館に持参または郵送
応募期間	4月14日(火)～24日(金) 午後5時15分必着

※詳しくはホームページ参照

☎ 博物館(☎22-4409/☎22-4415)



力作をお待ち
しています!

気軽に相談を

●ハローワーク倉吉 出張相談

【倉吉会場】第2庁舎福祉課
 日 4月3日(金)、5月1日(金)
 午後1時半～3時半

【関金会場】高齢者生活福祉センター
 日 4月22日(水)、5月27日(水)
 午後1時半～3時半

☎福祉課(☎22-8199/☎22-7020) ※前日までに要予約

●中部地区アトツギ相談会

日 4月14日(火)午前10時～午後3時

所 倉吉商工会議所

【内容】後継者不在の事業承継相談

☎鳥取県事業承継・引継ぎ支援センター(☎0857-20-0072) ※要予約

●くらし農業に関する相談会

日 4月15日(水)午前9時～正午
 所 第2庁舎 会議室303

☎農業委員会事務局(☎22-8171)、
 農林課(☎22-8157)

●多重債務・法律相談会 ※要予約

日 4月17日(金)午後1時半～3時
 所 倉吉交流プラザ 第1・2研修室

☎中部消費生活センター(☎22-3000)

●遺言・公証休日相談 ※要予約

日 4月19日(日)午前9時～正午
 所 倉吉公証役場(倉吉合同事務所1階)

【内容】公正証書作成にかかる、遺言、任意後見、離婚など

☎倉吉公証役場(☎22-0437)

●行政相談所

【倉吉会場】第2庁舎会議室303
 日 4月20日(月)午後1時～3時

【関金会場】高齢者生活福祉センター
 日 4月24日(金)午後1時～3時

☎鳥取行政監視行政相談センター(☎0857-24-5541/☎0857-24-5942)

●司法書士無料法律相談会

日 4月21日(火)午後4時～6時
 所 エースパック未来中心 セミナールーム6

【内容】相続、不動産登記、会社・法人登記、成年後見、多重債務など

☎鳥取県司法書士会(☎0857-24-7024) ※前日までに要予約

●市民生活相談窓口(第2庁舎3階)

☎地域づくり支援課(☎22-2717)

第71回倉吉市美術展覧会 出品作品募集

倉吉市をはじめ県中部の皆さんの創作活動の発表の場であり、多くの人に鑑賞してもらえる機会です。ぜひご応募ください。

【応募資格】県中部に在住・勤務・在学する人/県中部の団体に所属している人/県中部出身で現在他地区に在住の人(中学生以下は除く)

【部門】日本画・洋画・版画・彫刻・工芸・書道・写真・デザイン

※作品は自身が制作し、県内の公募展で未発表のものに限る。

※共同制作した作品は、応募は可能だが、賞の対象とはならない。

※1部門につき1人2点以内(複数部門への応募は可能)

【出品料】1点につき1,000円 ※高校生・学生は無料

【搬入・申込日】6月7日(日) 【搬入場所】倉吉博物館収蔵庫搬入口

※詳しくは、開催要項をご覧ください。開催要項

は、4月中旬から各地区コミュニティセンターや図書館、博物館(窓口・ホームページ)などで入手できます。



☎倉吉博物館(☎22-4409/☎22-4415)



第71回倉吉市美術展覧会

【会期】6月20日(土)～7月12日(日) ※全部門統一
 【会場】倉吉博物館・倉吉歴史民俗資料館

ポリテクセンター鳥取 入所生募集

コース(定員)	訓練期間	申込期間
ものづくり溶接科(12人)、 住宅リフォーム技術科(15人)	【ビジネススキル講習付】 5月8日(金)～11月26日(木)	4月17日(金)まで
	【一般】 6月2日(火)～11月26日(木)	
ものづくりCAD・CAM科(15人)、 電気設備技術科(15人)	【ビジネススキル講習付】 6月2日(火)～12月24日(木)	4月15日(水)～5月18日(月)
	【一般】 6月2日(火)～12月24日(木)	

【対象者】求職者/料無料 ※別途テキスト代など必要

☎ハローワーク倉吉(☎23-8609/☎22-6494)

☎ポリテクセンター鳥取(☎0857-52-8802)



ポリテクセンター米子 入所生募集

コース(定員)	訓練期間	申込期間
CAD・NC 加工技術科(15人)	【一般】 5月8日(金)～10月30日(金)	4月10日(金)まで
	【ビジネススキル講習付】 5月8日(金)～11月27日(金)	
産業技術科(12人)、ビル管理技術科(12人)	【一般】 6月2日(火)～11月27日(金)	4月13日(月)～5月11日(月)
	【ビジネススキル講習付】 6月2日(火)～12月24日(木)	

【対象者】求職者/料無料 ※別途テキスト代など必要

☎ハローワーク倉吉(☎23-8609/☎22-6494)

☎ポリテクセンター米子(☎0859-27-5115)



まちのイベント

日 日時 所 場所 料 料金 持 持ち物 申 申込先

倉吉パークスクエアふれあい広場噴水

日 4月25日(土)～9月27日(日)までの土日祝日
午前11時から午後4時まで15分ごと



※ゴールデンウィークと夏休み
期間中は毎日開催

※イベント開催により中止する場合があります。

所 倉吉パークスクエア ふれあい広場

☎図書館(☎47-1181/☎47-1180)

県立美術館 企画展関連イベント

4月11日(土)から6月14日(日)にかけて開催する企画展「ポップ・アート 時代を変えた4人」に関連したイベントにご参加ください。



キュレーターズトーク

県立美術館学芸員が展示の見どころを解説します。

日 4月25日(土)、5月30日(土)午後2時～2時45分

特別講演会「ポップ・アートの作家たち」

日 5月16日(土)午後2時～3時半

【講師】南 雄介さん(美術評論家・元愛知県美術館長)

【定員】50人 ※先着順。4月16日(木)受付開始

レコード市 in Museum

県内外の中古レコード店が集結します。

日 6月6日(土)午前11時～午後7時

7日(日)午前11時～午後4時

※6日(土)は午後7時まで開館延長

所 県立美術館 1階 ホールまたはひろま

☎県立美術館(☎24-5442)

みのりCafé「保冷剤を利用した消臭剤作り」

身近なSDGsを体験してみませんか。

日 4月28日(火)午後1時半～3時

所 福祉の里ふれあい会館 大会議室(福守町)

【定員】30人程度(先着順) ※要申込

申 ☎(社福)みのり福祉会(☎29-5800)

和太鼓 LEGEN 童演奏会「MATSURU」

天女舞う街の子どもたちの太鼓の響きをどうぞお楽しみください。 ※友情出演：打吹童子ばやし



日 5月2日(土)午後3時～5時

所 エースパック未来中心 大ホール

※入場整理券は不要です。

☎和太鼓LEGEN 董事務局(☎090-8990-5409)

EVENT INFORMATION まちのイベント

リフレギャラリー 展示情報

開催日	催事内容
4月1日(水)～30日(木)	ただゆみ 個展「Bird 多田由美の世界～鳥取&岡山2026」

☎倉吉市文化活動センター(☎/☎23-6095)

コミュニティプラザ百花堂 展覧会・展示会

開催日	催事内容
4月8日(水)～13日(月)	自在展3 ソウモク45
4月15日(水)～20日(月)	うめだとしひこ 梅田寿彦 油彩画展
4月22日(水)～27日(月)	岸本章 日本画展
5月2日(土)	百の花マルシェ
5月5日(火)～10日(日)	ふくいちあき 福井千秋 没後25周年展「素描、油絵」

☎コミュニティプラザ百花堂(☎22-6811)

アミティエフェスタ

日 4月12日(日)午前10時～正午、5月3日(日・祝)午前10時～午後0時45分

所 人と動物の未来センター・アミティエ(下福田)



【内容】犬のしつけ方教室、保

護猫とのふれあいなど ※5月はわんわん運動会開催

☎(公財)動物臨床医学研究所(☎26-0851)

鳥かん図絵師 井沢元春の世界

日 4月15日(水)～19日(日)午前9時～午後5時

所 県立美術館 県民ギャラリー

ギャラリートーク ※申込不要

日 4月18日(土)午後1時半～

【講師】くわたのり代さん

☎井沢元春の会(足立☎080-3135-6394)

保護猫譲渡会

日 4月19日(日)、5月10日(日)午後2時～4時

所 倉吉福祉センター(福吉町)

※猫は必要な医療措置済みです。

☎(一社)猫じゃらし(福本 ☎090-8715-5919)

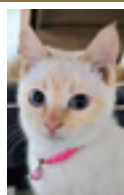

日 日時 所 場所 料 料金 持 持ち物 申 申込先

高齢者の補聴器購入費を補助します

認知機能の低下や閉じこもりを予防し、社会参加や地域交流を支援するため、補聴器購入の一部を助成します。

【対象者】以下のすべてに当てはまる人

- ・市内に住所がある、65歳以上の人
- ・聴覚障がいによる身体障害者手帳の交付を受けていない人
- ・両耳の聴力レベルを平均して40デシベル以上70デシベル未満の人、または40デシベル未満および70デシベル以上の人で医師が補聴器の必要性を認めた人

【補助額】補聴器本体の購入費の半額(上限3万円)

※片耳、両耳を問わず補助の上限額は3万円です。

【申請方法】申請書に必要事項を入力し、長寿社会課へ提出してください。

※申請書はホームページからダウンロードできます。



【その他】

- ・修理やメンテナンスは補助の対象外です。
- ・交付決定通知より先に補聴器を購入した場合、補助の対象外となります。
- ・予算に限りがあります。お早めにご検討ください。



Healthcare
健康づくり

健康推進課
(TEL)27-0030 / (FAX)27-0032

献血(全献血)にご協力ください

とき	ところ
4月26日(日) 午前9時半～正午、午後1時半～3時	エースパック未来中心アトリウム西側

※詳しくは、「鳥取県赤十字血液センター」ホームページをご確認ください。

鳥取県赤十字血液センター(TEL)0857-24-8101



Prevention&Care
介護予防とケア

長寿社会課
(TEL)22-7851 / (FAX)27-0032

4月の認知症の人と家族の会「家族の集い」

介護家族・介護体験者が、お互いが抱えている悩みを語り合い、情報交換するなど、なんでも話し合える場です。お気軽にご参加ください。

	とき	ところ
倉吉会場	4月8日(水) 午後1時半～3時半	倉吉交流プラザ 第2研修室
関金会場	4月22日(水) 午後1時半～3時半	倉吉市高齢者生活福祉センター

はり・きゅう・マッサージ施術費の助成があります

【対象者】①～③のすべてに当てはまる人

- ①市内在住の人
- ②70歳以上の人または65歳以上の後期高齢者医療を受けている人
- ③市民税非課税の人

【助成方法】はり・きゅう・マッサージ施術機関で施術を受ける際に使用できる助成券を支給

【助成額】年額12,000円以内



在宅で介護をする人に介護用品代を助成をします

次の①・②の両方に当てはまる場合に、介護用品の購入費を助成します。

- ①要介護認定で要介護4または5と認定された人を在宅で介護している場合
- ②介護されている本人の世帯および介護している人の世帯が市民税非課税の場合

【対象品目】

紙おむつ、尿とりパット、清拭剤、介護用使い捨て手袋、使い捨て清拭タオル、ドライシャンプーなど



【助成方法】市に登録のある店舗で、介護用品購入に使用できる助成券を支給

【助成額】年額5万円以内



「市報くらよし」が
スマホで読めます

詳しくは、市ホームページをご覧ください。



市公式
LINE



アプリ
マチイロ



LINE スタンプ

有料
120円 / 50コイン

くらよし 販売中!



スタンプ第1弾



スタンプ第2弾

広告募集中!!
倉吉市企画課
(TEL)22-18161 / (FAX)22-18144

 **Baby&Mother**
母子保健  こども家庭センター
(TEL27-0031/FAX22-8135)

健診	案内	とき	備考
6か月児健診	令和7年10月生	14日(木)	所 伯耆しあわせの郷 【受付】午後0時50分～1時15分 (3歳児健診は午後0時40分～1時) 持 母子健康手帳、アンケート用紙ほか
1歳6か月児健診	令和6年10月生	20日(水)、21日(木)	
3歳児健診※尿検査あり	令和5年4月生	26日(火)、28日(木)	

内容	とき	ところ	備考
フッ化物歯面塗布(無料)※要申込 【対象】未就学児	5月14日(木) 午後1時半～3時	中部歯科医師会 口腔衛生センター	持 歯ブラシ、母子健康手帳 申 中部歯科医師会口腔衛生センター (TEL22-5472)
離乳食講習会	5月27日(水) 午後1時半～3時	伯耆しあわせの郷	対象者(令和7年11、12月生まれの保護者)にはご案内します。

※妊娠・出産・子育ての相談はこども家庭センター(TEL27-0031)へご連絡ください。
相談日時：平日 午前8時半～午後5時15分

 **Play&Childrearing**
子育て総合支援センター
「おひさま」イベント

♪おひさま わくわくランド♪

おやこ de ペったんアート

かわいい小さな足形をアレンジして、親子で作品を作ります。子どもさんの「今」を形に残しませんか？みなさんの参加をお待ちしています。



日 4月23日(木)午後1時半～3時
24日(金)午前9時半～11時

所 子育て総合支援センター「おひさま」
【対象】市在住の未就園の子どもと保護者
【定員】各回15組(先着順)
【申込期限】4月16日(木)

申 子育て総合支援センター「おひさま」(TEL/FAX22-3914)

ひとり親家庭児童の小中学校入学支度金を支払います

市内に居住するひとり親家庭の児童が小学校、中学校に入学した場合、保護者に対して支度金を支払います。



詳しい手続き方法は、入学する学校を通じてご案内します。

【対象者】ひとり親家庭(母子、父子家庭)の保護者
※生活保護受給者、および令和6年分の所得税を課税されている人は除く。

【金額】1万円

【必要書類】印鑑、児童扶養手当証書(受給者のみ)、金融機関の預金通帳(請求者本人)

【請求期限】5月29日(金)

申 子育て総合支援センター(TEL22-8220/FAX22-8135)

 **Immunization**
予防接種  こども家庭センター
(TEL27-0031/FAX22-8135)

定期予防接種を受けましょう

定期予防接種は、感染症を予防、軽症化するために法律で定められている予防接種です。

対象者には、予防接種券をお送りしていますので、接種期限を確認し、早めに接種を受けましょう。それぞれの予防接種券がない場合は、こども家庭センター(TEL27-0031)にご連絡いただくか、再発行専用の申し込みフォームをご利用ください。



予防接種の種類

ヒブ、小児用肺炎球菌、B型肝炎、BCG、5種混合(百日せき・破傷風・ジフテリア・ポリオ・ヒブ)、2種混合(破傷風・ジフテリア)、麻しん・風しん混合、水痘、日本脳炎、子宮頸がん予防(HPV)・ロタウイルスワクチン

※予防接種により、対象年齢・回数・接種期限が異なります。

 **母子手帳アプリ**
「くらすけくんのあしあと」配信中!

妊娠、出産、子育てをスマホでサポート♪

ダウンロードは
各ストアからどうぞ



動画でわかる!
母子モの使い方をチェック!





倉吉に来て初めての冬と春

こんにちは、地域おこし協力隊の山下です。倉吉市に移住して約半年が過ぎました。2月の積雪には驚きました。が、こちらの生活にも慣れてきたところです。

暖かい日が増えてきました。自転車によく乗るので、嬉しい季節になってきました。まだ倉吉の春を経験したことがないので、さくらの名所100選である打吹公園の桜がとても楽しみです。

「遙かな町へ」ゆかりの地巡るウォーキングコースを

現在、市内を中心としたウォーキングイベントの運営に携わっています。その中で、今秋公開予定の「遙かな町へ」をテーマにしたウォーキングコースを作れないか思案しています。



ウォーキングイベントのコースを考えながらまちを散策中

円形劇場くらしフィギュアミュージアムで開催された「遙かな町へ谷口ジロー展」と、「映画遙かな町へロケ写真展」を視察したり、町中を歩きながら漫画で登場する風

景を再現した写真を撮ったり、情報を集めています。

今まで、こういったイベントの運営側を経験したことがなかったため、新しい経験ができ、すごく楽しくお仕事をさせていただいています。

私が感じた倉吉の魅力

倉吉で生活をしていてすこ

くいいなと思うことは、季節ごとに地域のイベントがたくさんあることです。福高祭やクリスマスマーケット、長谷の観音市や、地域コミュニティ主催の展示会やお芝居、勉強会など、地域を盛り上げるものがたくさんあって楽しい思いが増えています。いつか私も小さなコミュニティを作って小さなイベントができたらいいなと考えています。



鳥取看護大学 鳥取短期大学

特別研究で空き家・古民家活用に挑戦！
蔵を活用したマルシェを開催！

鳥取短期大学 生活学科住居・デザイン専攻

「建築」と「デザイン」を同時に学んだ2年間の集大成として取り組んだ『特別研究』。この科目では、学生が関心のある分野を選び、自らテーマを決めて研究に取り組みます。令和7年度は、倉吉市打吹玉川伝統的建造物群保存地区にある「アリュールラボ倉吉」の蔵を対象に、「空き家・古民家の活用」をテーマとした研究が行われました。学生たちは、地域のにぎわいや交流につながる場づくりをめざし、蔵の新たな活用方法を考察。その成果として、企画立案からチラシ作成、出店者との調整、当日の運営までを手掛けたワークショップ型マルシェを開催しました。イベント当日は、地域住民や観光客あわせて40人が来場しました。来場者同士が自然に交流する様子が見られ、蔵という空間の新たな可能性を示すことができました。

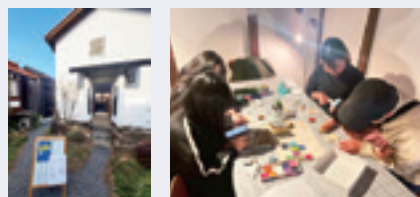

蔵をレンタルして「くるりの小さなよみち市」を開催。ハンドメイド作品販売やワークショップを通し、子どもから大人まで多くの交流が生まれた。

今日の鳥取看護大学 まちの保健室

日 4月15日(水)午後1時半～3時半(受付：午後1時15分から)
所 鳥取看護大学 ※予約制。希望者は、電話でお申し込みください。
【内容】身長・体重・体脂肪・血圧・骨密度の測定、ミニ講話「トータル人生に向けて」

問 グローカルセンター(☎27-0107)

Library 市立図書館
 市立図書館(☎47-1183/☎47-1180)
 せきがね図書館(☎45-2523/☎45-2521)

【今月のオススメ本】

看板建築 昭和の商店と暮らし

萩野正和/監修 トゥーヴァージンズ

関東大震災復興期に東京で作られ、全国に広まった建物自体は和風建築であるのに正面部分はまるで一枚の看板のように装飾してある「看板建築」。その成り立ちや形式の解説だけでなく、そこに息づく生活を紹介します。この本と倉吉の町を散歩したくなる1冊です。



【イベントのお知らせ】※参加無料

4月23日(木)から5月12日(火)までの「こどもの読書週間」中、各種イベントを開催します！

イベント名	とき	ところ
図書館特製しおりプレゼント	4月18日(土)～5月10日(日)	倉 関
ピポルのパズルチャレンジ♪	4月18日(土)～5月31日(日) ※景品なくなり次第終了	関
1日1展示	4月24日(金)～5月12日(火)	倉
おはなしかい	4月26日(日) 午前11時～11時半	倉
よんで!かりて!こどもハッピーくじ	5月3日(日・祝)～6日(水・振休) ※景品なくなり次第終了	倉
あかちゃんのおはなしかい	5月3日(日・祝) 午前10時半～11時	倉
むかし話をきく会	5月9日(土) 午前11時～11時半	倉
英語でおはなしかい	5月10日(日) 午前11時～11時半	倉

4月の無料相談会 ※要申込

知財・ビジネス共同相談会	1日(水) 13:00～16:00
働き始めるための出張相談会	11日(土) 14:00～15:00
こころの相談	14日(火) 14:00～16:00
行政書士会無料相談会	19日(日) 10:00～14:00
起業・経営なんでも相談会	26日(日) 13:00～17:00

4月の開館日カレンダー

	日	月	火	水	木	金	土
■休館日				1	2	3	4
○おはなしかい(11:00～) 倉	5	6	7	8	9	10	11
◇あかちゃんのおはなしかい(10:30～) 倉	12	13	14	15	16	17	18
△あかちゃんのおはなしかい(10:30～) 関	19	20	21	22	23	24	25
□むかし話をきく会(11:00～) 倉	26	27	28	29	30		
▽音読教室(10:30～) 倉							

Museum 倉吉博物館
 ☎(☎22-4409/☎22-4415)

古文書整理ワークショップ成果報告

「波波伎神社宮司船越家資料の世界」

伯耆二宮として由緒ある波波伎神社をはじめとする船越家に伝わる資料約2,000点を、市民ボランティアと一緒に5年をかけて整理しました。県の神社史においても重要な資料とともに、ボランティアの活動記録を紹介します。

日 5月31日(日)まで

所 歴史民俗資料館 第1展示室(一部)

料 入館料 ※特別展の際には指定料金となります。

博物館講座①「古文書ボランティア活動報告会」

古文書整理にご協力いただいたボランティアの皆さんによる報告会を開催します。 ※申込不要

日 4月18日(土)午後2時～3時

所 歴史民俗資料館展示室 / 料 無料

自然ウォッチング①「木星と月と春の星座を見よう」

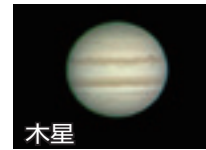

木星

半月と明るい木星がメインの観察会です。月齢7.9の月は主要なクレーターがとても見やすく、木星は、しま模様や衛星が並んで見えます。そのほか、春の星座の解説、二重星も観察の予定です。春の夜を楽しみましょう。

※雨天中止。曇天時は野外でプロジェクト解説を行います。

日 4月25日(土)午後7時半～9時ごろ

所 倉吉博物館裏駐車場

料 無料 / 申 とっとり電子申請サービス

※4月12日(日)午前9時受付開始



令和8年度自然ウォッチング上半期計画

回	日程	活動内容	場所
②	5月17日(日)	ウスバシロチョウを見よう	三徳山(三朝町)
③	6月13日(土)	滝の花々を見よう	今滝(湯梨浜町)
④	7月18日(土)	夜の虫ウォッチング	打吹山
⑤	7月26日(日)	おさかな教室	下余戸の小川
⑥	8月16日(日)	天の川と夏の星座を見よう	博物館

※日程や場所などは変更または中止する場合があります。詳細は市報やホームページなどでお知らせします。

4月の休館日

6日(月)、13日(月)、20日(月)、27日(月)

倉吉しごと図鑑

Job Encyclopedia In Kurayoshi

Vol.37

市内各事業所を紹介したパンフレットはこちらをご覧ください。



倉吉市にはたくさんの企業があり、多くの若者が活躍しています。このコーナーでは、そんな企業や若者の活躍を紹介します。
就職を控える生徒や学生の皆さん、ぜひ倉吉市で働き・暮らすという未来を描いてみませんか。



スマホがネタ帳 飽きのこないサービスを

有限会社 和企画
デイサービスセンター ほほえみ
介護福祉士 ^{ふくいたいが} 福井 大雅 さん(25歳)
倉吉市出身 2020年入社

以前は製造業に勤めていたが、「人と関わることが好き」と気づき、この会社に入社しました。もともと、おじいちゃん・おばあちゃん子だったことも、介護の仕事を選んだ理由の一つです。
現在はデイサービスセンター「ほほえみ」の部署リーダーとして、生け花やカラオケ、料理や菜園など、利用者それぞれのやりたいことを叶えられるようネタ集めをする日々。桜の開花など季節の出来事などは敏感にキャッチして散歩コースに組み込んだり、時事ネタや、クイズを思いついたらスマホにメモしています。認知症予防にもつながる「会話が自然と生まれるようなプログラムを意識してつくるよう心がけています。」
未経験からスタートした職種でしたが、3年間の現場経験を積んだ後「介護福祉士」の資格を取得す



体操やレクリエーションで無理なく体を動かしながら、皆さんとのかけあいを楽しんでいます。



利用者の皆さんと一緒にイチゴの苗植え。土に触れながら、季節を感じる楽しい時間を過ごしました。



あなたの倉吉での過ごし方は？

天気の良い日は、近くに住む幼なじみと一緒に、天神川周辺を1~2時間ほどウォーキングしています。ランニングは続きませんでしたが、無理のないウォーキングはほどよい息抜きになり、仕事の話をしたり、近況を報告し合う大切な時間でもあります。

せきがね湯命館のサウナもよく利用しています。たくさん汗を流した後のラーメンがまた格別！お気に入りには、「ラーメンつばさ」の「煩惱ラーメン」。こってり好きにはたまりません！



映像提供/福井さん

ることができました。高額な講習費用を会社が負担してくれたことは大きな励みになりました。
今後、飽きのこない幅広く楽しめるデイサービスを目指し、職員の育成や新しい取り組みにも挑戦していきたいと考えています。

取材協力



倉吉市下余戸161-1
<https://www.nagomikikaku.net/>
 初任給 200,000円~
 採用実績(R7) 中途22人
 平均年齢 48歳
 勤務時間 8時間/日
 平均残業時間 4時間/月
 有給平均取得日数 10日/年