

くらよし

2

令和6年(2024年)

No.1548

特集 令和6年はたちのつどい

主な内容

- ・地域おこし協力隊が着任しました
- ・市内企業紹介パンフレットが拡充されました
- ・所得税の確定申告・市県民税申告が始まります





特集 はばたけ若人！

令和6年はたちのつどい

1月3日、倉吉未来中心大ホールで「令和6年倉吉市はたちのつどい」が開催され、令和5年度に二十歳を迎える296人が参加しました。

二十歳の節目に集まった参加者の皆さんの笑顔と、式典でのようすをまとめました。

☎社会教育課(TEL22-8167/FAX22-8180)



二十歳の抱負

日常を大切に過ごしていきたい

南波 理菜さん

人生の大きな節目となる二十歳の日

を、この生まれ育った倉吉で無事迎えることができたことを大変うれしく思います。共に学び、笑いあいながらたくさんの思い出を共有してきたかけがえのない友人、いつでも熱心に指導してくださった先生方、温かく見守り続けてくれた地域の方々、そして20年間1番の味方となり、愛情を注ぎ、育ててくれた家族に感謝の気持ちでいっぱいです。今までに経験した楽しかったこと、辛かったこと、悔しかった出来事全てがこれからの未来を紡ぐ糧になると私は信じています。

私には看護師になるという夢があります。小さな頃から私の周りにはさまざまな事情を抱える友人がいました。そばにいても力になることができない、自分にはどうすることもできないもどかしさを感じていました。大切な人が傷ついたり苦しんでいる時に支えたい、なにかできなくてもその人にとって心の拠り所になれる人になりたいと思うようになったことが、私を看護師の道へと導いてくれたのかなと思うことがあります。



南波 理菜さん

その時感じた感情や経験は今でも忘れることはなく、大学での大変な勉強、ハードな実習期間に思い出し私自身を鼓舞してくれます。

また、周りには大学に通い夢に向かっていたり、社会に出て頑張っている友人がいます。毎日前向きに夢に向かって頑張っているのはそんな友人たちのおかげだと感じています。

夢に向かってまっすぐ突き進んでいる人、夢や自分のやりたいことを探しながら今を一生懸命生きる人、さまざまだと思えます。今感じる葛藤も悩みもいつか振り返った時、まっすぐ生きていた証だと感じることができているのではないのでしょうか。私たちは自分の人生の中でやりたいことを自分で選択し、歩むことが出来ます。その力を毎日いろんな人や出来事に出会い経験する中で蓄えているのだと思います。私もそういう自分であるよう、日常を大切に過ごしていきたいと思えます。成人を迎えた私たちですが、これからも一歩ずつ成長する私たちを温かく見守ってください。

目の前のことに対し全力で取り組む

田中 虎之介さん

まず初めに、このような素晴らしい式典を開催していただいたこと、二十歳を代表してお礼申し上げます。そして、私をここまで育ててくれた家族、学校の先生方にも感謝申し上げます。

現在、私は島根大学に通い、アメリカンフットボール部に所属しています。運動嫌いの私が、アメフト部に入部してからは、予想より苦しいことばかりでした。2時間と言われていた練習は、気づけば3時間、4時間と日に日に延びていき、休日は丸々潰れ、1年生ながら主力として厳しく指導される日々でした。2年生のシーズンは4月にひどい捻挫をして2か月の離脱、7月には腰の疲労骨折、シーズンが終了する11月まで、まともな運動すらできなくなっていました。

しかし、怪我をしている中でも成長した部分がありました。それは、アメフトに対する理解力や思考力です。見学している私に対し「そのメニューの意味を



田中 虎之介さん

意味を考えているのか」「それこそメンバーの方としっかり共有できているのか」など、本当に細かいことまで質問攻めにされました。

当初、私には大学に入学してからのプランがありました。軽音サークルに入り、音楽の練習、ライブに参加し、長期休みには仲間とキラキラした青春を送るというものでした。

もし入学前のプランになっていたら、私は必死になってプレーしたのか、練習の意図を考え思考力が身についたのか、怪我をしてしまった悔しさを感じ、向上心を持てたか。私は、できなかったと思います。

ここにいる皆さんにも、将来に向けてのプランが何かしらあると思います。しかし私は、そのプランが思い通りにならなくても、大きな問題ではないと思います。なぜなら、自分たちは明日、何があるかわからないからです。これから社会に出ることになりませんが、柔軟なプランを持ち、そのプランに対して全力で取り組んでいこうと思います。

自分は一人の力だけでこれまで生きてこられたわけではありません。多くの方々を支えがあったからこそ、今まで成長し生きてこられたと思います。二十歳を迎え、これからも一歩ずつ成長していく私たちを、どうか温かく見守ってください。

保護者代表あいさつ

自分を信じて進んでください

伊藤裕一郎さん

はたちのつどいを迎えられる皆さん、本日はたいへんおめでとうござい
ます。また、保護者の皆さまにおかれ
ましても今日までの愛情を込めた子育て
で、たいへんお疲れ様でございます。
あらためて喜びとお祝いの言葉を申し
上げますとともに、このような素晴らしい
会場で工夫を凝らし式典を運営し
ていただいた実行委員・関係者の皆さま
にも感謝の意を表します。

早いもので、我が家に第一子となる
長女が生まれてから20年あまりが過ぎ
ました。

思い起こすと両家とも初めての子で
ありましたので、家族をはじめ、親戚
のおじさん、おばさん、おじいさん、
おばあさん、ひいおじいさん、ひいお
ばあさん達にかわいながら愛情をいっ
ぱい受けてすくすくと育ちました。私
に似て少々危なっかしいところも多々
ありますが、まっすぐに成長してくれ
たと感じております。

二十歳という人生の大きな節目を迎
えられた皆さまにはいろいろな思いが
あるのではないのでしょうか。

思い返すと私が二十歳になり成人式
を迎えた時は、よく周りから「もう大



人なんだから」とか「責任を持って行動
せんといけんよ」とか言われていまし
た。しかし、当時の私はそんな自覚も
なく、そのような声を聞き流していま
したが、どこか心の中では二十歳とな
り大人の仲間入りをした重みを少な
からず感じていたような気がします。皆
さんもそうではないでしょうか。

皆さんが生まれ育った倉吉市は、山
あり、川あり、海も近くにありとたい
へん素晴らしいまちです。食べ物も農
産物、魚介類などおいしいものばかり
です。そしてなによりもまちの人達の
人柄が素晴らしいです。

皆さんのこれからの人生良いことも
あれば悪いことも起こると思います。
もしかしたら悪いことの方が多いかも
しれません。

しかし、そんな時は家族や友人、地
域の人達が必ず助け、支えてくれるは
ずです。そのまわりの人達への感謝を
忘れず、自分を信じて失敗を恐れず夢
や目標に向かって進んで行ってくださ
い。皆さんの今後のご活躍を期待し、
応援しております。

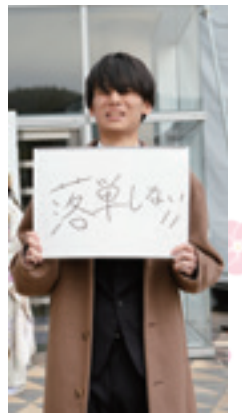

はたちのつどい

実行委員長の言葉

自分らしく前向きに

実行委員長 佐伯綾菜さん

地元に残ったからこそできることがしたいと思い、実行委員に参加させていただきましたが、20歳という実感がないまま準備を進めてきました。いまだに実感はわいていませんが、はたちのつどいを通してだんだんともう成人なんだなと感じています。

皆さんも成人年齢が18歳となり、すでに成人していますが、はたちのつどいに参加することでより新成人としての実感がわいたのではないのでしょうか。

私は、実行委員会に参加することで、今年のはたちのつどいのテーマである「cut a fine figure」～夢の先で異彩を放てる～にもあるように自分が置かれた場所で自分らしく頑張ることの第一歩を踏み出し、成人としてのよいスタートが切れたのではないかと感じています。今後自分らしく前向きにチャレンジ精神をもって進んでいけたらなと思います。

このはたちのつどいが皆さんにとって何かを始めるきっかけになったり、心機一転の場になればいいなと感じています。皆さんの思い出に残るつどいであつたら嬉しいです。

令和6年はたちのつどいにご参加いただき、ありがとうございました。



はたちのつどい実行委員会の皆さん





河北中学校



5年ぶり!

共に過ごした仲間たち



西中学校





鴨川中学校



東中学校



久米中学校





市制施行70周年記念

「匠たちの TSUBAKI・椿・つばき」展

倉吉博物館(TEL22-4409/TEL22-4415)

倉吉市の木である椿をモチーフにした絵画や工芸品の展示会を開催します。琳派から現代の巨匠の椿作品の収集で知られるあいおいニッセイ同和損保コレクションから約70点を展示します。

開催期間

3月2日(土)～5月6日(月・振休)
【休館日】3月：4日、11日、18日、21日、25日
4月：1日、8日、15日、22日



▲左から竹久夢二「舞妓」、尾形光琳「椿図硯箱」、堀文子「春の籠」

【入館料】	一般	800円(600円)
	70歳以上	500円
	大学・高校生	400円(300円)

※かつこ内は前売りで20人以上の団体料金です。

※中学生以下、障害者手帳などをお持ちの人と介助者は無料

同時開催

「大人も楽しい 積み木でアート」

(共催：特定非営利活動法人こども未来ネットワーク)

3月24日(日)～31日(日)

倉吉博物館ホール

積み木アート作家・高木みはる(みはる)さんの作品とパネル展示を行います。

※ホールのみ入館は無料です。



Instagram@miharu.sss.t

地域おこし協力隊が着任しました

企画課(TEL22-8161/TEL22-8144)



いりえ きしゅう
入江 妃秋さん(31歳)

大学卒業後、広告代理店・NHK・WEBニュースメディア勤務を経て、番組ディレクター・構成作家として独立。山陰を舞台に地域密着型のドキュメンタリーを制作する中、経験を活かして倉吉の情報発信に従事することを決意。

地域おこし協力隊として、東京都出身の入江妃秋さんが令和6年1月1日付で就任しました。

入江さんは番組ディレクター・構成作家としての経験を生かし、映像をはじめとした倉吉の情報発信に取り組みます。

協力隊に応募したきっかけ

元々テレビディレクターで、転勤をきっかけに隣の島根県に移住し、友人とスナック&サウナ&ギャラリー「時津風」というお店を運営していました。その経験や番組制作を行ってきた実績を、もっと地域で生かせないか?と思い応募しました。

これからの抱負

地元・東京にも度々帰り、個人でドキュメンタリー作品の制作をしています。せっかくなので東京の知人友人にも倉吉に遊びに来てもらい、町の魅力を伝え、倉吉の関係人口となってもらえたらと思っています。

倉吉のいいところ

山陰地方には、ありのままの自然の中で人が営みを続けてきたという「あかし」が、建物や史跡、郷土文化として残っているところが面白いと思います。倉吉の町にも、そうした「あかし」が必ずあるはず。地元の方にとって何気ない暮らしの風景、そのものが魅力だと思います。

市民の皆さんへ一言

東京にはない、倉吉の暮らしの良さを、映像で表現できたらいいなと考えています。色々なところへ足を運んで、たくさん取材できたらと思っていますので、ぜひご協力いただけますと幸いです。



市内企業紹介パンフレットが 拡充されました!

☎しごと定住促進課(TEL 22-8129 / FAX 22-8136)

市では、中学生から大学生までの若い人をメインターゲットとし、市内企業を紹介するパンフレット(電子書籍)を作成しています。

第1弾として、令和5年4月には製造業40社を紹介する「製造業編」を公開。このたび、新たにその他の全業種約50社を掲載した「全業種編」を作成・公開しました。

若手社員のインタビューを掲載するなど、中高生や短大・大学生に市内企業の魅力や働く環境などをわかりやすく伝えるものになっています。

パソコンやスマートフォン、タブレットなどでいつでもどこでも見ることができます。学校や家庭でもぜひご覧ください。

パンフレット閲覧方法

パンフレットは電子書籍で作成しています。パソコン、スマートフォン、タブレットなどでご覧ください。

※詳しくはホームページをご覧ください。



くらよしタイムトラベル⑥ 長谷の観音市の風景



昭和30年代の長谷の観音市の風景だよ。新たな年の道具を買い揃える農具市として、近在からも大勢の人が集まったんだ。今では、倉吉に春を告げる市として、赤瓦・白壁土蔵群周辺にさまざまなお店が並び、昔ながらの風情が楽しめるよ。

☎総務課(TEL 22-8112 / FAX 22-1087)



☎22-8161 / FAX 22-8144
広告募集中心!!
倉吉市企画課

2月は「相続登記はお済みですか」月間 相続登記の申請義務化に向けた 全国一斉【遺言・相続】相談会

開催日時 令和6年2月17日(土)
午前10時~午後1時

相談会場 (東部)鳥取県立図書館 小研修室
(西部)米子市公会堂 集会室1・2

相談方式 面談相談(事前予約制) 相談無料

予約・問い合わせ先 0857-24-7024 (平日午前9時~午後5時)

鳥取県司法書士会 [鳥取県司法書士会] 検索
鳥取市西町1丁目314-1

倉吉市の公式SNSをチェック!

Twitter



Facebook



Instagram



LINE



所得税の確定申告・市県民税申告が始まります

☎倉吉税務署(☎26-2721)

☎税務課(☎22-8115/☎27-0518)

所得税の確定申告をする人

会場

倉吉税務署(上井)

※入場には「入場整理券」が必要です。入場整理券はLINEで事前発行しています。また、会場にて当日配付も行いますが、枚数に限りがあります。



※なるべく公共交通機関をご利用ください。

※作成済の申告書などは郵送または信書便で提出してください。

申告期間

2月16日(金)～3月15日(金)

【受付時間】午前8時半～午後4時※土・日・祝日は除く

※入場整理券が無くなり次第受付を終了します。

※時間外の提出は「文書収受箱」に投函してください。

申告が必要な人

- ◆青色申告を行う人
- ◆所得税の納税の必要がある人
- ◆所得税の還付を受ける人

注意事項

◆会場では、原則、ご自身のスマホとマイナンバーカードを利用して確定申告書などを作成していただくため、お持ちの人はご持参ください。

- ◆マイナンバーカードをお持ちの人は、
 - ①利用者証明用電子番号証明書(数字4桁)
 - ②署名用電子証明書のパスワード(英数字6～16文字)の持参もお願いします。

「e-Tax」と「確定申告書等作成コーナー」について

確定申告には、自宅からパソコン・スマホでご利用いただけるe-Taxが便利です。マイナンバーカードとICカードリーダーまたはマイナンバーカード対応のスマートフォンがあれば、自宅からe-Taxを利用して申告書を提出できます。



また、申告書の作成にあたっては、国税庁ホームページの確定申告書等作成コーナーを利用すれば、画面の案内に従って金額などを入力するだけで申告書を作成できます。



※詳しくは国税庁ホームページをご確認ください。

市県民税の申告をする人

会場

市役所第2庁舎3階(堺町)

※大変混雑しますので、可能な限り郵送での申告をお願いします。

※駐車場は宮川町観光駐車場をご利用ください。

申告期間

2月16日(金)～3月15日(金) ※土・日・祝日は除く

【受付時間】午前9時～11時半、午後1時～4時

※事前予約は不要です。当日の受付順となります。

申告が必要な人

確定申告の義務のない人で令和6年1月1日現在で市内に住所があり、次の①～④のいずれかに該当する人。

- ①事業(営業等・農業)・不動産などの所得があった人
- ②給与所得があり、そのほか各種の所得があった人
- ③公的年金に係る所得(雑所得)があり、そのほか各種の所得があった人
- ④給与や公的年金等の源泉徴収票に記載されている控除以外の各種控除の適用を受ける人

※確定申告をする人は、市県民税の申告は必要ありません。

申告に必要なもの ※事前に作成してください

- ①マイナンバー(個人番号)が確認できるもの(ア、イのいずれか)
 - (ア)個人番号カード
 - (イ)個人番号確認書類(通知カードなど)と本人確認書類(運転免許証、パスポートなど)
- ②令和5年中の所得の内容が分かるもの(源泉徴収票、個人年金や保険の満期などの明細書、事業・不動産の収支内訳書など)

③各種控除を受けるための書類

- ・記入済の医療費控除の明細書(医療費控除)
- ・生命保険料控除証明書(生命保険料控除)
- ・地震保険料控除証明書(地震保険料控除)など

令和6年度の主な改正内容

- ・上場株式等の配当所得等に係る課税方式の見直し
- ・国外居住親族に係る扶養控除等の見直しなど

※詳しくはホームページをご確認ください。



来場者へのおねがい

感染拡大防止対策へのご協力

発熱がある人や体調不良の人は、後日体調が改善してからご来場ください。

また、会場入口などでの手指消毒をお願いします。

少人数での来場

混雑緩和のため、できる限り少人数でお越しください。

市税の納付は口座振替がおすすめです

☎税務課 (TEL 22-8113 / FAX 27-0518)

口座振替のメリット

- ◆金融機関などに出向く必要がなく、便利。
- ◆現金を扱わないため、安心。
- ◆口座からの自動振替のため、納め忘れなし。

対象の市税

- ◆市県民税(普通徴収のみ)
 - ◆固定資産税
 - ◆軽自動車税(種別割)
- ※国民健康保険料、保育料、介護保険料、水道料金など、市税以外の納付も同時に申し込みが可能です。

市税振替日

各納期月の28日

※振替日が金融機関休業日の場合は翌営業日

口座振替の手続き

次のものを持って市内各金融機関の窓口でお申し込みください。

- ◆預貯金通帳
- ◆通帳の届出印
- ◆納税通知書など通知書番号がわかるもの

※口座振替依頼書は市内各金融機関窓口にご用意しています。

※納期限の2か月前までにお申し込みください。

土地・家屋の納税義務者が変わったら新たな手続きを

相続などで土地・家屋の納税義務者が変わった場合は、新たに口座振替の手続きが必要です。

対象者へ、通知を2月下旬頃に送ります。

保険料は社会保険料控除の対象になります

☎保険年金課 (TEL 22-8124 / FAX 22-2954)

令和5年中(令和5年1月1日～令和5年12月31日)に支払った国民健康保険料、後期高齢者医療保険料、介護保険料は、令和5年分の確定申告時に所得控除(社会保険料控除)の対象になります。申告漏れがないよう、注意してください。

年間の保険料納付額が分からない場合は、電話で

お問い合わせください。

問い合わせ先

- ◆国民健康保険料、後期高齢者医療保険料
→保険年金課 (TEL 22-8124 / FAX 22-2954)
- ◆介護保険料
→長寿社会課 (TEL 22-7851 / FAX 27-0032)

医療費控除(おむつ代)・障害者控除のお知らせ

☎長寿社会課 (TEL 22-7851 / FAX 27-0032)

要介護認定を受けている人のうち、傷病で寝たきりの人など一定の条件に該当する人は、確定申告により所得税や市県民税上の控除を受けられる場合があります。

申告には次のとおり医療機関や市役所が発行する書類が必要ですので、希望する場合は申請をしてください。詳しい申請方法や該当要件については、長寿社会課までお問い合わせください。

	医療費控除(おむつ代)	障害者控除
対象者	傷病により、おおむね6か月以上、寝たきり状態で、医師からおむつの使用が必要と認められる人	65歳以上の人(令和5年12月31日現在)で、介護保険の要介護認定時の資料により、障害者控除の対象者に準ずると認められる人
税の控除申告に必要な書類	初めて申告する場合	市が発行する「障害者控除対象者認定書」 ※身体障害者手帳、療育手帳、精神障害者保健福祉手帳、戦傷病者手帳の交付を受けている人は、それらの手帳を申告の際に提示すれば、上記認定書は必要ありません。
	医療機関が発行する「おむつ使用証明書」	

国道313号終日全面通行止めのお知らせ

☎中部総合事務所県土整備局(TEL23-3221/FAX23-3911)



北条ジャンクション建設のため、一部区間を終日通行止めをしています。

ご迷惑をおかけしますが、ご理解とご協力をお願いします。

■ 通行止め期間

令和8年度末予定(完成まで)
※通行止め終了については、改めてご案内します。

■ 通行止め区間

国道313号(自動車専用道路)
北栄IC~国道9号交差点(約1.7km)
※迂回路は現地周辺の看板などでお知らせします。



物価高騰に伴う支援給付金(追加分)を支給します

☎福祉課(TEL27-0502/FAX22-7020)



令和5年度住民税非課税世帯を対象に、1世帯につき7万円を支給します。

■ 給付対象世帯

基準日(12月1日)において倉吉市に住民登録があり、世帯全員の令和5年度分の住民税均等割が非課税の世帯。

※世帯全員が、住民税が課税されている他の親族などの扶養を受けている場合は対象外です。

■ 給付額

1世帯につき7万円 ※1世帯1回限り。

■ 申請期限

3月29日(金)

申請書などは市ホームページから入手できます。また、郵送対応も可能です。詳しくは、福祉課(TEL27-0502)へお問い合わせください。

■ 申請方法

対象世帯	申請方法
① 前回の物価高騰支援給付金(3万円)を受給した世帯 ※前回から世帯構成に変更があった場合は、②または③に該当	申請不要 ※対象世帯には、1月中旬に「支給のお知らせ」を送りました。記載内容に変更がなければ、手続きは不要です。
② 前回の物価高騰支援給付金(3万円)を受給していない世帯	申請が必要 ※対象世帯には、1月中旬に「確認書」を送りました。必要事項を記入の上、期限までに返送してください。
③ 令和5年1月2日以降に転入した人を含む世帯のうち、市で課税情報が把握できないため、対象世帯であるかの判断ができない世帯	申請が必要 ※詳しくは、市ホームページをご確認ください。

800㎡以上の
「管理が大変」を解決します

遊休地募集

賃してください・お売りください

＜太陽光発電用地として、有効活用します＞

株式会社 **エナテクス**®
TEL (0858) **28-1111**
倉吉市清谷町 2-73

おかげさまで 61周年

地域の皆様に愛される店舗を目指して

スーパーマーケット

季節の様々なジャンルにご利用ください。

TOHO 東宝ストア

- ロータリー店 9:00-22:00
- 西倉吉店 9:00-22:00
- 由良店 9:00-21:00
(由良店は2月までの冬季期間中夜9時閉店)
- 米田店 9:30-20:00
- 河北PLAZA 9:30-22:00
- 赤碓店 9:30-20:00

Ajiso 新あじそ

- パール店 9:00-21:00
- ハワイ店 9:00-22:00

配分 **マルワイ**

広告募集!! 倉吉市企画課
TEL 2218161 / FAX 2218144

2月は「フレイル予防月間」です

☎健康推進課(☎27-0030/☎27-0032)、長寿社会課(☎22-7851/☎27-0032)

フレイルとは

フレイルとは、「加齢により心身が老い衰えた状態のこと」で、健康な状態と要介護状態の中間を意味します。鳥取県では、2月を「フレイル予防月間」と決めました。

フレイルを放っておくと要介護状態につながるとも言われており、早期発見・早期予防が重要です。

フレイル自己チェックをしてみましょう

- 筋力(握力)が低下した
- 6か月で体重が2~3キログラム以上減った
- 体を動かすことが減った
- 疲れやすくなった
- 歩くのが遅くなった

1~2つあてはまる人は「フレイル予備軍」、3つ以上あてはまる人は「フレイル」の可能性がります。

フレイルを予防しましょう

フレイルを予防するポイントは大きく3つあります。

- ①**栄養(食事・口腔)**…筋肉に大切なタンパク質をとり、バランスの良い食事で低栄養を予防しましょう。歯と口の健康維持にも心がけましょう。
- ②**身体活動(運動)**…ウォーキングや筋力トレーニングで身体機能を維持しましょう。
- ③**社会参加**…趣味活動などを通して人と接する機会を増やしましょう。

また、年に1度は健診を受けることも大切です。

フレイルかな?と思ったら

フレイルは、本人に自覚がない場合が多いです。家族や周囲の人ができるだけ早くフレイルサインに気づくことも大切です。ご心配がある場合は、かかりつけ医やお問い合わせ先へご相談ください。

新しい「小鴨小学校」「久米小学校」開校に向けて

☎学校教育課(☎22-8166/☎22-1638)

令和6年4月、新しい「小鴨小学校」と「久米小学校」が誕生します。それぞれの統合準備委員会での話し合いも順調に進み、おおむね終了しています。3月には4校それぞれで閉校式を実施し、長い学校の歴史に幕を閉じ、4月に新しい小学校としてスタートします。

小鴨小学校・上小鴨小学校

【閉校式】小鴨小学校 3月22日(金)
上小鴨小学校 3月24日(日)

【新しい「小鴨小学校」開校式】4月10日(水)

4月開校に向け、児童は集合学習で交流を深め、学校は設備改修などの準備を着々と進めています。集合学習では、国語や算数などの教科学習や給食や休憩時間も一緒に過ごすなどして、友だちの輪を広げる取り組みを行っています。



北谷小学校・高城小学校

【閉校式】北谷小学校 3月17日(日)
高城小学校 3月23日(土)

【「久米小学校」開校式】4月9日(火)

新しい校歌が完成し、児童が練習を始めています。作詞は北谷小学校出身の児童文学作家・佐々木智子さん、作曲は小谷敏彦さんです。久米ヶ原の風土を生かした、明るく元気な楽曲となりました。披露は開校式となります。

詳しくはホームページをご確認ください。▶



☎22-8161 / ☎22-1814
広告募集中!!
倉吉市企画課

光インターネットでコースが選べるのはNCNだけ!

NCN HIKARI 10Gbps

10Gbps / 1Gbps / 200Mbps / 30Mbps

NCN 日本海ケーブルネットワーク株式会社
☎0800-123-2255 ※フリーコールは携帯電話・PHS一部のIP電話・公衆電話からはご利用いただけません。

倉吉放送センター
☎(0858)26-6131

営業時間 9:30~17:00
定休日 日・祝(サポート受付年中無休)

住宅用火災警報器は10年を目安に交換しましょう

定期的に作動点検をしましょう

住宅用火災警報器の本体についているひもを引いたりボタンを押したりして、1年に1回は作動点検をしましょう。

音が鳴らない場合、電池がきちんとセットされているか確認してください。それでも鳴らない場合は「電池切れ」か「機器本体の故障」です。取扱説明書をご覧ください。

10年を目安に交換を

住宅用火災警報器は、電池が切れそうになると音や光で知らせる機能を持っています。多くの火災警報器は電池寿命が10年(通常の使用状態の場合)です。

本体交換のサインにもなりますので、電池切れの際は忘れずに交換しましょう。

☎防災安全課(TEL22-8162/FAX22-1087)

顔認証マイナンバーカードで利用できるサービスについて

顔認証マイナンバーカードは暗証番号の設定を不要とし、本人確認を機器による顔認証または目視によって行います。

顔認証マイナンバーカードは、顔写真付身分証明書としての本人確認書類および医療機関などでの健康保険証利用としてご利用できませんが、暗証番号の入力が必要なサービスは利用できません。

詳しくは市民課までお問い合わせください。

【顔認証マイナンバーカードで利用できないサービス】

◆e-Tax

◆住民票の写しなどのコンビニ交付

◆マイナポータル

◆その他のオンライン手続など

☎市民課(TEL27-0007/FAX24-6711)



令和6年度交通災害共済加入のご案内

交通災害共済は、県中部圏域内にお住まいの皆さんで掛金を出し合い、交通事故の被害にあった人の救済を行う制度です。

【共済期間】令和6年4月1日～令和7年3月31日

※中途加入の場合は、申込日の翌日から適用されます。

【共済掛金】1種 500円
2種 1,000円

【申込方法】2月上旬に、自治公民館を通じて加入申込書を配布します。必要事項を記入し、担当の人に掛金と一緒にお渡しください。

地域づくり支援課(市役所第2庁舎3階)、関金支所窓口でも受け付けます。

【加入者証】4月下旬から5月上旬に送付予定

【見舞金の対象】道路、鉄道を運行中の車両、航行中の船舶または航空機により、日本国内で発生した人身事故に対してお支払いします。また、自転車単独の転倒事故も対象となります。

【見舞金の請求期間】事故当日から1年間※詳しくは、市ホームページをご覧ください。

☎地域づくり支援課(TEL22-8159/FAX22-8230)



お知らせ

水道メーター付近の除雪にご協力ください

冬のあいだ、水道メーターボックス上に雪が積もると検針作業が適切に行えないことがあります。

円滑な検針を行うため、雪が降ったときは水道メーターボックス付近を除雪するなど、検針へのご協力をお願いします。

☎上下水道局お客様センター(TEL27-1132/FAX27-1133)

「消防団を知ろう」交流会を実施しました



令和5年11月23日、鳥取看護大学・鳥取短期大学の学生が所属する防災意識向上を目的とした防災サークル「トコトノFAST」の皆さんと倉吉市消防団上井分団が交流会を行いました。

交流会では車両見学や放水体験、消防団員への質問コーナーを通してお互いの理解を深めました。

☎防災安全課(TEL22-8162/FAX22-1087)

倉吉文化財さんぽ⑱ はにわじんぶつ 埴輪人物

大正初期、天神野台地の桑畑(北野地内)から発見されたといわれます。現存高38.5cm。鉄鉾を付けた甲を被り、丸い玉を連ねた首飾りを付け、髪を美豆良*に結った男性像です。顔には緑と赤の顔料2色を交互に塗り分けてイレズミを表現しています。胴部には三角板を寄せ合わせてつくる鎧を線刻で表現し、武人であることを強調しています。

*美豆良…古墳時代の男性の髪型。髪を頭上で左右にわけ、両耳のあたりで束ね輪状に結んだもの

所 倉吉博物館

☎文化財課(TEL22-4419/FAX22-2303)

県指定保護文化財(考古資料)

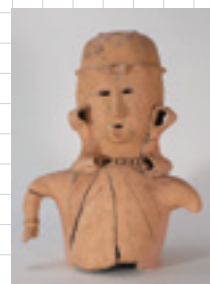



宝くじ助成金でコミュニティ助成事業を実施

コミュニティ助成事業は、宝くじの社会貢献広報事業として、宝くじの受託事業収入を財源として実施されます。宝くじは、わたしたちの身近で役立っています。

コミュニティセンター助成事業



【伊木自治公民館】

公民館を新築しました。

一般コミュニティ助成事業



【上小鴨地域づくり協議会】

上小鴨コミュニティセンター会議室に視聴覚設備を整備しました。

☎地域づくり支援課(TEL22-8159/FAX22-8230)

第2回高校生等通学費助成金の申請受付を開始します

路線バスまたはJRの通学定期券を購入して高校などに通学する生徒の保護者に、月額7,000円を超える通学費を助成します。

【助成要件】

以下のすべてにあてはまる人

- ◆市内に住所がある
- ◆県内の高校などへ通学している
- ◆路線バスまたはJRの通学定期券を利用している
- ◆月額7,000円を超える通学費を負担している

【申請に必要なもの】

- ◆交付申請書兼請求書
- ◆振込先金融機関の通帳の写し(口座番号・名前がカタカナ表記されている見開きページ)
- ◆学生証の写し
- ◆助成対象期間に使用した定期券の写し

※定期券の写しが添付されていない場合は助成できません。コピーの取り忘れにご注意ください。

【対象定期券利用期間】

令和5年4月～令和6年3月

【第2回申請期間】

2月1日(木)～29日(木)

【申請方法】

教育総務課(北庁舎2階)または関金支所へ、必要書類を持参または郵送してください。

※交付申請書兼請求書は教育総務課で配布しているほか、市ホームページからもダウンロードできます。



※詳しくはホームページをご覧ください。

☎教育総務課(〒682-0823 東町435-1/TEL22-8165/FAX22-1638)

2月29日(木)は固定資産税第4期の納期限です

☎税務課(TEL22-8113/FAX27-0518)



"+"や"010"で始まる電話番号は詐欺の可能性大!!

「+1」や「+44」など、「+」で始まる番号から電話がかかってきたことはありませんか? また、(010)1123-4567など、「010」から始まる番号に電話をかけるように言われていませんか?

「+」や「010」で始まる番号は「国際電話」です! (例: +1はアメリカ、+44はイギリス) 詐欺の電話が、こうした国際電話番号で多数かかってきます。「+」や「010」から始まる番号から着信があっても、「電話に出ない」「かけ直さない」ようご注意ください!

自宅の固定電話に「ナンバーディスプレイ」などを導入し、相手の番号が見える化して、詐欺の被害をシャットアウトしましょう!

自治会等地縁による団体功労者総務大臣表彰

「令和5年度自治会等地縁による団体功労者総務大臣表彰」において、自治公民館の代表者として長年にわたり良好な地域社会の維持形成に尽力された功績者として、総務大臣から表彰されました。おめでとうございます。

【受賞者】米舩 隆生さん(福吉町自治公民館館長)

☎地域づくり支援課(TEL22-8159/FAX22-8230)



職業訓練受講生募集

所 ほうきPCスクール(山根) / 【申込期限】2月27日(火)正午

料 無料 ※テキスト代など実費が必要。

コース	訓練期間	定員	対象
経理事務科	3月～7月	14人	就職を希望する人

☎ハローワーク倉吉(TEL23-8609/FAX22-6494)



会計年度任用職員を募集します

募集の詳細については、各募集要項をご確認ください。

公立保育所・児童館・児童センター・放課後児童クラブ職員

申 問 子ども家庭課 (☎22-8100 / ☎22-8135)



業務内容	募集人数	報酬	雇用期間	勤務時間	資格要件	応募期限	試験日
保育士 公立保育所・子育て支援センターに勤務	5人	月額 183,200円 各種手当有		週38.75時間 ※月～土曜日(シフト制)	保育士資格を有する人または取得する見込みのある人		
児童厚生員・体力増進指導員 公立児童館、児童センターに勤務	4人程度	月額 155,535円 各種手当有		週30時間 ※月～土曜日(シフト制)	児童福祉施設の設備及び運営に関する基準第38条に規定する児童の遊びを指導する者の資格を有する人		
放課後児童支援員 公立放課後児童クラブに勤務	1人程度	月額 155,535円 各種手当有	4月1日～令和7年3月31日(更新あり)			2月16日(金)午後5時15分必着	2月25日(日)(面接試験)
放課後児童支援員補助① 公立放課後児童クラブに勤務	各2人程度	月額 122,766円 各種手当有		週28時間 ※月～土曜日(シフト制)	不問 ※ただし、児童福祉施設の設備及び運営に関する基準第38条に規定する児童の遊びを指導する者の資格を有する人が望ましい。		
放課後児童支援員補助② 公立放課後児童クラブに勤務		時給 1,065円 通勤手当有		週19時間以内 ※月～土曜日(シフト制)			

発掘調査にかかわる作業員

申 問 文化財課 (☎22-4419 / ☎22-2303)



業務内容	募集人数	報酬	雇用期間	勤務時間	資格要件	応募期間	試験日
発掘作業員 市内で実施する発掘調査の作業員	30人程度	時給 1,145円	1～6か月程度	基本的に平日午前9時～午後5時の作業可能日		2月13日(火)～27日(火)午後5時15分必着	3月19日(火)(面接試験)
内務作業員 発掘調査で出土した遺物の洗浄・整理	2人程度	日給 8,253円	11か月程度	週平均23～29時間程度 ※平日午前8時半～午後5時15分	不問		3月21日(木)(面接・実技試験)

博物館展示監視員

申 問 倉吉博物館 (☎22-4409 / ☎22-4415)



業務内容	募集人数	報酬	雇用期間	勤務時間	資格要件	応募期間	試験日
博物館展示監視員 博物館の展覧会における監視業務	10人程度	時給 1,065円	令和6年度倉吉博物館で開催する展覧会の期間中(年5回程度、各1～2か月程度)	展覧会期間中の午前9時から午後5時まで	不問	2月14日(水)～28日(水)午後5時15分必着	3月21日(木)(面接試験)

ポリテクセンター米子公共職業訓練受講生募集

■令和6年4月入所生 【対象】離職中の人

所 ポリテクセンター米子(米子市) / 【申込期限】3月15日(金)



コース	訓練期間	定員
ビジネススキル講習付 CAD・NC 加工技術科	4月～10月	5人
住宅リフォーム技術科	4月～9月	15人

料 無料 ※テキスト代など実費が必要。詳しくはホームページをご覧ください。

申 ハローワーク倉吉 (☎23-8609 / ☎22-6494)

問 ポリテクセンター米子 (☎0859-27-5115 / ☎0859-27-0980)

～有料広告募集中～

【大きさ(縦×横)】

1号: 5cm×18cm

2号: 5cm×9cm

3号: 5cm×6cm

【掲載料】

1号: 30,000円/回

2号: 15,000円/回

3号: 10,000円/回

気軽に相談を

●ハローワーク倉吉 出張相談

【倉吉会場】第2庁舎福祉課

☎2月5日(月)、3月5日(火)
午後1時半～3時半

【関金会場】高齢者生活福祉センター

☎2月28日(水)、3月27日(水)午後1時半～3時半

☎福祉課(☎22-8199/☎22-7020) ※前日までに要予約

●多重債務・法律相談会 ※要予約

☎2月16日(金)午後1時半～3時
☎倉吉未来中心 セミナールーム4、5

☎中部消費生活センター(☎22-3000)

●遺言・公証休日相談 ※要予約

☎2月18日(日)午前9時～正午
☎倉吉公証役場(倉吉合同事務所1階)

☎倉吉公証役場(☎22-0437)

●行政相談所

【倉吉会場】第2庁舎会議室301

☎2月19日(月)午後1時～3時
【関金会場】高齢者生活福祉センター☎2月29日(木)午後1時～3時
☎鳥取行政監視行政相談センター(☎0857-24-5541/☎0857-24-5942)

●くらし農業に関する相談会

☎2月21日(水)午前9時～正午
☎第2庁舎 会議室301☎農業委員会事務局(☎22-8171)、
農林課(☎22-8157)

●司法書士無料法律相談会

☎2月27日(火)午後4時～6時
☎倉吉未来中心 セミナールーム6

【内容】相続、不動産登記、会社・法人登記、成年後見、多重債務など

☎鳥取県司法書士会(☎0857-24-7024) ※前日までに要予約

●日曜労働相談会

☎3月3日(日)午前10時～午後3時
☎倉吉未来中心

☎労使ネットとっとり(☎0120-77-6010) ※2月27日(火)までに要予約

●JA鳥取中央 就農相談会

☎3月13日(水)午後1時半～4時
☎JA鳥取中央本所 3階研修室

☎鳥取中央農業協同組合(☎24-6429/☎23-3060) ※10日前までに要予約

●市民生活相談窓口(第2庁舎3階)

☎地域づくり支援課(☎22-2717)

市営・県営住宅入居者募集

☎鳥取県住宅供給公社中部事務所
(☎26-8501/☎26-8503)

【募集期間】2月5日(月)～13日(火) / 【抽選日】2月27日(火)

【抽選会場】倉吉体育文化会館 教養室1 / 【入居可能日】3月19日(火)

※落選した場合、抽選会場にて1回に限り空き住宅に再応募できます。

	住宅名	部屋番号	間取り	家賃	優先入居など
市営	鴨川町住宅	218号	2階/2DK	22,800～44,700円	
	大坪住宅 (関金町関金宿)	204号	2階/2DK	23,300～45,800円	エレベーター付き
		309号	3階/2DK	23,500～46,200円	エレベーター付き
		409号	4階/2DK	23,500～46,200円	エレベーター付き
	マロニエ住宅 (関金町関金宿)	10号	2階建/3DK	21,200～41,700円	低所得者世帯優先
		14号	2階建/3DK	21,200～41,700円	
	八王子住宅 (関金町大鳥居)	3号	2階建/3DK	21,600～42,400円	子育て世帯優先
4号		2階建/3DK	21,600～42,400円		

※市営住宅については、所得に応じて3割の家賃減免を受けられる場合があります。

※住戸は経年劣化や消耗があることを前提にご応募ください。

【入居基準】各種控除後の世帯所得が月額158,000円以下 / 子育て世帯は月額214,000円以下(証明書など必要) / 単身世帯(60歳以上の高齢者、障がい者などの要件あり)は2DK以下のみ応募可能

農業大学校スキルアップ研修 受講生募集

県立農業大学校では、農業の基礎的な知識と栽培(飼育)の基本技術が習得できる座学・実習研修を受講する人を募集しています。

【対象者】新規就農または県内での就農(新たに自営で農業を始める、親の農業経営を継ぐ、農業法人に就職するなど)を希望する人

【募集期間】2月1日(木)～29日(木)

【訓練期間】4月11日(木)～令和7年3月21日(金)

※果樹については10月開講分のみ募集

☎県立農業大学校(関金町大鳥居) / 【定員】年間で15人程度

☎年間111,600円※テキスト代、保険料などは別途負担

【申込方法】農業大学校へ出願書類を郵送または持参

☎県立農業大学校(☎45-2411/☎45-2412)



令和6年度倉吉春まつりライトアップ協賛募集

令和6年度の倉吉春まつりでは、打吹公園内羽衣池周辺などにスポットライトを設置し、ボンボリとの共演が映える景色を演出します。地域の皆さんと共に倉吉春まつりを盛り上げるべく、ぜひともご協賛をお願いします。

【申込期限】2月29日(木)

【申込方法】協賛申込書に記入の上、ファクスで提出

※詳しくは倉吉商工会議所ホームページをご覧ください。

☎倉吉春まつり振興会事務局(倉吉商工会議所内☎22-2191/☎22-2193)



いちうんさいひではる

一雲斎秀春の謎を解明する講演会

幕末明治初めに活躍し、とにかく「切れる刀」で有名な東伯郡琴浦町八橋出身の刀工、一雲斎秀春(藤本和一郎)に注目し、その作品・人物を学び、観光資源としての可能性を考えます。

【講演】「郷土の刀工 藤本和一郎秀春の実像について」
大田勝也さん(鳥取民俗懇話会会員)

【講座】「秀春の作品を楽しむ」
高橋誠さん(日本美術刀剣保存協会鳥取県支部役員)

日 2月18日(日)午後2時～4時

所 琴浦町生涯学習センター「まなびタウン
とうはく」



料 200円 / 【定員】50人

【申込期限】2月15日(木)午後5時

申 観光交流課(TEL 22-8152 / FAX 22-8136)

倉吉みつぼし盆踊り保存会ワークショップ

「みつぼし踊り」輪踊りの歴史と踊り方の基本を基礎から学ぶワークショップを開催します。初めての人も大歓迎です。

開催日	時間	内容
3月3日(日)	13:30～15:30	みつぼし踊りの歴史と踊り方の基本を学ぶ (所 倉吉未来中心1階 リハーサル室)
3月9日(土)		習った踊り方をもとに、みつぼし踊りを踊りましょう! (所 成徳コミュニティセンター2階)

持 上履き、飲み物

申 倉吉みつぼし盆踊り保存会 半田(TEL 26-2093)

みささ版画の会展

日 3月3日(日)～9日(土)午前10時～午後5時

所 ギャラリー藍(堺町)

(ホームデコ倉吉 井戸垣産業(株)内)

申 ホームデコ倉吉 井戸垣産業(株)(TEL 22-4193 / FAX 22-4195)

木のベンチづくりワークショップ

倉吉パークスクエア内リス舎跡地で伐採された樹木を使って、木のベンチを製作します。家族や友人どうしでぜひご参加ください。

日 3月9日(土)午前の部 午前9時半～正午
午後の部 午後1時～3時半

所 上灘コミュニティセンター

【定員】午前・午後各5組※先着順

【申込方法】代表者名・住所・電話番号・参加人数を、電話、ファクス、メールのいずれかで提出

【申込期間】2月1日(木)～22日(木)

申 企画課美術館まちづくり推進室(TEL 27-0521 / FAX 22-8144 / E-mail bijutsu@city.kurayoshi.lg.jp)

EVENT INFORMATION

まちのイベント

コミュニティプラザ百花堂 展覧会・展示会

開催日	催事内容
2月2日(金)～13日(火)	光彩展
2月29日(木)～3月5日(火)	第4回 フォトMomo作品展

申 コミュニティプラザ百花堂(TEL 22-6811)

保護猫譲渡会

日 2月4日(日)、18日(日)

午後2時～4時

所 倉吉福祉センター



※猫は必要な医療措置済みです。

申 地域猫ボランティアグループ猫じゅらし(丸本 TEL 090-7139-4697)

はせ ごろう 長谷の牛玉授け

毎年2月第3土曜日の深夜から日曜日にかけて、長谷寺で行われる行事です。商売繁盛・五穀豊穰・家内安全など、1年の福を願う参拝者が、牛玉宝印を記した福木を奪い合います。

日 2月17日(土)午後8時～午後10時
護摩供法要 牛玉授け

所 長谷寺(仲ノ町)

申 長谷寺(TEL 22-3272)

長谷の観音市

牛玉授けの夜が明けると、昔から地域の人々に親しまれ、地域に春を知らせる「観音市」が開催されます。西町から東仲町にかけて歩行者天国となる本町通りには、露店のほかにもキッチンカーが並び、大いににぎわいます。

日 2月18日(日)午前8時～午後1時ごろ

所 本町通り(東仲町、西仲町、西町)

※フリーマーケットへの出店者を募集しています。出店を希望する人はお問い合わせください。

申 長谷の観音市実行委員会(TEL 090-4808-4757)

アミティエフェスタ

日 2月18日(日)午前10時～正午

所 人と動物の未来センター・アミティエ(下福田)

【内容】犬のしつけ方教室、ペット無料相談、犬・猫譲渡説明、保護猫とのふれあいなど

※詳しくは、ホームページをご覧ください。

申 (公財)動物臨床医学研究所(TEL 26-0851)



倉吉市文化活動センター 指定管理者：倉吉文化団体協議会

住吉町77-1 (TEL/FAX 23-6095)

【利用時間】火曜日～土曜日：午前9時～午後10時

日曜日：午前9時～午後5時

【休館日】月曜日

■モーニングシネマ(無料)

開催日	時間	タイトル
2月6日(火)	10:00 ～	蛸(ひぐらし)ノ記
2月13日(火)		恋をしましょう
2月20日(火)		ベルカントとらわれのアリア
2月27日(火)		天才ヴァイオリニストと消えた旋律

■リフレギャラリー(無料)

開催期間	展示内容
2月1日(木)～28日(水)	鳥取県の写真家秀作展
2月4日(日) 14:00～	渡辺真貴子ポピュラーピアノコンサート&秀作展ギャラリートーク

■リフレプラザ倉吉文化教室 受講生募集中

教室名	開講日時	受講料
パソコン・スマホ教室	毎週水曜、午後	3,000円/月
小中学生のためのパソコン教室	毎週日曜、午後	1,000円/回
津軽三味線教室	第1・3火曜、午後	3,000円/月
生け花教室	第1・3火曜、午後	1,500円/月
着付けを楽しむ教室	第1・3水曜、午前	2,000円/月
手軽に楽しむ水彩画教室	第1・3水曜、午前	2,000円/月
養生のためのかんたん気功	第2・4水曜、午前	2,500円/月
養生のための座式気功	第2・4水曜、午後	2,500円/月
基礎から学ぶ英会話	第2・4水曜、午後	1,500円/月
書道教室	第1・3木曜、午前	1,500円/月
ポピュラーピアノ教室	第2・4木曜、午後	3,000円/月
パステル(和)アート教室	第1・3土曜、午前	1,500円/回
箏(こと)教室	第1・3土曜、午後	3,000円/月
沖縄三線(さんしん)教室	第2・4土曜、午後	2,000円/月
小笠原流煎茶教室	第2・4日曜、午前	2,000円/月
エレキギター教室	曜日相談 月2回、午後	3,000円/月 学生半額

※常時体験可能です。

※詳しくはホームページをご覧ください。倉吉文化活動センターまでお問い合わせください。



指定管理施設からのお知らせ

伯耆しあわせの郷 指定管理者：旭ビル管理株式会社

小田458 (TEL 26-5581 / FAX 26-5633)

【利用時間】午前9時～午後8時【休館日】月曜日

■受講生募集 ※2/1(木)から受付。定員になり次第締切。

教室名	開催日時	定員	受講料
韓国料理を作ろう！ 「ビビンバ・鶏のコ チジャン炒め他」	2月25日(日) 10:00～13:00	25 人	600円 材料費別
みそ作り教室	①2月29日(木) ②3月2日(土) 13:00～16:00	各 15 人	

※受講料は初回全納。原則返金しません。

■無料体験教室開催 ※電話にて受付。

教室名	開催日時	定員	持ち物
ハワイアンフラ 教室①	3月13日(水) 13:00～14:15	10 人	運動のできる服装 飲み物
3B体操教室②③	3月14日(木)・ 21日(木) ②10:15～11:45 ③14:00～15:30	各 10 人	道具は貸し出し ※都合のよい日時を お選びください。2 週連続での体験も可。
民謡教室	3月21日(木) 13:00～15:30	10 人	運動のできる服装
水墨画・日本画 教室	3月24日(日) 10:00～12:00	15 人	道具は貸し出し

県立美術館 鳥取県立美術館 TOTTORI PREFECTURAL MUSEUM OF ART

開館まであと約420日!

今月のトピックス 詳細は下記の二次元コードでアクセス!

◆ 開館1年前カウントダウンイベント開催
「どこどこ！巨大紙相撲」～とっとりけんび場所～実施!

◆ 建物紹介
建物の完成まであと1ヶ月となりました！
注目の連載をチェック!



鳥取県立美術館
公式サイト

鳥取県教育委員会事務局 美術館整備局 ☎(0858)47-3011

倉吉スポーツセンター 指定管理者：ミズノグループ

葵町591-1 (TEL 22-5674 / FAX 22-5684)

【利用時間】午前8時半～午後10時

■くらしスポーツ教室(無料) ※定員20人(ヨガは10人)

教室名	開催日時
ヨガ	12日(月)、26日(月)18:00～19:00
ニュースポーツ	2日(金)、16日(金)10:00～11:30
室内グラウンドゴルフ	15日(木) 10:00～12:00
卓球	11日(日)、25日(日)10:00～11:30

Immunization
予防接種

☎子ども家庭課
(TEL27-0031/FAX22-8135)

子どもの予防接種はお早めに

3月1日～7日は子ども予防接種週間です。予防接種は、子どもを感染症から守る大切なものです。また、社会全体を感染症のまん延から守るという重要な役割があります。



母子健康手帳を再度確認し、受けていない予防接種があれば接種しましょう。特に、入学や入園を控えたお子さんは早めに受けましょう。

おたふくかぜワクチン接種費用を助成します

市の助成により接種を受けていない人は、助成券を発行しますのでお申し込みください。

【助成対象者】小学校就学前のお子さん

【助成回数】1回のみ

【助成券の使用期限】3月31日(日)

【申込方法】申込専用ホームページからお申し込みいただくか、お問い合わせください。



風しんワクチン接種費用を助成します

生まれてくる子どもを先天性風しん症候群から守るため、風しんワクチン接種費用の助成をしています。助成を希望する人は、早めにワクチン接種と申請手続きをしてください。詳しい申請方法は、ホームページをご覧ください。



【助成対象者】

- ・妊娠を希望する女性(風しん抗体価の低い人)
- ・上記の同居者(風しん抗体価の低い人)
- ・妊婦の配偶者や同居者

【令和5年度に接種した費用の助成金の申請期限】

4月1日(月)

※風しん5期の定期予防接種対象の人は、クーポン券を利用して無料で風しん抗体検査、ワクチン接種ができます。詳しくは、ホームページをご覧ください。



献血(全献血)にご協力ください

日 2月15日(木)午前9時～11時45分

所 市役所本庁舎3階 第2会議室

※詳しくはセンターホームページをご覧ください。

☎鳥取県赤十字血液センター(TEL0857-24-8101)



全国膠原病友の会「春の交流会」

膠原病患者と家族が楽しくおしゃべりして親睦を図りましょう。

日 3月3日(日)午後1時半～3時半

所 倉吉未来中心 セミナールーム5

☎全国膠原病友の会鳥取県支部 三嶋(TEL0859-27-0203)

Examination
検診・健診

☎健康推進課
(TEL27-0030/FAX27-0032)

健康診断のご案内

【受診方法】受診方法は個別・集団健診の2種類です。

個別健診	協力医療機関へ電話・予約 【実施期間】～2月29日(木)	持 受診券・保険証・自己負担金
集団健診	健康推進課へ電話・予約	

集団健診の日程

開催日	受付時間	健診内容
2月2日(金)	午前8時半～10時 午後1時半～3時	中部健康管理センター
20日(火)	午前8時半～10時	

【健診内容】※2月2日(金)午後は、がん検診(大腸・子宮・乳)のみ

特定健診・長寿(後期高齢者)健診・一般健診・肝炎ウイルス検診・がん検診(胃、肺、大腸、前立腺、子宮、乳)

※75歳の誕生日以降は長寿健診になります。長寿健診受診券を発行しますので健康推進課にお申し込みください。

※85歳以上の人で各種健診を希望する人は、健康推進課にお申し込みください。

※受診方法・健診内容などの詳細は、「倉吉市健康診査・がん検診の手引き」をご覧ください。



歯周疾患検診受診期間終了まであと1か月

今年度の歯周疾患検診の受診期間は、**2月29日(木)まで**です。

今年度内に40・50・60・70歳に達する人に、無料受診券を送付しています。まだお済みでない人は期間内に受診をお願いします。

Prevention&Care
介護予防とケア

☎長寿社会課
(TEL22-7851/FAX27-0032)

2月の認知症の人と家族の会「家族の集い」

抱えている悩みを語り合い、情報交換したり、なんでも話し合える場です。

日 2月14日(水) 午後1時半～3時半

所 倉吉交流プラザ 第2研修室

介護支援ボランティアを募集しています

事前研修会を受講しボランティア登録後、指定した介護保険施設などの受け入れ機関で活動します。専用の手帳にスタンプをもらい、1年間集めたスタンプが評価ポイントとなり交付金が受け取れます。

【対象者】65歳以上で介護認定を受けていない人

【事前研修会】

日 2月16日(金) 午前10時～11時半

所 倉吉市シルバー人材センター

※参加希望者は、事前に問い合わせ先へご相談ください。

☎長寿社会課、倉吉市シルバー人材センター(TEL22-0870/FAX23-6101)

 **Baby&Mother**
母子保健 問子ども家庭課
(TEL)27-0031 / (FAX)22-8135

健診	案内	とき	備考
6か月児健診	令和5年8月生	6日(水)、7日(木)	所 伯耆しあわせの郷 【受付】 午後0時50分～1時15分 (3歳児健診は午後0時40分～1時) 持 母子健康手帳、アンケート用紙ほか
1歳6か月児健診	令和4年8月生	14日(木)、15日(金)	
3歳児健診※尿検査あり	令和3年2月生	19日(火)、22日(金)	

※6か月児健診時に、鳥取県立倉吉ハローワークの出張相談会が開催されます。

内容	とき	ところ	備考
フッ化物歯面塗布(無料) 【対象】 未就学児 ※要申込	3月14日(木) 午後1時半～3時	中部歯科医師会 口腔衛生センター	持 歯ブラシ、タオル、母子健康手帳 申 問 中部歯科医師会口腔衛生センター (TEL)22-5472
離乳食講習会	3月13日(水) 午後1時半～3時	伯耆しあわせの郷	対象者(令和5年10月生まれの保護者)にはご案内します。

※妊娠・出産・子育ての相談は子育て世代包括支援センター「くらっこ」(TEL)27-0031へご連絡ください。
相談日時：平日 午前8時半～午後5時15分



 **Play&Bred**
子育て総合支援センター
「おひさま」イベント

親子で楽しむリズム遊び

音楽に合わせて体を動かしてあそび、音楽の楽しさや体を動かす心地よさを親子で一緒に味わいませんか。赤ちゃんも参加できます。

日 2月28日(水)午前10時半～11時

所 子育て総合支援センター「おひさま」

【講師】若松倫子さん、福田裕子さん

【対象】市在住の未就学の子どもと保護者

【定員】30組程度

【申込期限】2月27日(火)

※動きやすい服装でお越しください。

申 問 子育て総合支援センター「おひさま」



(TEL/FAX)22-3914



子育て世帯への各給付金の申請はお早めに

子育て世帯への各給付金の申請期限が近づいています。申請がお済みでない人は、必ず期限までに申請してください。

各給付金の詳細は、子ども家庭課へ問い合わせるか、ホームページでご確認ください。

給付金名	申請期限	ホームページ
令和5年度低所得の子育て世帯に対する子育て世帯生活支援特別給付金(ひとり親世帯分)	2月29日(木)	
令和5年度低所得の子育て世帯に対する子育て世帯生活支援特別給付金(ひとり親世帯以外分)	2月29日(木)	
令和5年度倉吉市子育て世帯への物価高騰対策給付金	3月15日(金)	



申 問 子ども家庭課 (TEL)22-8100 / (FAX)22-8135

不妊・不育治療費助成金の申請はお早めに

市では、保険適用外の不妊治療費・不育治療費の一部を助成しています。令和5年度中に治療した人は早めに申請してください。

【申請期限】4月1日(月)

各助成金の詳細は、子ども家庭課へ問い合わせるか、ホームページでご確認ください。

不妊治療費助成事業	不育治療費等助成事業
	

※治療が2月1日～3月31日の間に終了する場合で、期限までに申請できない人はご連絡ください。

申 問 子ども家庭課 (TEL)27-0031 / (FAX)22-8135

児童手当支給のお知らせ

支払日	支給対象期間
2月9日(金)	10月～1月分

●ひと月あたりの支給額

3歳未満	15,000円
3歳～小学生	10,000円 ※第3子以降は15,000円
中学生	10,000円

※児童を養育している人の所得が所得制限限度額以上の場合、特例給付として月額一律5,000円を支給します。

※所得が所得上限限度額以上の場合には児童手当および特例給付は支給されません。

※「第3子以降」とは、高校卒業まで(18歳の誕生日後の最初の3月31日まで)の養育している児童のうち、3番目以降をいいます。

申 問 子ども家庭課 (TEL)22-8100 / (FAX)22-8135



皆さまお久しぶりです。地域おこし協力隊の草田です。早いもので冬ももう終わりに近づいております。今日この頃、皆さまはいかがお過ごしでしょうか。

なんと今回で草田日和最終回です！

活動報告会を開催します

早いもので私が地域おこし協力隊になって3年が経ち、3月をもって任期を終え、退

任いたします。それに伴いこの3年間の活動内容を皆さまにご報告するため、活動報告会を3月25日(月)に行う運びとなりました。定員はありませんが30人ほどを予定しております。ご興味のある方は是非ご参加ください。

草田敏生 活動報告会
 日 3月25日(月)
 午後6時〜7時
 所 市役所第2庁舎3階
 303会議室
 ①しごと定住促進課(回21-8129)

今後は、倉吉に残り白壁土蔵群内で『龍月』というたこ焼き屋を営業する予定です。オープン時期は未定です

最後に 地域おこし協力隊としてさまざまなイベントや仕事に携わり、力不足で役に立たなかつたことの方が多いと自分でも思いますが、それでもいつもありがと「や」おかげで助かった」と言っていただけるたびに、この仕事をしていた良かったと思えました。

この3年間関わってくださった方々のおかげで、とても楽しく働かせていただきました！

今までありがとうございました。そして、これからもよろしくお願いたします！

鳥取看護大学
鳥取短期大学



「とりたん」から4年制大学へ！編入学制度の紹介

鳥取短期大学では、4年制大学への編入学は就職と並ぶ進路選択のひとつです。入学時から編入学を視野に入れて学ぶ学生もいますし、「とりたん」で学ぶうちにさらに深く学びたいという気持ちが高まり、4年制大学への進学を目指す学生もいます。近年は毎年5〜7人が編入学の道に進んでいます。



4年制大学への編入学

国際文化交流学科(令和6年度から地域コミュニケーション学科)2年生の井川玲菜さんは、英語の教員になりたい！という夢をかなえるため、春から鳥根大学法文学部言語文化学科3年生に編入します。「とりたんの経験があったからこそ、今の自分がある」といいます。

短期大学を卒業し、4年制大学の3年次(または2年次に編入学します。3年次に編入すると、4年制大学に進学した同級生と同時に大学を卒業することができま

す。実績は大学編入パンフレット 2023をお取り寄せください。

①入試広報課(回26-9171)

今月のまちな保健康室

日 2月21日(水)午後1時半〜3時半(受付:午後1時から)

所 鳥取看護大学 ※予約制。希望者は、電話でお申し込みください。

内容 身長・体重・体脂肪・血圧・血管年齢・骨密度の測定、健康ミニ講話「食事について」

Library 市立図書館

市立図書館(☎47-1183/☎47-1180)
せきがね図書館(☎/☎45-2523)

【今月のオススメ本】

年長者の作法 ～「老害」の時代を生きる50のヒント～

いちじょうしんや
一条真也/著 主婦と生活社

老いが「害」になるのではなく「福」になるためには。年長者としてのふるまいから、対人関係のコツ、孤立を防ぐ縁のつくり方、人生の最期に備える覚悟まで、年長者が周りから批難されず、心地よく年を重ねていくための必読書。



【イベントのお知らせ】※参加無料。事前申込不要。

ストーリーテリングのおはなし会

ストーリーテリングとは語り手がお話を覚えて物語を語ることです。絵本や紙芝居を使わないで聞いて楽しむおはなし会です。

☎2月25日(日)午前10時～11時40分

所倉吉交流プラザ 第1研修室/【対象】5歳以上目安

図書館システム更新のため臨時休館します

コンピュータシステム入替のため、次の期間を臨時休館いたします。

【臨時休館日】2月12日(月・振休)～16日(金)

休館中は本の貸し出しや予約、新聞の閲覧など全てのサービスを停止します。また、蔵書検索、マイページ検索などホームページサービスも停止します。長期間の休館となりますが、ご理解いただきますよう、よろしくお願いいたします。

◎返却の際は**【返却ポスト】**をご利用ください

【返却ポスト設置場所】倉吉交流プラザ玄関右横、せきがね図書館玄関右横、市役所第2庁舎、エキパル倉吉行政サービスコーナー、パープルタウン、スーパーマルワ

2月の無料相談会 ※要申込

知財等無料相談会	7日(水) 13:00～16:00
ビジネス情報相談会	7日(水) 13:00～16:00
こころの相談	9日(金) 14:00～16:00
働き始めるための出張相談会	10日(土) 10:15～11:50
行政書士無料相談会	18日(日) 10:00～14:00
起業・経営なんでも相談会	25日(日) 13:00～17:00

2月の開館日カレンダー

	日	月	火	水	木	金	土
■休館日					1	2	3
◇あかちゃんのおはなしかい(10:30～) 倉	4	5	6	7	8	9	10
◇あかちゃんのおはなしかい(10:30～) 関	11	12	13	14	15	16	17
△おはなしかい(10:30～) 関	18	19	20	21	22	23	24
□むかし話をきく会(11:00～) 倉	25	26	27	28	29		
☆外国語でおはなしかい(11:00～) 倉							
▽音読教室(10:30～) 倉							

Museum 倉吉博物館

☎(☎22-4409/☎22-4415)

☆第47回倉吉市創作文華展☆

幅広い創作活動の発表の場として倉吉市創作文華展を開催します。俳画・水墨画・ちぎり絵・切り絵・押し絵・絵手紙・押し花絵・その他の8部門から個性豊かな作品が数多く出品されます。

☎2月7日(水)～18日(日)※期間中無休・入館無料

◎2月17日(土)午後2時から講評会、午後3時から表彰式を開催します。

◎観覧者の投票により得票数上位3点が「お気に入り作品賞」として選ばれます。



第46回創作文華展賞
ちぎり絵《花火》山方加代子さん

博物館講座⑩『新鳥取県史』に掲載された倉吉の民具～倉吉緋関係資料の調査・整理に向けて～

県立公文書館(県史活用担当)との連携講座です。文化庁の民俗部門主任調査官を講師にお招きし、国指定重要有形民俗文化財の事例とともに、衣生活資料の保護と今後の倉吉緋関係資料の整理や調査についてご講演いただきます。

☎3月10日(日)午後1時半～3時半

所倉吉交流プラザ 第1研修室

【講師】前田俊一郎さん(文化庁主任調査官)、福井貞子さん(染織家・県無形文化財「緋」保持者)

【定員】60人 ※2月18日(日)午前9時受付開始。先着順。

☆**展示会のご案内**☆

令和5年度 鳥取県文化功労賞受賞記念巡回展

☎2月14日(水)～18日(日) ※入館無料

第45回記念 鳥取県書道連合会展

☎2月21日(水)～25日(日)

※最終日は午後3時まで。入館無料

2月の休館日

5日(月)、19日(月)、26日(月)

倉吉 しごと 図鑑

Job Encyclopedia In Kurayoshi



Vol.11

市内各事業所を紹介したパンフレットはこちらをご覧ください。



技術も人も “カッコいい”が詰まってる

株式会社 西田製作所
大原工場 班長
川上 優磨 さん(29)
倉吉市出身 平成24年入社

倉吉市にはたくさんの企業があり、多くの若者が活躍しています。このコーナーでは、そんな企業や若者の活躍を紹介します。
就職を控える生徒や学生の皆さん、ぜひ倉吉市で働き・暮らすという未来を描いてみませんか。

高校の工業科で旋盤加工(回転させた材料に工具を当てて削る加工方法)に出会い、技術を磨きたいと思っていたところ、西田製作所が持つ高い技術に魅力を感じて入社を決めました。
現在は、大原工場で行う旋盤加工機械の段取り全般を主に担当しています。機械の段取りは、材料や加工工程の基本的な知識と経験がないとできません。今後は得意とする旋盤加工以外の勉強を重ね、新しい機械の設定や加工に使用するプログラムを組めるようになり、ステップアップを目指したいです。
西田製作所の魅力は、世界中で使用される自動車や農業・産業用機械部品の製造を可能にする高い技術だけではありません。社員の意見を直接聞き、常に新しいことに挑戦する社長の姿も魅力のひとつです。自分たちの意見をもとに



社員が意見を交わす「躍動プロジェクト」で不良品流出の改善に取り組み、発生数の半減に成功。



新社屋には研修スペース兼休憩室を新設。壁には西田製作所の製品が使用されている世界の地図が。



あなたの 倉吉での過ごし方は？

休みの日には白壁土蔵群周辺を散策することが多いです。静かで落ち着いた町並みの中にさまざまな店があり、姉妹とスイーツ巡りをしたり、テイクアウトしたスイーツを公園でのんびり食べたりしています。

昔ながらの土蔵を改築した「土蔵そば」にもよく行きます。落ち着いた雰囲気のお店で食べるきつねそばは、油あげに味がしっかり染みていて、ほっとするおいしさです。



土蔵そば

新町1丁目2429-5 ☎23-1821

取材協力



誠実だ。躍動だ。やっぱり西田。

NISHIDA Mfg.

倉吉市広栄町900-2
https://nishida-mfg.jp/
初任給 規定による(経験・能力考慮)
採用実績(R5) 中途採用3人
平均年齢 36歳
勤務時間 7.66時間/日
平均残業時間 20時間/月
有給平均取得日数 8日/年

倉吉市の人口(住民基本台帳) R5.12月末現在
男: 20,991人(-11) 女: 23,221人(-20)
計: 44,212人(-31) 20,513世帯(+5)