

平成26年度
決算状況報告書

平成27年9月
倉吉市

決算状況報告書目次

決算の概要

1. 一般会計及び特別会計について

| | |
|-----------|-----|
| 会計別実質収支一覧 | 1-1 |
| 歳入歳出決算状況 | 1-2 |
| 歳出予算不用額 | 1-6 |
| 基金の状況 | 1-7 |
| 市税の状況 | 1-8 |

2. 普通会計における財政指標等

| | |
|----------------|-----|
| 決算にあらわれた特徴 | 2-1 |
| 決算状況 | 2-3 |
| 歳入歳出その他財政指標の推移 | 2-5 |
| 健全化判断比率 | 2-6 |
| グラフ（各種推移） | 2-8 |

部門別事業報告（別途目次あり）

- ・ 一般会計
- ・ 特別会計

決算の概要

1. 一般会計及び特別会計について

平成26年度 会計別実質収支一覧

(単位:円)

| 会 計 名 | 歳入決算額 (流動資産) | 歳出決算額 (流動負債) | 歳入歳出差引 | 翌年度へ繰越 すべき財源 | 実 質 収 支 |
|--------------------|-----------------|-----------------|---------------|-----------------|---------------|
| 一般会計 | 28,156,018,444 | 27,226,007,173 | 930,011,271 | 655,465,045 | 274,546,226 |
| 繰越明許費 | 1,223,612,199 | 1,210,912,806 | 12,699,393 | | 12,699,393 |
| 住宅資金貸付事業 | 59,148,039 | 25,169,397 | 33,978,642 | | 33,978,642 |
| 高齢者・障害者住宅整備資金貸付金事業 | 983,296 | 983,296 | 0 | | 0 |
| 土地取得事業 | 208,000 | 208,000 | 0 | | 0 |
| 普通会計 小計 | 29,439,969,978 | 28,463,280,672 | 976,689,306 | 655,465,045 | 321,224,261 |
| 国民健康保険事業 | 5,679,032,441 | 5,649,282,903 | 29,749,538 | | 29,749,538 |
| 介護保険事業 | 4,947,910,766 | 4,899,542,534 | 48,368,232 | | 48,368,232 |
| 後期高齢者医療事業 | 543,030,167 | 540,827,385 | 2,202,782 | | 2,202,782 |
| 簡易水道事業 | 213,531,220 | 213,531,220 | 0 | | 0 |
| 温泉配湯事業 | 12,133,424 | 12,022,959 | 110,465 | | 110,465 |
| 下水道事業 | 3,000,808,519 | 3,000,540,432 | 268,087 | 268,087 | 0 |
| 繰越明許費 | 131,148,904 | 131,148,904 | 0 | | 0 |
| 駐車場事業 | 6,612,900 | 6,612,900 | 0 | | 0 |
| 集落排水事業 | 621,322,639 | 621,322,639 | 0 | | 0 |
| 国民宿舎事業 | 67,079,522 | 67,079,522 | 0 | | 0 |
| 上水道(法適) | 954,398,929 | 315,906,739 | 638,492,190 | | 638,492,190 |
| 公営事業会計 小計 | 16,177,009,431 | 15,457,818,137 | 719,191,294 | 268,087 | 718,923,207 |
| 普通会計～公営事業会計 | 45,616,979,409 | 43,921,098,809 | 1,695,880,600 | 655,733,132 | 1,040,147,468 |
| 高城財産区 | 6,329,145 | 6,329,145 | 0 | | 0 |
| 小鴨財産区 | 1,082,530 | 26,300 | 1,056,230 | | 1,056,230 |
| 北谷財産区 | 663,270 | 0 | 663,270 | | 663,270 |
| 上北条財産区 | 20,501,363 | 1,008,000 | 19,493,363 | | 19,493,363 |
| 財産区計 | 28,576,308 | 7,363,445 | 21,212,863 | 0 | 21,212,863 |

※繰越予算は外数

平成26年度歳入歳出決算状況(対予算)

(歳入)

単位:千円

| 科 目 | 予算額(A) | 決算額(B) | 増減(B)-(A) | 主な増減の内訳 |
|---------------|------------|------------|-------------|--|
| 1市税 | 5,580,698 | 5,692,606 | 111,908 | 市民税 53,629 (個人28,052 法人25,577) 固 定 63,150 たばこ △7,555 |
| 2-1地方揮発油譲与税 | 63,930 | 61,088 | △ 2,842 | |
| 2-2自動車重量譲与税 | 149,292 | 142,922 | △ 6,370 | |
| 2-3地方道路譲与税 | 0 | 0 | 0 | |
| 3利子割交付金 | 13,773 | 13,827 | 54 | |
| 4配当割交付金 | 42,860 | 34,025 | △ 8,835 | |
| 5株式等譲渡所得割交付金 | 15,268 | 17,651 | 2,383 | |
| 6地方消費税交付金 | 631,598 | 631,598 | 0 | |
| 7ゴルフ場利用税交付金 | 3,607 | 4,903 | 1,296 | |
| 8自動車取得税交付金 | 31,941 | 31,943 | 2 | |
| 9地方特例交付金 | 13,453 | 13,453 | 0 | |
| 10地方交付税 | 7,678,627 | 7,699,114 | 20,487 | 特別交付税 20,487 |
| 11交通安全対策特別交付金 | 8,000 | 6,040 | △ 1,960 | |
| 12分担金及び負担金 | 342,868 | 337,969 | △ 4,899 | H27へ繰越 3,307 |
| 13使用料及び手数料 | 267,453 | 253,241 | △ 14,212 | |
| 14国庫支出金 | 4,201,071 | 4,045,166 | △ 155,905 | H27へ繰越 124,721 |
| 15県支出金 | 2,537,092 | 2,060,290 | △ 476,802 | H27へ繰越 304,867 |
| 16財産収入 | 25,104 | 46,975 | 21,871 | |
| 17寄附金 | 394,543 | 390,918 | △ 3,625 | |
| 18繰入金 | 1,650,541 | 1,267,769 | △ 382,772 | 財政調整基金△382,487 |
| 19繰越金 | 755,383 | 755,384 | 1 | |
| 20諸収入 | 2,352,016 | 1,999,777 | △ 352,239 | 商工振興資金貸付金元利収入△311,381 |
| 21市債 | 4,558,872 | 3,872,972 | △ 685,900 | H27へ繰越 429,200 |
| 歳 入 合 計 | 31,317,990 | 29,379,631 | △ 1,938,359 | |

平成26年度歳入歳出決算状況(対予算)

(歳出)

単位:千円

| 科 目 | 予算額(A) | 決算額(B) | 増減(A)-(B) | 主な増減の内訳 |
|-----------|------------|------------|-----------|--|
| (1)議会費 | 221,335 | 212,919 | 8,416 | 旅費 4,835 |
| (2)総務費 | 4,194,406 | 3,368,358 | 826,048 | H27年度へ繰越 地域住民生活等緊急支援交付金事業等 714,295 一般管理費 20,500 財産管理費 29,684 企画費 17,229 諸費 19,951 |
| (3)民生費 | 9,506,855 | 9,221,481 | 285,374 | H27年度へ繰越 社会保障・税番号制度対応システム改修事業等 17,481 社会福祉総務費 24,355 障がい者福祉費 23,223 老人福祉費 46,534 児童福祉総務費 35,531 保育所費 33,605 生活保護費 72,613 |
| (4)衛生費 | 1,321,382 | 1,254,300 | 67,082 | 保健衛生総務費 10,619 予防費 18,431 環境衛生費 10,686 簡易水道費 8,900 |
| (5)労働費 | 16,137 | 15,601 | 536 | |
| (6)農林水産業費 | 1,497,897 | 1,134,220 | 363,677 | H27年度へ繰越 6次産業化ネットワーク活動交付金事業等 281,904 農業振興費 32,464 農地費 25,228 林業振興費 14,158 |
| (7)商工費 | 4,439,757 | 3,967,463 | 472,294 | H27年度へ繰越 医療機器関連企業誘致事業 16,247 商工業振興費 449,030 |
| (8)土木費 | 2,717,961 | 2,420,176 | 297,785 | H27年度へ繰越 地域住宅交付金事業等 101,359 都市計画総務費 36,028 住宅建設費 94,813 建築指導費(明許) 23,819 |
| (9)消防費 | 782,260 | 746,142 | 36,118 | 常備消防費 9,212 消防施設費 8,286 災害対策費 10,716 |
| (10)教育費 | 3,774,974 | 3,277,555 | 497,419 | H27年度へ繰越 成徳小学校耐震補強事業等 384,489 小学校費 39,643 中学校費 18,899 社会教育費 25,282 保健体育費 23,335 |
| (11)災害復旧費 | 82,516 | 71,888 | 10,628 | H27年度へ繰越 農林水産業施設 1,846 |
| (12)公債費 | 2,752,410 | 2,746,697 | 5,713 | |
| (13)諸支出金 | 120 | 120 | 0 | |
| (14)予備費 | 9,980 | 0 | 9,980 | |
| 歳 出 合 計 | 31,317,990 | 28,436,920 | 2,881,070 | |

平成26年度特別会計歳入歳出決算状況(対予算)

単位:千円

| 会計名 | 予算額 | 歳入 | 歳出 | 差引 | 増減の内訳 |
|-------------------|-----------|-----------|-----------|-----------|---|
| 国民健康保険 | 5,802,469 | 5,679,033 | | △ 123,436 | 療養給付費交付金 △ 47,714 県支支出金 △ 15,685 共同事業交付金 △ 44,963 |
| | | | 5,649,283 | △ 153,186 | 保険給付費 △ 111,729 共同事業拠出金 △ 10,224 |
| | | | | 29,750 | |
| | | | | | |
| 介護保険 | 5,170,795 | 4,947,911 | | △ 222,884 | 国庫支出金 △ 64,847 支払基金交付金 △ 67,494 一般会計繰入金 △ 33,336 |
| | | | 4,899,543 | △ 271,252 | 保険給付費 △ 203,993 積立金 △ 57,058 |
| | | | | 48,368 | |
| | | | | | |
| 後期高齢者医療 | 547,839 | 543,030 | | △ 4,809 | 一般会計繰入金 △ 1,220 諸収入 △ 2,734 |
| | | | 540,827 | △ 7,012 | 保健事業費 △ 2,513 予備費 △ 2,693 |
| | | | | 2,203 | |
| | | | | | |
| 簡易水道 | 224,142 | 213,531 | | △ 10,611 | 一般会計繰入金 △ 7,638 市債 △ 2,300 |
| | | | 213,531 | △ 10,611 | 維持管理費 △ 5,336 改良事業費 △ 4,275 |
| | | | | 0 | |
| | | | | | |
| 温泉配湯 | 14,611 | 12,133 | | △ 2,478 | 基金繰入金 △ 2,072 |
| | | | 12,023 | △ 2,588 | 維持管理費 △ 2,557 |
| | | | | 110 | |
| | | | | | |
| 住宅資金貸付 | 60,854 | 59,148 | | △ 1,706 | 繰越金 5,857 貸付金元利収入 △ 7,509 |
| | | | 25,170 | △ 35,684 | 予備費 △ 29,945 |
| | | | | 33,978 | |
| | | | | | |
| 高齢者・障害者 整備資金貸付 | 1,093 | 983 | | △ 110 | |
| | | | 983 | △ 110 | |
| | | | | 0 | |
| | | | | | |
| 土地取得 | 36,000 | 208 | | △ 35,792 | |
| | | | 208 | △ 35,792 | |
| | | | | 0 | |
| | | | | | |
| 下水道 | 3,284,982 | 3,131,957 | | △ 153,025 | 国庫補助金 △ 31,400 市債 △ 98,900 一般会計繰入金 △ 29,278 |
| | | | 3,131,689 | △ 153,293 | 27年度へ繰越 下水道費 △ 103,423 |
| | | | | 268 | |
| | | | | | |

平成26年度特別会計歳入歳出決算状況(対予算)

単位:千円

| 会 計 名 | 予 算 額 | 歳 入 | 歳 出 | 差 引 | 増 減 の 内 訳 |
|--------|---------|---------|---------|----------|------------------|
| 駐車場 | 6,813 | 6,613 | | △ 200 | |
| | | | 6,613 | △ 200 | |
| | | | | 0 | |
| 集落排水 | 637,329 | 621,323 | | △ 16,006 | 一般会計繰入金 △ 14,861 |
| | | | 621,323 | △ 16,006 | 集落排水費 △ 16,004 |
| | | | | 0 | |
| 国民宿舎 | 67,236 | 67,080 | | △ 156 | |
| | | | 67,080 | △ 156 | |
| | | | | 0 | |
| 高城財産区 | 18,260 | 6,329 | | △ 11,931 | 負担金 △ 11,285 |
| | | | 6,329 | △ 11,931 | 総務費 △ 11,881 |
| | | | | 0 | |
| 小鴨財産区 | 3,512 | 1,083 | | △ 2,429 | 負担金 △ 2,525 |
| | | | 26 | △ 3,486 | 総務費 △ 2,528 |
| | | | | 1,057 | |
| 北谷財産区 | 258 | 663 | | 405 | 雑入 405 |
| | | | 0 | △ 258 | |
| | | | | 663 | |
| 上北条財産区 | 20,603 | 20,501 | | △ 102 | |
| | | | 1,008 | △ 19,595 | 予備費 △ 19,595 |
| | | | | 19,493 | |

平成26年度決算 一般会計歳出予算不用額

(単位:円、%)

| | 予算額 A | 決算額 B | 翌年度繰越額 C | 不用額 D=A-B-C | 予算執行率 B/A | 不用額比率 D/A |
|------|----------------|----------------|---------------|---------------|-----------|-----------|
| 現年予算 | 30,045,942,000 | 27,226,007,173 | 1,517,620,374 | 1,302,314,453 | 90.6% | 4.3% |
| 繰越予算 | 1,272,047,514 | 1,210,912,806 | | 61,134,708 | 95.2% | 4.8% |
| 計 | 31,317,989,514 | 28,436,919,979 | 1,517,620,374 | 1,363,449,161 | 90.8% | 4.4% |

うち、不用額の多い主な事業

| 事業 | 予算額 A` | 決算額 B` | 翌年度繰越額 C` | 不用額 D`=A`-B`-C` | 不用額比率 D`/A` | 要因 |
|-----------|---------------|---------------|------------|-----------------|-------------|--|
| 商工振興資金貸付金 | 2,248,168,000 | 1,829,634,000 | 0 | 418,534,000 | 1.3% | 貸付制度利用件数が減少したため。 |
| 地域住宅交付金事業 | 283,253,000 | 145,925,583 | 42,514,000 | 94,813,417 | 0.3% | 国庫交付金の配分が不足し、木造住宅建設を延期したため。 |
| 生活保護扶助費 | 1,262,092,000 | 1,192,240,522 | 0 | 69,851,478 | 0.2% | 保護世帯数等がやや減少傾向になり、生活扶助、医療扶助等が見込みより減少したため。 |
| 介護保険繰出金 | 674,697,000 | 641,361,321 | 0 | 33,335,679 | 0.1% | 介護保険事業特別会計の保険給付費が見込みより減少したため。 |
| 保育所運営費 | 1,705,593,000 | 1,674,035,706 | 0 | 31,557,294 | 0.1% | 私立保育所への委託料が見込みより減少したため。(延長保育・低年齢児受入保育) |
| 計 | | | | 648,091,868 | 2.0% | |

平成26年度基金の状況について

(単位:円)

| 区 分 | 25年度末現在高 | 26年度中増減 | | | | | | 26年度末現在高 | |
|---------------|---------------|-------------|-----------|-------------|------------|-------------|---------------|---------------------------|-----|
| | | 積立額 | 積立金の内訳 | | | | 取崩額 | | 充当先 |
| | | | 基金利子 | 寄附金 | その他 | 税等 | | | |
| 財政調整基金 | 1,859,058,658 | 2,664,372 | 2,664,372 | | | | 300,000,000 | 1,561,723,030 | |
| 減債基金 | 617,425,352 | 354,784,787 | 815,787 | | 3,969,000 | 350,000,000 | 30,977,841 | 公債費 941,232,298 | |
| 公共施設等建設基金 | 87,068,166 | 124,784 | 124,784 | | | | | 87,192,950 | |
| 若者の定住化促進基金 | 1,283,974,396 | 26,655,479 | 1,847,479 | 24,808,000 | | | 87,509,000 | 空き家活用事業等 1,223,120,875 | |
| 緑を守り育てる基金 | 18,049,682 | 46,517,939 | 18,821 | 46,499,118 | | | 805,652 | 管理謝金等 63,761,969 | |
| 退職手当基金 | 353,179,297 | 532,502 | 532,502 | | | | 100,000,000 | 退職手当 253,711,799 | |
| 博物館資料整備基金 | 5,683,226 | 5,881,620 | 1,120 | 5,880,500 | | | 2,000,000 | 特別展 9,564,846 | |
| 文化基金 | 5,807,145 | 11,115,705 | 1,166 | 11,114,539 | | | | 16,922,850 | |
| 教育振興基金 | 159,276,019 | 3,196,054 | 1,652,109 | 1,543,945 | | | 1,228,630 | 教育奨励 161,243,443 | |
| ふるさと農村活性化基金 | 17,911,933 | 28,659 | 28,659 | | | | | 17,940,592 | |
| 集落排水事業推進基金 | 361,366,494 | 7,819,212 | 530,212 | | 7,289,000 | | 46,745,286 | 繰出金 322,440,420 | |
| 遥かなまち倉吉ふるさと基金 | 14,751,716 | 22,828,221 | 17,134 | 22,811,087 | | | | 37,579,937 | |
| 湯の関振興基金 | 12,297,967 | 18,446 | 18,446 | | | | | 12,316,413 | |
| 企業立地推進基金 | 400,360,000 | 450,540 | 450,540 | | | | 200,000,000 | 企業誘致 200,810,540 | |
| 地域産業振興基金 | 0 | 100,040,000 | | 100,040,000 | | | | 100,040,000 | |
| 地域の元気づくり基金 | 487,565,000 | 780,104 | 780,104 | | | | 488,345,104 | 道路整備等 0 | |
| 一般会計 | 5,683,775,051 | 583,438,424 | 9,483,235 | 212,697,189 | 11,258,000 | 350,000,000 | 1,257,611,513 | 5,009,601,962 | |
| | | | | | | | | | |
| 国民健康保険財政調整基金 | 551,000,000 | 797,404 | 797,404 | | | | 65,797,404 | 486,000,000 | |
| 高城財産区財政調整基金 | 49,893,150 | 47,193 | 47,193 | | | | 3,267,240 | 46,673,103 | |
| 介護保険財政調整基金 | 111,947,998 | 33,544,297 | 148,778 | | | 33,395,519 | | 145,492,295 | |
| 簡易水道事業積立基金 | 10,663,666 | 15,995 | 15,995 | | | | 221,820 | 10,457,841 | |
| 温泉配湯事業積立基金 | 20,361,364 | 425,892 | 25,892 | | | 400,000 | | 20,787,256 | |

市 税 の 決 算 状 況 【平成26年度】

(単位:千円, %)

| 科 目 | 予 算 | 収 入 済 額 | | 対前年度 増減 | 対予算 増減 | 収 納 率 (対 調 定 額) | | |
|----------------|-----------|-----------|-----------|------------|-----------|-------------------|--------|--------|
| | | 26年度 | 25年度 | | | 26年度 | 25年度 | 24年度 |
| 個人市民税 | 1,788,700 | 1,816,752 | 1,792,230 | 24,522 | 28,052 | 97.72 | 96.80 | 95.96 |
| 現年度分 | 1,770,000 | 1,793,567 | 1,767,499 | 26,068 | 23,567 | 99.47 | 99.29 | 99.00 |
| 滞納繰越分 | 18,700 | 23,185 | 24,731 | △ 1,546 | 4,485 | 41.37 | 34.61 | 28.44 |
| 法人市民税 | 509,500 | 535,077 | 603,563 | △ 68,486 | 25,577 | 98.49 | 98.29 | 97.33 |
| 現年度分 | 506,800 | 532,032 | 598,072 | △ 66,040 | 25,232 | 99.56 | 99.67 | 99.49 |
| 滞納繰越分 | 2,700 | 3,045 | 5,491 | △ 2,446 | 345 | 34.23 | 39.18 | 24.62 |
| 固定資産税 | 2,733,170 | 2,796,320 | 2,742,582 | 53,738 | 63,150 | 93.73 | 90.84 | 90.33 |
| 現年度分 | 2,680,370 | 2,708,945 | 2,687,449 | 21,496 | 28,575 | 98.94 | 98.38 | 97.77 |
| 滞納繰越分 | 52,800 | 87,375 | 55,133 | 32,242 | 34,575 | 35.60 | 19.17 | 24.14 |
| 国有資産等所在市町村交納付金 | 22,038 | 22,038 | 22,174 | △ 136 | 0 | 100.00 | 100.00 | 100.00 |
| 軽自動車税 | 137,100 | 137,959 | 133,560 | 4,399 | 859 | 96.43 | 95.06 | 94.38 |
| 現年度分 | 135,600 | 136,065 | 132,037 | 4,028 | 465 | 99.23 | 98.98 | 98.86 |
| 滞納繰越分 | 1,500 | 1,894 | 1,523 | 371 | 394 | 31.82 | 21.41 | 23.12 |
| 市たばこ税 | 385,000 | 377,445 | 384,496 | △ 7,051 | △ 7,555 | 100.00 | 100.00 | 100.00 |
| 入湯税 | 2,190 | 2,095 | 2,252 | △ 157 | △ 95 | 65.88 | 67.16 | 66.24 |
| 現年度分 | 2,100 | 2,079 | 2,239 | △ 160 | △ 21 | 100.00 | 99.29 | 98.09 |
| 滞納繰越分 | 90 | 16 | 13 | 3 | △ 74 | 1.45 | 1.18 | 8.32 |
| 都市計画税 | 3,000 | 4,920 | 3,658 | 1,262 | 1,920 | 34.01 | 18.28 | 85.03 |
| 現年度分 | 0 | 3 | 156 | △ 153 | 3 | 100.00 | 100.00 | 97.70 |
| 滞納繰越分 | 3,000 | 4,917 | 3,502 | 1,415 | 1,917 | 33.99 | 17.64 | 21.84 |
| 現年度分 計 | 5,501,908 | 5,572,174 | 5,594,122 | △ 21,948 | 70,266 | 99.25 | 98.94 | 98.48 |
| 滞納繰越分 計 | 78,790 | 120,432 | 90,393 | 30,039 | 41,642 | 36.28 | 22.54 | 24.77 |
| 合 計 | 5,580,698 | 5,692,606 | 5,684,515 | 8,091 | 111,908 | 95.74 | 93.88 | 93.20 |

2. 普通会計における財政指標等

平成 26 年度決算にあらわれた特徴（主に普通会計の決算統計より）

（1）歳入（全体）の特徴

歳入総額は前年度と比較して、2,429 百万円の増額となっている。

主な要因としては、繰入金の増（前年度比較 1,042 百万円増）、市債の増（1,357 百万円増）、寄附金の増（342 百万円増）があげられる。

地方税は、法人市民税が前年度と比較して 68 百万円の減、固定資産税が前年度と比較して 54 百万円の増であり、総額としては前年度とほぼ同規模の決算となった。

国庫支出金は前年度比較 1.2%の減であり、前年度とほぼ同規模の決算となった。

（2）歳出（全体）の特徴

歳出総額は前年度と比較して、2,242 百万円の増額となっている。

主な要因としては、臨時福祉給付金等による民生費の増（前年度比較 630 百万円増）、医療機器関連企業誘致事業等による商工費の増（前年度比較 1,691 百万円増）、小中学校耐震補強事業等による教育費の増（前年度比較 630 百万円増）、鳥取中部ふるさと広域連合負担金等による衛生費の減（前年度比較 227 百万円減）、道路新設改良等による土木費の増（前年度比較 197 百万円増）、防災センター整備事業等による消防費の減（前年度比較 424 百万円減）があげられる。

（3）実質公債費比率

実質公債費比率は 13.6%で、前年度と比較して 1.1 ポイント減となった。地域総合整備事業債など、公債費の減が影響している。

（4）経常収支比率について

経常収支比率は、分母となる経常一般財源等が地方交付税及び臨時財政対策債等の減により前年度比 132 百万円の減少、分子となる経常経費充当一般財源等が前年度比 295 百万円の増加により、前年度比 2.9 ポイント増の 93.7%となった。

性質別に前年度との増減を見ていくと、経常一般財源等では地方交付税 166 百万円減（普通交付税）、臨時財政対策債 49 百万円減、経常経費充当一般財源等では人件費 32 百万円増（退職手当等）、扶助費 173 百万円増（生活保護事業等）、補助費等 6 百万円増（鳥取中部ふるさと広域連合負担金等）、公債費 75 百万円減、繰出金 105 百万円増（国保事業等）となっている。

(5) 一時借入金について

一時借入金は一会計年度内において、歳計現金が不足した場合に、その不足を補うために借り入れる金銭のことで、平成 26 年度においては本市の一時借入は発生しなかった。これは、繰替運用によって運用資金が十分にあったためである。

平成26年度 決算状況

| 都道府県名 | | 鳥取県 | | コード番号 | | 3 1 2 0 3 7 | | 市町村類型 | | II - 1 | | | | | | | | | |
|-----------------------|--|-----|---------------|-------|------------|---------------|-----------------|-------|-----------|---------|------------------------|--------------|----------------------|--------|----------------|---------------|---|-----------|--|
| | | | | ふりがな | | くらよしし | | 交付税 | | I - 3 | | | | | | | | | |
| | | | | 市町村名 | | 倉吉市 | | 種地区分 | | | | | | | | | | | |
| 人 口 | | | 面 積 | | 人口密度 | | S35.10.1以降合併の状況 | | 産 業 構 造 | | | | | | | | | | |
| 国 調 | | | k㎡ | | 人 | | H17.3.22 関金町と合併 | | 区 分 | | 第 一 次 | | 第 二 次 | | 第 三 次 | | | | |
| H22年 | | | 50,720 人 | | 272.06 | | 186 | | 就業人口 | | 平成22年 国 調 | | 2,678 人 | | 5,383 人 | | 15,578 人 | | |
| H17年 | | | 52,592 人 | | | | | | (構成比) | | 11.0 % | | 22.1 % | | 64.0 % | | | | |
| 増減率 | | | △ 3.6 % | | | | 国調世帯数 | | 平成17年 国 調 | | 3,043 人 | | 6,592 人 | | 15,982 人 | | | | |
| 住民基 | | | H22年 | | 18,266 世帯 | | 人口集中地区人口 | | 18,076 人 | | 11.7 % | | 25.2 % | | 61.2 % | | | | |
| 本台帳 | | | 26.3.31 | | 49,341 人 | | H17年 | | 18,194 世帯 | | 18,682 人 | | 区 分 | | 指 数 等 | | 指定団体等の状況 | | |
| 増減率 | | | △ 0.6 % | | 増減率 | | 0.4 % | | △ 3.2 % | | 基準財政需要額 | | 11,230,074 千円 | | | | 旧新産 旧工特 ◎ 低開発 ◎ 山振 過疎 市町村圏 ◎ 特定農山村 財政再建 ◎ 指数表選定 財源超過 | | |
| 収 支 状 況 | | | | | | | | | | 基準財政収入額 | | 4,938,026 千円 | | 標準財政規模 | | 14,138,759 千円 | | 事務の共同処理状況 | |
| 区 分 | | | 平成26年度 | | | 平成25年度 | | | 財政力指数 | | (H26) 0.440 | | (3年平均) 0.434 | | | | | | |
| 1. 歳入総額 A | | | 29,431,237 千円 | | | 27,002,438 千円 | | | 実質収支比率 | | 2.3 % | | 退職手当 | | | | | | |
| 2. 歳出総額 B | | | 28,454,548 千円 | | | 26,212,050 千円 | | | 実質公債費比率 | | 13.6 % | | ◎ 税務事務 | | ◎ 後期高齢者 | | ◎ 介護認定 | | |
| 3. 歳入歳出差引 A-B C | | | 976,689 千円 | | | 790,388 千円 | | | 積立金現在高 | | 5,009,602 千円 | | ◎ 介護認定 | | ◎ 伝染病 | | ◎ 救急医療 | | |
| 4. 翌年度へ繰越すべき財源 D | | | 655,465 千円 | | | 66,301 千円 | | | うち財政調整基金 | | 1,561,723 千円 | | ◎ し尿処理 | | ◎ ごみ処理 | | ◎ 火葬場 | | |
| 5. 実質収支 C-D E | | | 321,224 千円 | | | 724,087 千円 | | | 地方債現在高 | | 29,645,183 千円 | | ◎ 観光 | | ◎ 常備消防 | | ◎ 小学校 | | |
| 6. 単年度収支 F | | | △ 402,863 千円 | | | 90,410 千円 | | | 債務負担行為額 | | 3,715,139 千円 | | ◎ 中学校 | | ◎ 交通災害 | | | | |
| 7. 積立金 G | | | 2,664 千円 | | | 2,421 千円 | | | | | | | | | | | | | |
| 8. 繰上償還金 H | | | 0 千円 | | | 0 千円 | | | | | | | | | | | | | |
| 9. 積立金取崩し額 I | | | 300,000 千円 | | | 0 千円 | | | | | | | | | | | | | |
| 10. 実質単年度収支 F+G+H-I J | | | △ 700,199 千円 | | | 92,831 千円 | | | | | | | | | | | | | |
| 一 般 職 員 等 | | | | | | | | | | 特 別 職 等 | | | | | | | | | |
| 区 分 | | | 職 員 数 | | 給 料 月 額 | | 一人当り支給月額 | | 区 分 | | 改定年月日 | | 一人当り支給月額(報酬) | | | | | | |
| 一般職員 | | | 361 人 | | 113,981 千円 | | 315,737 円 | | 市 長 | | H23.1.1 | | 866,000 円 | | | | | | |
| うち技能労務職 | | | 13 人 | | 4,447 千円 | | 342,077 円 | | 副 市 長 | | " | | 708,000 円 | | | | | | |
| 教育公務員 | | | 5 人 | | 1,868 千円 | | 373,600 円 | | 教 育 長 | | " | | 625,000 円 | | | | | | |
| 合計 | | | 366 人 | | 115,849 千円 | | 316,527 円 | | 議 会 議 長 | | H17.10.23 | | 500,000 円 | | | | | | |
| 嘱託職員 | | | 14 人 | | | | | | 議 会 副 議 長 | | " | | 420,000 円 | | | | | | |
| 臨時職員 | | | 170 人 | | | | | | 議 会 議 員 | | " | | 390,000 円 | | | | | | |
| 一般職非常勤職員 | | | 209 人 | | | | | | | | | | | | | | | | |
| 再 計 | | | 759 人 | | | | | | | | | | | | | | | | |
| 公 営 事 業 名 | | | 法 適 用 | | 収 支 額 (千円) | | 普通会計からの繰入金 (千円) | | 職員数 (人) | | 国 保 会 計 の 状 況 | | 加入世帯数 (うち退職被保険者等世帯数) | | 7,626 世帯 (661) | | | | |
| 国民健康保険事業 | | | 無 | | 29,750 | | 440,769 | | 10 | | 被 保 険 者 数 (うち退職被保険者等数) | | 12,596 人 (824) | | | | | | |
| 介護保険事業 | | | 無 | | 48,368 | | 694,063 | | 8 | | 一世帯当り保険料調定額 | | 170,093 円 | | | | | | |
| 後期高齢者医療事業 | | | 無 | | 2,203 | | 145,890 | | 3 | | 被保険者一人当り保険料調定額 | | 102,979 円 | | | | | | |
| 簡易水道事業 | | | 無 | | 0 | | 75,112 | | | | 被保険者一人当り費用額 | | 454,513 円 | | | | | | |
| 温泉配湯事業 | | | 無 | | 110 | | 0 | | | | 健全化判断比率 | | 実質赤字比率 | | - | | | | |
| 公共下水道事業 | | | 無 | | 135 | | 959,463 | | 13 | | 連結実質赤字比率 | | - | | | | | | |
| 特定環境保全公共下水道事業 | | | 無 | | 133 | | 99,494 | | | | 実質公債費比率 | | 13.6% | | | | | | |
| 農業集落排水事業 | | | 無 | | 0 | | 322,685 | | | | 将来負担比率 | | 125.5% | | | | | | |
| 林業集落排水事業 | | | 無 | | 0 | | 1,859 | | | | | | | | | | | | |
| 駐車場事業 | | | 無 | | 0 | | 0 | | | | | | | | | | | | |
| 国民宿舍事業 | | | 無 | | 0 | | 47,072 | | | | | | | | | | | | |
| 水道事業 | | | 有 | | 1,456,091 | | 28,072 | | 33 | | | | | | | | | | |

| 歳 入 | | | | | 性 質 別 歳 出 | | | | | |
|---------------|-------------|-----------------------|-------------------|-----------------------|------------------------------|-------------|-------------|------------|--------------|-------------|
| 区 分 | 決 算 額 千円 | 構 成 比 % | 経常一般財源 K 千円 | Kの構成比 % | 区 分 | 決 算 額 千円 | 構 成 比 % | 税 等 千円 | 経常一般財源 千円 | 経常収支比率 % |
| 地 方 税 | 5,692,606 | 19.3 | 5,687,686 | 42.0 | 人 件 費 | 3,336,306 | 11.7 | 3,052,774 | 3,005,668 | 20.8 (22.2) |
| 地 方 譲 与 税 | 204,010 | 0.7 | 204,010 | 1.5 | うち職員給 | 1,985,366 | 7.0 | 1,783,280 | | |
| 利子割交付金 | 13,827 | 0.0 | 13,827 | 0.1 | 扶 助 費 | 5,801,157 | 20.4 | 1,725,458 | 1,705,840 | 11.8 (12.6) |
| 配当割交付金 | 34,025 | 0.1 | 34,025 | 0.3 | 公 債 費 | 2,771,066 | 9.7 | 2,595,939 | 2,595,939 | 17.9 (19.2) |
| 株式等譲渡所得割交付金 | 17,651 | 0.1 | 17,651 | 0.1 | 内元利償還金 | 2,763,754 | 9.7 | 2,588,627 | 2,588,627 | 17.9 (19.1) |
| 地方消費税交付金 | 631,598 | 2.1 | 631,598 | 4.7 | 一 時 借 入 金 | 7,312 | 0.0 | 7,312 | 7,312 | 0.1 (0.1) |
| ゴルフ場利用税交付金 | 4,903 | 0.0 | 4,903 | 0.0 | 小 計 | 11,908,529 | 41.9 | 7,374,171 | 7,307,447 | 50.5 (54.0) |
| 自動車取得税交付金 | 31,943 | 0.1 | 31,943 | 0.2 | 物 件 費 | 3,051,425 | 10.7 | 2,350,982 | 1,937,717 | 13.4 (14.3) |
| 地方特例交付金 | 13,453 | 0.0 | 13,453 | 0.1 | 維 持 補 修 費 | 163,914 | 0.6 | 136,657 | 134,130 | 0.9 (1.0) |
| 地 方 交 付 税 | 7,699,114 | 26.2 | 6,878,627 | 50.8 | 補 助 費 等 | 2,540,983 | 8.9 | 2,024,803 | 1,345,182 | 9.3 (9.9) |
| 普通交付税 | 6,878,627 | 23.4 | 6,878,627 | 50.8 | うち一部組合負担金 | 1,066,612 | 3.7 | 1,066,612 | 1,021,099 | 7.1 (7.5) |
| 特別交付税 | 820,487 | 2.8 | | | 積 立 金 | 583,439 | 2.1 | 352,665 | | |
| 小 計 | 14,343,130 | 48.7 | 13,517,723 | 99.8 | 投資及び出資金、貸付金 | 1,843,634 | 6.5 | 1,128 | 0 | 0.0 (0.0) |
| 交通安全対策特別交付金 | 6,040 | 0.0 | 6,040 | 0.0 | 繰 出 金 | 3,379,270 | 11.9 | 3,034,550 | 2,828,552 | 19.5 (20.9) |
| 分担金・負担金 | 255,983 | 0.9 | 2,983 | 0.0 | 前年度繰上充用金 | | | | | |
| 使 用 料 | 253,714 | 0.9 | 9,788 | 0.1 | 投 資 的 経 費 | 4,983,354 | 17.5 | 911,582 | | |
| 手 数 料 | 103,639 | 0.4 | | | うち人件費 | 105,922 | 0.4 | 105,922 | | |
| 国庫支出金 | 4,045,166 | 13.7 | | | 普通建設事業 | 4,911,466 | 17.3 | 897,948 | | |
| 都道府県支出金 | 2,060,803 | 7.0 | | | 内 補 助 | 1,487,521 | 5.2 | 46,314 | | |
| 財 産 収 入 | 47,183 | 0.2 | 615 | 0.0 | 内 単 独 | 3,340,201 | 11.7 | 847,461 | | |
| 寄 附 金 | 390,918 | 1.3 | | | 内 そ の 他 | 83,744 | 0.3 | 4,173 | | |
| 繰 入 金 | 1,266,786 | 4.3 | | | 災 害 復 旧 事 業 | 71,888 | 0.3 | 13,634 | | |
| 繰 越 金 | 790,388 | 2.7 | | | 失 業 対 策 事 業 | | | | | |
| 諸 収 入 | 1,994,515 | 6.8 | 2,718 | 0.0 | | | | | | |
| 地 方 債 | 3,872,972 | 13.2 | | | | | | | | |
| 合 計 | 29,431,237 | 100.0 | 13,539,867 | 100.0 | 合 計 | 28,454,548 | 100.0 | 16,186,538 | | |
| 市 町 村 税 | | | | | 目 的 別 歳 出 | | | | | |
| 区 分 | 決 算 額 千円 | 構 成 比 % | 増 減 率 % | 基準税額 ×100/75 千円 | 超過課税分 収入済額 千円 | 区 分 | 決 算 額 千円 | 構 成 比 % | 税 等 千円 | |
| 市 町 村 民 税 | | | | | | 議 会 費 | 212,919 | 0.7 | 212,919 | |
| 個人分 | 1,816,752 | 31.9 | 1.4 | 1,795,407 | | 総 務 費 | 2,990,701 | 10.5 | 2,316,863 | |
| 法人分 | 535,077 | 9.4 | △ 11.3 | 533,539 | 87,483 | 民 生 費 | 9,455,042 | 33.2 | 4,559,021 | |
| 固 定 資 産 税 | 2,818,358 | 49.5 | 1.9 | 2,526,361 | 181,433 | 衛 生 費 | 1,179,594 | 4.1 | 1,071,824 | |
| 軽自動車税 | 137,959 | 2.4 | 3.3 | 136,620 | | 労 働 費 | 18,945 | 0.1 | 437 | |
| 市町村たばこ税 | 377,445 | 6.6 | △ 1.8 | 369,316 | | 農 林 水 産 業 費 | 1,138,724 | 4.0 | 709,815 | |
| 釧 産 税 | | | | | | 商 工 費 | 4,135,122 | 14.5 | 717,966 | |
| 特別土地保有税 | | | | | | 土 木 費 | 2,433,848 | 8.6 | 1,660,131 | |
| 法定外普通税・旧法税 | | | | | | 消 防 費 | 746,142 | 2.6 | 670,359 | |
| 目 的 税 | 7,015 | 0.1 | 18.7 | | | 教 育 費 | 3,299,378 | 11.6 | 1,656,451 | |
| 入 湯 税 | 2,095 | 0.0 | △ 7.0 | | | 災 害 復 旧 費 | 71,888 | 0.3 | 13,634 | |
| 事 業 所 税 | | | | | | 公 債 費 | 2,772,245 | 9.7 | 2,597,118 | |
| 都 市 計 画 税 | 4,920 | 0.1 | 34.5 | | | 諸 支 出 金 | | | | |
| | | | | | | 前年度繰上充用金 | | | | |
| | | | | | | 特別区調整納付金 | | | | |
| 合 計 | 5,692,606 | 100.0 | 0.1 | 5,361,243 | 268,916 | 合 計 | 28,454,548 | 100.0 | 16,186,538 | |
| 適 用 税 率 の 状 況 | | | | | | 区 分 | 現年課税分 | 滞納繰越分 | 合 計 | |
| 市 町 村 民 税 | 個 均 等 割 | 3,500 円 | 市 町 村 民 税 | 法 均 等 割 | 60,000 円 ～ 3,600,000 円 | 徴 収 率 | 市町村民税 | 99.5 | 40.4 | 97.9 |
| | | | | 法 人 税 割 | 14.7/100 | | | | | |
| | 分 所 得 割 | 標準課税に 対する比率 1.0 | 固 定 資 産 税 | 1.5/100 | 固 定 資 産 税 | 98.9 | 35.6 | 93.8 | | |
| | | | | | | 合 計 | 99.3 | 36.3 | 95.7 | |

歳入歳出その他財政指標の推移

(単位:千円)

| | H18 | H19 | H20 | H21 | H22 | H23 | H24 | H25 | H26 | |
|----------------|--------------|------------|------------|------------|------------|------------|------------|------------|------------|------------|
| 歳入 | 地方税 | 5,942,973 | 6,327,326 | 6,517,044 | 6,053,112 | 6,061,472 | 5,977,730 | 5,748,616 | 5,684,515 | 5,692,606 |
| | 譲与税・交付金 | 1,547,213 | 1,061,596 | 1,006,945 | 974,465 | 979,529 | 931,661 | 866,641 | 880,474 | 957,450 |
| | 地方交付税 | 7,835,366 | 7,579,192 | 7,731,201 | 7,937,079 | 8,393,506 | 7,990,422 | 7,876,645 | 7,877,680 | 7,699,114 |
| | うち普通交付税 | 6,985,247 | 6,789,981 | 6,922,306 | 7,104,507 | 7,507,740 | 7,111,584 | 7,041,529 | 7,044,227 | 6,878,627 |
| | うち特別交付税 | 850,119 | 789,211 | 808,895 | 832,572 | 885,766 | 878,838 | 835,116 | 833,453 | 820,487 |
| | 分担金及び負担金 | 275,029 | 271,104 | 274,091 | 255,553 | 255,432 | 239,145 | 246,101 | 255,251 | 255,983 |
| | 使用料及び手数料 | 418,267 | 400,918 | 395,876 | 364,182 | 381,176 | 373,695 | 370,494 | 372,139 | 357,353 |
| | 国庫支出金 | 3,718,147 | 3,832,775 | 4,584,698 | 5,136,872 | 5,889,968 | 6,057,861 | 5,628,382 | 5,971,210 | 6,105,969 |
| | 繰入金 | 405,643 | 744,788 | 626,315 | 124,491 | 115,656 | 226,159 | 135,274 | 224,463 | 1,266,786 |
| | 地方債 | 2,354,500 | 1,547,514 | 884,653 | 1,311,548 | 2,340,080 | 2,973,250 | 3,487,563 | 2,516,026 | 3,872,972 |
| | うち臨時財政対策債 | 576,900 | 523,514 | 490,353 | 761,048 | 1,172,380 | 923,250 | 932,263 | 978,726 | 930,072 |
| | その他の歳入 | 3,568,437 | 2,690,700 | 2,548,729 | 2,822,852 | 2,587,190 | 2,820,636 | 2,652,940 | 3,220,680 | 3,223,004 |
| | 歳入総額 | 26,065,575 | 24,455,913 | 24,569,552 | 24,980,154 | 27,004,009 | 27,590,559 | 27,012,656 | 27,002,438 | 29,431,237 |
| 歳出 | 人件費 | 3,840,119 | 3,972,875 | 3,889,490 | 3,649,885 | 3,389,558 | 3,539,547 | 3,259,465 | 3,369,332 | 3,336,306 |
| | 物件費 | 2,241,402 | 2,287,145 | 2,430,445 | 2,720,076 | 2,901,695 | 3,003,633 | 2,878,571 | 2,828,601 | 3,051,425 |
| | 扶助費 | 3,791,380 | 3,914,840 | 4,021,578 | 4,308,813 | 5,017,157 | 5,159,256 | 5,356,847 | 5,358,745 | 5,801,157 |
| | 補助費等 | 2,999,886 | 3,088,166 | 3,511,200 | 2,908,268 | 2,487,935 | 2,119,640 | 2,721,855 | 2,685,761 | 2,540,983 |
| | うち一部事務組合負担金等 | 1,905,444 | 1,851,552 | 1,851,116 | 1,750,321 | 1,604,945 | 1,261,397 | 1,711,431 | 1,284,488 | 1,066,612 |
| | 普通建設事業費 | 3,317,117 | 2,136,721 | 1,471,273 | 2,030,695 | 3,413,564 | 3,830,574 | 3,232,926 | 3,142,879 | 4,911,466 |
| | 公債費 | 3,871,325 | 3,910,073 | 3,733,138 | 3,676,428 | 3,538,153 | 3,425,979 | 3,057,291 | 2,862,641 | 2,771,066 |
| | 積立金 | 143,309 | 172,216 | 194,809 | 139,634 | 592,799 | 735,854 | 476,825 | 921,875 | 583,439 |
| | 貸付金 | 2,181,746 | 1,665,184 | 1,446,131 | 1,546,237 | 1,297,872 | 1,348,630 | 1,282,114 | 1,531,566 | 1,843,634 |
| | 繰出金 | 2,948,216 | 2,814,265 | 3,141,462 | 3,135,174 | 3,321,602 | 3,471,714 | 3,325,182 | 3,268,030 | 3,379,270 |
| | その他の歳出 | 287,625 | 163,796 | 155,629 | 170,889 | 152,563 | 348,642 | 666,232 | 242,620 | 235,802 |
| | 歳出総額 | 25,622,125 | 24,125,281 | 23,995,155 | 24,286,099 | 26,112,898 | 26,983,469 | 26,257,308 | 26,212,050 | 28,454,548 |
| | 財政指標 | 歳入歳出差引 | 443,450 | 330,632 | 574,397 | 694,055 | 891,111 | 607,090 | 755,348 | 790,388 |
| 実質収支 | | 292,693 | 167,727 | 208,395 | 316,451 | 737,324 | 437,789 | 633,677 | 724,087 | 321,224 |
| 単年度収支 | | 42,113 | -124,966 | 40,668 | 108,056 | 420,873 | -299,535 | 195,888 | 90,410 | -402,863 |
| 実質単年度収支 | | 42,113 | -76,908 | -15,121 | 108,143 | 952,719 | 181,342 | 551,143 | 92,831 | -700,199 |
| 標準財政規模 | | 14,048,722 | 13,793,721 | 14,291,665 | 14,617,143 | 14,775,131 | 14,448,898 | 14,273,087 | 14,265,263 | 14,138,759 |
| 基金現在高 | | 4,385,290 | 4,028,207 | 3,600,653 | 3,634,405 | 4,123,947 | 4,637,482 | 4,982,723 | 5,683,775 | 5,009,602 |
| 地方債現在高 | | 33,614,636 | 31,949,110 | 29,745,280 | 27,947,182 | 27,244,418 | 27,251,256 | 28,109,917 | 28,170,849 | 29,645,183 |
| 財政力指数 | | 0.444 | 0.453 | 0.457 | 0.452 | 0.434 | 0.427 | 0.423 | 0.432 | 0.434 |
| 経常収支比率 | | 98.8% | 99.4% | 98.4% | 97.6% | 92.5% | 92.5% | 92.4% | 90.8% | 93.7% |
| 実質公債費比率(n+1年度) | | 22.1% | 20.2% | 20.8% | 20.0% | 19.0% | 17.7% | 16.0% | 14.7% | 13.6% |
| 将来負担比率 | | 137.4% | 130.4% | 114.6% | 144.9% | 137.2% | 130.5% | 119.4% | 125.5% | |

※H20年度より標準財政規模は臨時財政対策債を含む。

平成26年度倉吉市健全化判断比率

(単位：%)

| | 実質赤字比率 | 連結実質赤字比率 | 実質公債費比率 | 将来負担比率 |
|---------|--------------|--------------|---------|--------|
| 健全化判断比率 | — (-2.27) | — (-8.85) | 13.6 | 125.5 |
| 早期健全化基準 | 12.85 | 17.85 | 25.0 | 350.0 |
| 財政再生基準 | 20.00 | 30.00 | 35.0 | |

※実質収支または連結実質収支が黒字である場合は、「実質赤字比率」または「連結実質赤字比率」は「—」で表示となる。

※()内は、実質黒字または連結実質黒字の比率を負の値で表示したもの。

平成26年度倉吉市資金不足比率

(単位：%)

| | 水道事業 | 簡易水道事業 | 下水道事業 | 集落排水事業 | 温泉配湯事業 | 国民宿舎事業 |
|---------|------|--------|-------|--------|--------|--------|
| 資金不足比率 | — | — | — | — | — | — |
| 経営健全化基準 | 20.0 | 20.0 | 20.0 | 20.0 | 20.0 | 20.0 |

※資金不足が生じない場合は、「資金不足比率」は「—」で表示となる。

倉吉市 健全化判断比率の状況 平成26年度

| 実質赤字比率 | | | |
|--------|---|--------------------|------------|
| 区分 | | 実質収支額 (単位:千円、%) | |
| 分子 | 1 | 一般会計 | 287,246 |
| | 2 | 住宅資金貸付事業 | 33,978 |
| | 3 | 高齢者・障害者住宅整備資金貸付事業 | 0 |
| | 4 | 土地取得事業 | 0 |
| | A | (1~4) | 321,224 |
| 分母 | B | 標準財政規模 | 14,138,759 |
| 実質赤字比率 | | $-A/B \times 100$ | -2.27 |

| 連結実質赤字比率 | | | |
|----------|----|---------------------------------|------------|
| 区分 | | 実質収支額、 資金不足・剰余額 (単位:千円、%) | |
| 分子 | 1 | 国民健康保険事業 | 29,750 |
| | 2 | 介護保険事業 | 48,368 |
| | 3 | 後期高齢者医療事業 | 2,203 |
| | 4 | 駐車場事業 | 0 |
| | 5 | 水道事業 | 851,008 |
| | 6 | 簡易水道事業 | 0 |
| | 7 | 下水道事業 | 0 |
| | 8 | 集落排水事業 | 0 |
| | 9 | 温泉配湯事業 | 110 |
| | 10 | 国民宿舎事業 | 0 |
| | A | 実質赤字比率の(1~4)+(1~10) | 1,252,663 |
| 分母 | B | 標準財政規模 | 14,138,759 |
| 連結実質赤字比率 | | $-A/B \times 100$ | -8.85 |

| 実質公債費比率 | | | | | |
|---------|----------------|--|------------|------------|-----------|
| 区分 | | 決算額(単位:千円、%) | | | |
| | | 平成24年度 | 平成25年度 | 平成26年度 | |
| 分子 | 1 | 公債費充当一般財源等額(繰上償還額及び満期一括償還地方債の元金に係る分を除く) | 2,685,092 | 2,660,872 | 2,583,913 |
| | 2 | 満期一括償還地方債の1年当たりの元金償還金に相当するもの(年度割相当額)等 | 0 | 0 | 0 |
| | 3 | 公営企業に要する経費の財源とする地方債の償還の財源に充てたと認められる繰入金 | 1,389,392 | 1,413,770 | 1,432,780 |
| | 4 | 一部事務組合等の起こした地方債に充てたと認められる補助金又は負担金 | 224,944 | 182,340 | 192,485 |
| | 5 | 公債費に準ずる債務負担行為に係るもの | 20,918 | 13,070 | 9,237 |
| | 6 | 一時借入金の利子 | 0 | 0 | 0 |
| | 7 | 災害復旧費等に係る基準財政需要額 | 1,187,218 | 1,203,514 | 1,317,024 |
| | 8 | 災害復旧費等に係る基準財政需要額(準元利償還金に係るものに限る。) | 179,027 | 150,340 | 150,824 |
| | 9 | 事業費補正により基準財政需要額に算入された公債費 | 592,249 | 553,210 | 511,489 |
| | 10 | 事業費補正により基準財政需要額に算入された公債費(準元利償還金に係るものに限る。) | 709,588 | 733,512 | 757,462 |
| | 11 | 密度補正により基準財政需要額に算入された元利償還金 | 0 | 0 | 0 |
| | 12 | 密度補正により基準財政需要額に算入された準元利償還金(地方債の元利償還額を基礎として算入されたものに限る。) | 16,404 | 16,943 | 17,167 |
| 分母 | A | (1~6)-(7~12) | 1,635,860 | 1,612,533 | 1,464,449 |
| | 13 | 標準税収入額等 | 6,299,295 | 6,242,310 | 6,330,060 |
| | 14 | 普通交付税額 | 7,041,529 | 7,044,227 | 6,878,627 |
| | 15 | 臨時財政対策債発行可能額 | 932,263 | 978,726 | 930,072 |
| B | (13~15)-(7~12) | 11,588,601 | 11,607,744 | 11,384,793 | |
| 実質公債費比率 | | $A/B \times 100$ | 14.11611 | 13.89187 | 12.86320 |
| 実質公債費比率 | | (三カ年平均) | 13.6 | | |

| 将来負担比率 | | | | |
|--------|--------------|------------------|------------------|------------|
| 区分 | | | 決算額 (単位:千円、%) | |
| 分子 | 将来負担額 | 1 | 地方債の現在高 | 29,645,183 |
| | | 2 | 債務負担行為に基づく支出予定額 | 10,779 |
| | | 3 | 公営企業債等繰入見込額 | 21,165,931 |
| | | 4 | 組合等負担等見込額 | 1,857,960 |
| | | 5 | 退職手当負担見込額 | 2,675,600 |
| | | 6 | 設立法人の負債額等負担見込額 | 0 |
| | | | 地方道路公社 | 0 |
| | | | 土地開発公社 | 0 |
| | 第三セクター等 | 0 | | |
| | 7 | 連結実質赤字額 | 0 | |
| | 8 | 組合等連結実質赤字額負担見込額 | 0 | |
| 9 | 充当可能基金 | 4,443,283 | | |
| 10 | 充当可能特定歳入 | 2,133,531 | | |
| | うち都市計画税 | 0 | | |
| 11 | 基準財政需要額算入見込額 | 34,479,428 | | |
| A | (1~8)-(9~11) | 14,299,211 | | |
| 分母 | B | 実質公債費比率のB | 11,384,793 | |
| 将来負担比率 | | $A/B \times 100$ | 125.5 | |

| | (単位:%) | | | |
|------------|--------|----------|---------|--------|
| | 実質赤字比率 | 連結実質赤字比率 | 実質公債費比率 | 将来負担比率 |
| 倉吉市健全化判断比率 | — | — | 13.6 | 125.5 |
| 早期健全化基準 | 12.85 | 17.85 | 25.0 | 350.0 |
| 財政再生基準 | 20.00 | 30.00 | 35.0 | |

※実質収支または連結実質収支が黒字である場合は「実質赤字比率」または「連結実質赤字比率」は「-」で表示となる。

経常収支比率、実質公債費比率の推移

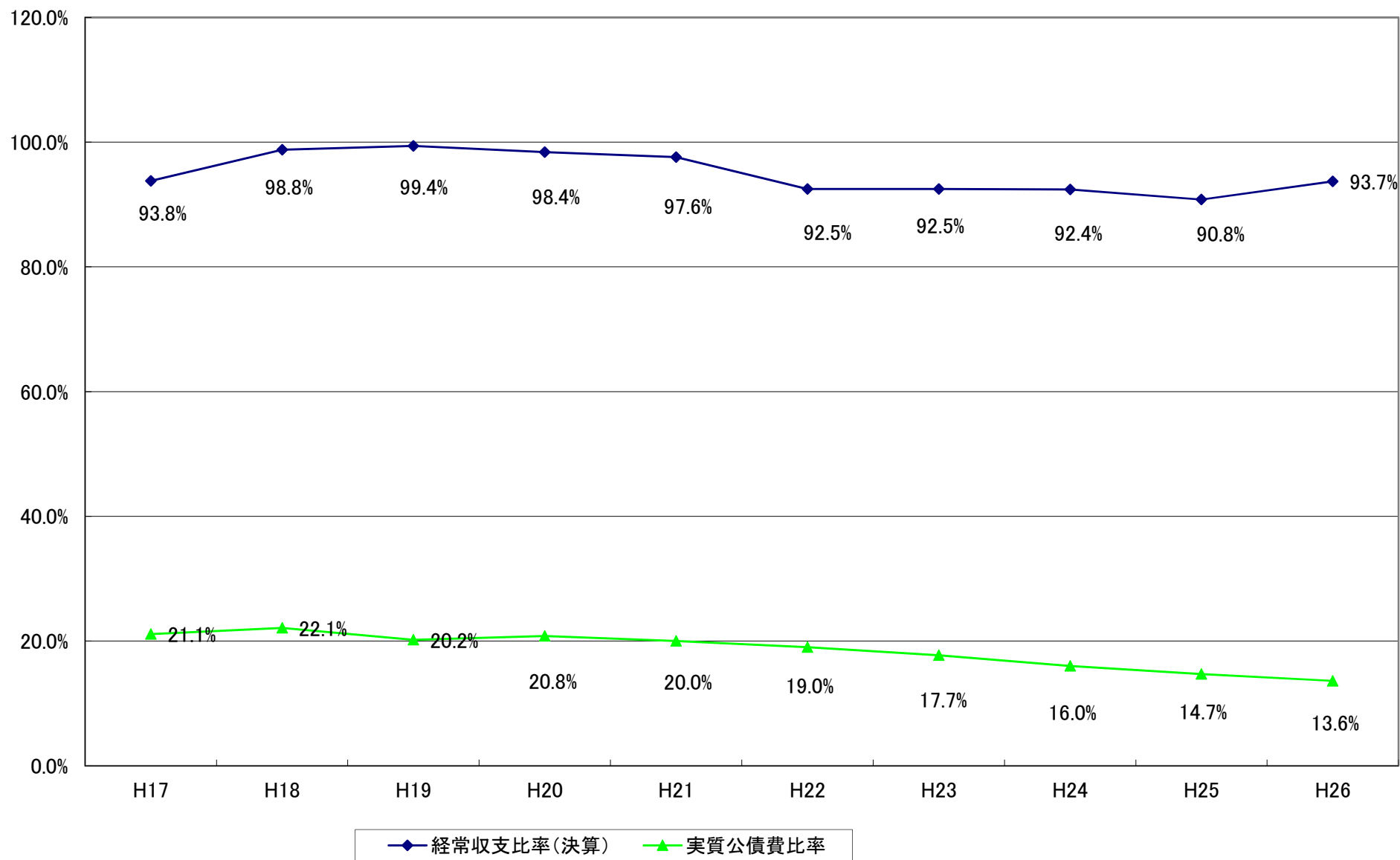

市税の推移

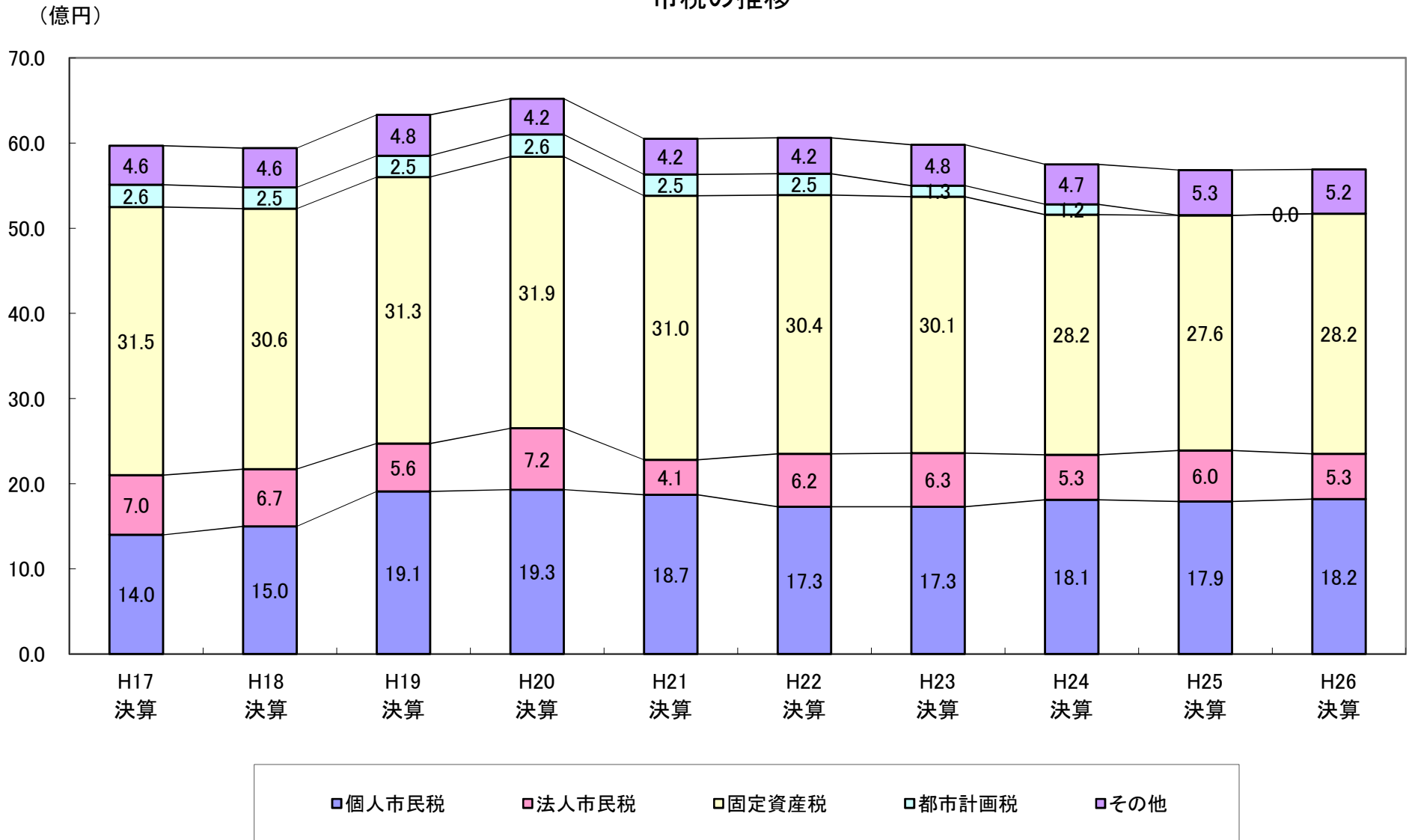

基金残高の推移

(億円)

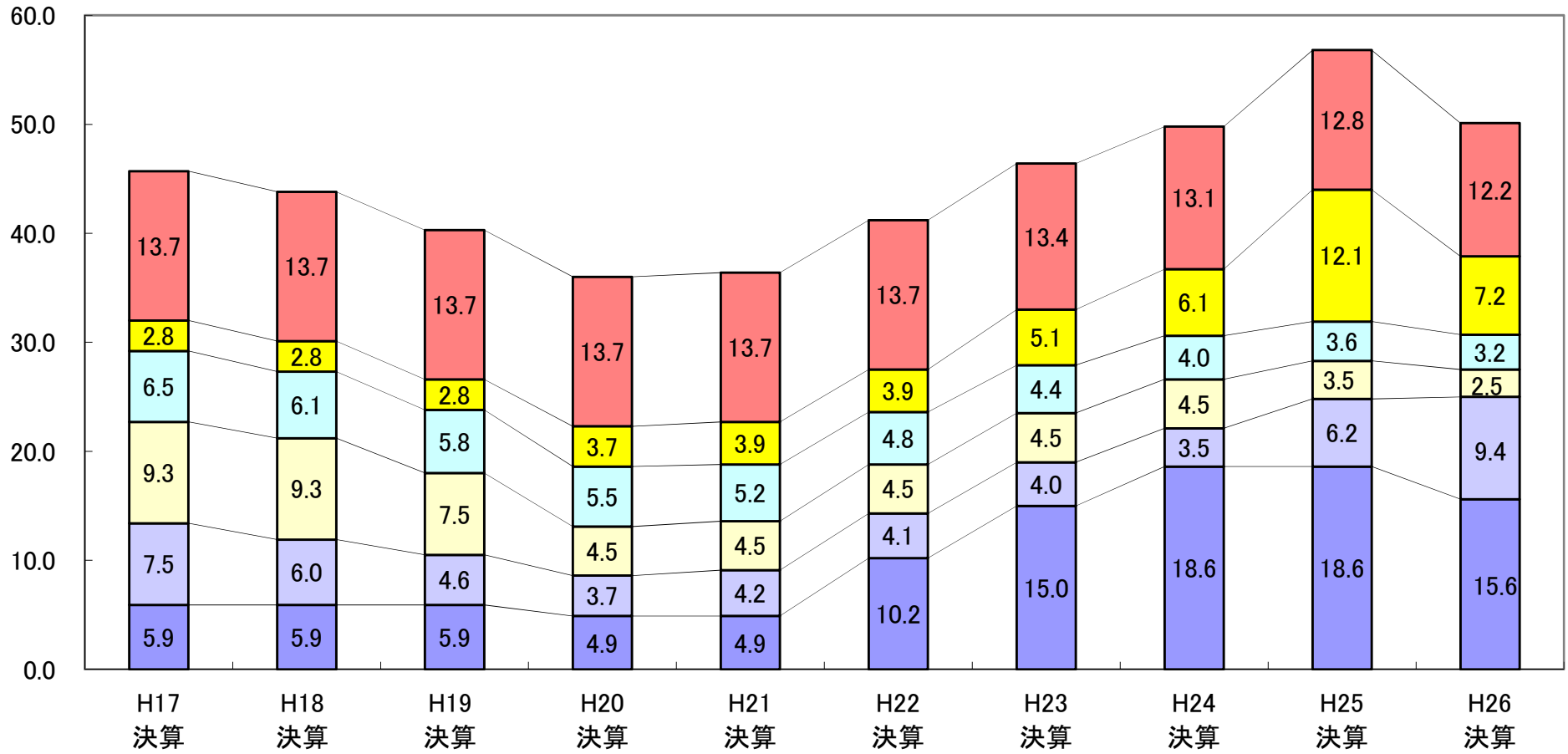

■ 財政調整基金
 ■ 減債基金
 ■ 職員退職手当基金
 ■ 集落排水事業推進基金
 ■ その他の特定目的基金
 ■ 若者の定住化促進基金

地方債残高の推移

(億円)

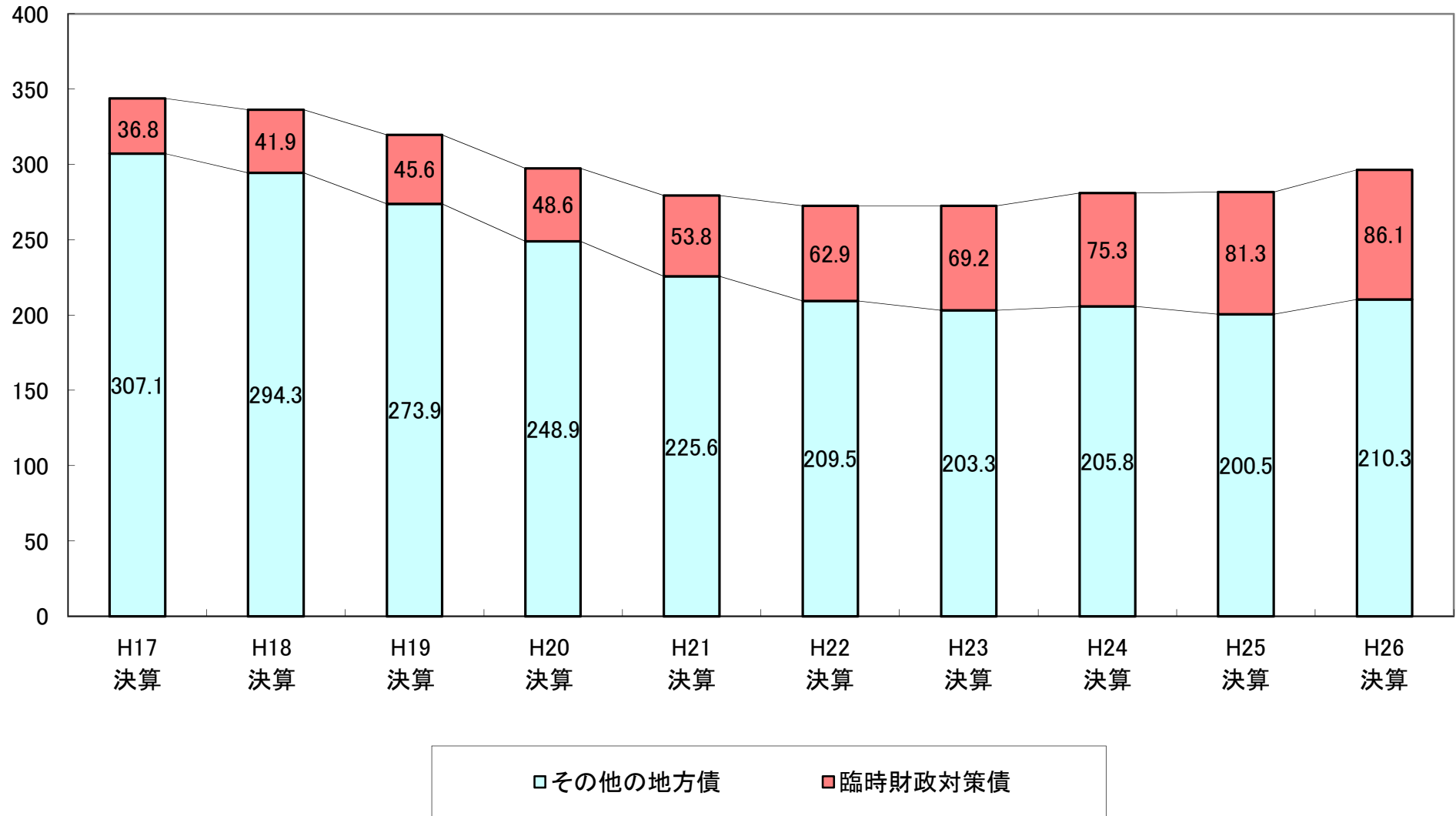

部門別事業報告

※ 施策欄は、“くらしよし”ふるさとビジョン（第 11 次倉吉市総合計画）に記載してある、全 42 施策に基づいています。また、特に重点的・優先的に推し進めていく施策群を戦略プロジェクトとして位置づけ、それらの施策には【戦略】と表記してあります。

一般会計目次

| | ページ | | ページ |
|--------------|-----|-----------------|-----|
| 【歳入】 | | 建設部 | |
| 総務部 | | 管理計画課 | 175 |
| 財政課 | 1 | 建設課 | 182 |
| 税務課 | 3 | 下水道課 | 193 |
| 【歳出】 | | 建築住宅課 | 195 |
| 総務部 | | 教育委員会事務局 | |
| 総務課 | 4 | 教育総務課 | 200 |
| 防災安全課 | 13 | 学校教育課 | 211 |
| 職員課 | 21 | 生涯学習課 | 226 |
| 財政課 | 24 | 文化財課 | 235 |
| 税務課 | 29 | 図書館 | 241 |
| 市民課 | 31 | 博物館 | 244 |
| 関金支所 | 35 | 給食センター | 254 |
| 企画振興部 | | その他 | |
| 総合政策課 | 39 | 会計課 | 255 |
| 地域づくり支援課 | 48 | 議会事務局 | 256 |
| 観光交流課 | 57 | 監査委員事務局 | 257 |
| 人権局 | 66 | 選挙管理委員会事務局 | 258 |
| 福祉保健部 | | 公平委員会 | 262 |
| 福祉課 | 74 | 農業委員会事務局 | 263 |
| 子ども家庭課 | 88 | | |
| 医療保険課 | 102 | | |
| 長寿社会課 | 104 | | |
| 保健センター | 109 | | |
| 産業環境部 | | | |
| 農林課 | 119 | | |
| 商工課 | 151 | | |
| 環境課 | 164 | 特別会計目次へ | 268 |

| | | | | | | | | | | | |
|--|-------------|----|--------------|--------------------------|---------|-----|-----|---------|--------|---|---------|
| 担当課 | 財政課 | | 施策 | 37 財政資源をより一層効果的・効率的に活用する | | | | | | | |
| 事業名 | 【歳入】地方特例交付金 | | | | | | | | | | |
| 会計・予算科目 | 会計 | 一般 | 款 | 9 | 地方特例交付金 | 項 | 1 | 地方特例交付金 | 目 | 1 | 地方特例交付金 |
| 最終予算額 (千円) | 決算額 (千円) | | 決算額の 財源内訳 | 国庫 | 県 | 地方債 | その他 | 一般財源 | | | |
| 13,453 | 13,453 | | | | | | | | 13,453 | | |
| 事業の目的 | | | | | | | | | | | |
| 減収補てん特例交付金は、住宅借入金等税額控除による個人住民税の減収額を補てんするため、平成20年度創設されたもの。普通交付税算定の際、基準財政収入額に75%算入される。 | | | | | | | | | | | |
| 事業の実績、成果（振り返り、効果 等） | | | | | | | | | | | |
| <p>決算額 13,453千円（対前年度決算額 909千円減）</p> | | | | | | | | | | | |
| 主な特定財源（名称、金額 等） | | | | | | | | | | | |
| | | | | | | | | | | | |

| | | | | | | | | | | | |
|--|-------------|----|--------------|--------------------------|-------|-----|-----|-------|-----------|---|-------|
| 担当課 | 財政課 | | 施策 | 37 財政資源をより一層効果的・効率的に活用する | | | | | | | |
| 事業名 | 【歳入】地方交付税 | | | | | | | | | | |
| 会計・予算科目 | 会計 | 一般 | 款 | 10 | 地方交付税 | 項 | 1 | 地方交付税 | 目 | 1 | 地方交付税 |
| 最終予算額 (千円) | 決算額 (千円) | | 決算額の 財源内訳 | 国庫 | 県 | 地方債 | その他 | 一般財源 | | | |
| 7,678,627 | 7,699,114 | | | | | | | | 7,699,114 | | |
| 事業の目的 | | | | | | | | | | | |
| <p>普通交付税は、地方公共団体が自主的に行政を執行する機能を損なうことなく財源の均衡を図るため、財政需要額が財政収入額を超える地方公共団体に対し交付されるもの。地方交付税全体の94%。 特別交付税は、災害等の特別な財政需要を考慮して交付されるもので、地方交付税全体の6%。</p> | | | | | | | | | | | |
| 事業の実績、成果（振り返り、効果 等） | | | | | | | | | | | |
| <p>普通交付税 決算額 6,878,627千円 特別交付税 決算額 820,487千円 計 7,699,114千円（対前年度決算額 178,566千円減）</p> | | | | | | | | | | | |
| 主な特定財源（名称、金額 等） | | | | | | | | | | | |
| | | | | | | | | | | | |

| | | | | | | | |
|--|-------------|--------------|--------------------------|-----|-------|---------|---------|
| 担当課 | 財政課 ほか | 施策 | 37 財政資源をより一層効果的・効率的に活用する | | | | |
| 事業名 | 【歳入】基金繰入金 | | | | | | |
| 会計・予算科目 | 会計 一般 | 款 18 | 繰入金 | 項 1 | 基金繰入金 | 目 | |
| 最終予算額 (千円) | 決算額 (千円) | 決算額の 財源内訳 | 国庫 | 県 | 地方債 | その他 | 一般財源 |
| 1,643,115 | 1,260,212 | | | | | 960,212 | 300,000 |
| 事業の目的 | | | | | | | |
| 基金は特定の目的のために設置されたものであり、その目的の達成のために必要な金額を一般会計に繰入れるもの。 | | | | | | | |
| 事業の実績、成果（振り返り、効果 等） | | | | | | | |
| <ul style="list-style-type: none"> ● 財政調整基金繰入金 300,000千円 ● 減債基金繰入金 30,978千円（公債費へ） ● 若者の定住化促進基金繰入金 87,509千円（定住対策事業2,853千円、若者定住・U J I ターン事業4,656千円、保育所運営費30,000千円、企業誘致事業50,000千円） ● 緑を守り育てる基金繰入金 806千円（緑を守り育てるへ） ● 集落排水事業推進基金繰入金 46,745千円（集落排水特会繰出金へ） ● 用品調達基金繰入金 2,600千円 ● 教育振興基金繰入金 1,229千円（輝く人育成929千円、韓国姉妹都市等交流300千円） ● 職員退職手当基金繰入金 100,000千円（人件費へ） ● 企業立地推進基金繰入金 200,000千円（企業誘致事業へ） ● 地域の元気づくり基金繰入金 488,345千円（一般道路新設改良事業等へ充当） ● 博物館資料整備基金繰入金 2,000千円（特別展前田寛治大賞展へ） | | | | | | | |
| 主な特定財源（名称、金額 等） | | | | | | | |
| | | | | | | | |

| | | | | | | | |
|---|-------------|--------------|--------------------------|-----|-----|-----|---------|
| 担当課 | 財政課 | 施策 | 37 財政資源をより一層効果的・効率的に活用する | | | | |
| 事業名 | 【歳入】臨時財政対策債 | | | | | | |
| 会計・予算科目 | 会計 一般 | 款 21 | 市債 | 項 1 | 市債 | 目 9 | 臨時財政対策債 |
| 最終予算額 (千円) | 決算額 (千円) | 決算額の 財源内訳 | 国庫 | 県 | 地方債 | その他 | 一般財源 |
| 930,072 | 930,072 | | | | | | 930,072 |
| 事業の目的 | | | | | | | |
| 臨時財政対策債は、国の地方交付税として交付するべき財源が不足した場合に、地方交付税の交付額を削減し、その補てんとして、地方公共団体に地方債を発行させる制度。償還に要する費用は後年度の地方交付税で措置される。 | | | | | | | |
| 事業の実績、成果（振り返り、効果 等） | | | | | | | |
| <p>決算額 930,072千円（対前年度決算額 48,654千円減）</p> | | | | | | | |
| 主な特定財源（名称、金額 等） | | | | | | | |
| | | | | | | | |

| | | | | | | | | | |
|---------------|-------------|----|------------------|---|----|---|-----|-----|-----------|
| 担当課 | 税務課 | 施策 | 40 安定的に自主財源を確保する | | | | | | |
| 事業名 | 【歳入】市税 | | | | | | | | |
| 会計・予算科目 | 会計 | 一般 | 款 | 1 | 市税 | 項 | 目 | | |
| 最終予算額 (千円) | 決算額 (千円) | | 決算額の 財源内訳 | | 国庫 | 県 | 地方債 | その他 | 一般財源 |
| 5,580,698 | 5,692,606 | | | | | | | | 5,692,606 |

事業の目的

法令及び条例に基づく適正な賦課徴収を行い、歳入を確保する。

事業の実績、成果（振り返り、効果等）

課税件数（現年度課税分）

| 区分 | | | 件数 (件) | 調定額 (千円) | 区分 | | | 件数 (件) | 課税標準額 (千円) |
|-------|----|--|-----------|-------------|-------|------|--------|------------|---------------|
| 市民税 | 個人 | | 22,907 | 1,803,081 | 固定資産税 | 土地 | 15,781 | 62,398,420 | |
| | 法人 | | 1,534 | 534,381 | | 家屋 | 17,135 | 93,213,571 | |
| 軽自動車税 | | | 17,094 | 137,120 | | 償却資産 | 690 | 30,165,651 | |

収納率（現年度課税分）

(%)

| 区分 | | 26年度 | 25年度 | 24年度 | 23年度 | 22年度 |
|-------|----|-------|------|------|------|------|
| 市民税 | 個人 | 99.5 | 99.3 | 99.0 | 98.8 | 98.7 |
| | 法人 | 99.6 | 99.7 | 99.5 | 99.4 | 99.4 |
| 固定資産税 | | 98.9 | 98.4 | 97.8 | 97.6 | 97.4 |
| 軽自動車税 | | 99.2 | 99.0 | 98.9 | 98.8 | 98.3 |
| 入湯税 | | 100.0 | 99.3 | 98.1 | 96.4 | 94.5 |
| 現年分合計 | | 99.3 | 98.9 | 98.5 | 98.3 | 98.1 |

固定資産の概要〔土地〕

| 区分 | 評価総筆数 (筆) | 評価総地積 (千㎡) | 決定価格 (千円) | 課税標準額 (千円) |
|-----|--------------|---------------|--------------|---------------|
| 田 | 25,658 | 27,225 | 3,127,912 | 3,127,814 |
| 畑 | 20,284 | 14,244 | 659,112 | 659,110 |
| 宅地 | 46,813 | 9,732 | 116,254,605 | 48,306,815 |
| 山林 | 22,609 | 46,042 | 557,623 | 557,606 |
| 原野 | 24,011 | 27,636 | 155,632 | 155,579 |
| 池沼 | 81 | 30 | 814 | 814 |
| 雑種地 | 5,560 | 2,086 | 13,734,222 | 9,590,682 |
| 計 | 145,016 | 126,995 | 134,489,920 | 62,398,420 |

〔家屋〕

| 区分 | 棟数 (棟) | 床面積 (㎡) | 決定価格 (千円) | 課税標準額 (千円) |
|-----|-----------|------------|--------------|---------------|
| 木造 | 32,192 | 3,014,556 | 46,014,439 | 46,011,871 |
| 非木造 | 6,497 | 1,479,327 | 47,512,087 | 47,201,700 |
| 計 | 38,689 | 4,493,883 | 93,526,526 | 93,213,571 |

〔償却資産〕

| 区分 | 決定価格(千円) | 課税標準額(千円) |
|--------|------------|------------|
| 市長決定 | 22,683,034 | 22,401,666 |
| 総務大臣決定 | 7,843,210 | 7,763,985 |
| 計 | 30,526,244 | 30,165,651 |

主な特定財源（名称、金額等）

| | | | | | | | | | | | | | | | | | | | | | | | |
|--|---------------|----|--------------|----------------------------|-----|---|-----|-------|--------|---|-------|------|----------|-------|---------|--------------|---------|--------------------|---------|--------|---------|-----------------------|-------|
| 担当課 | 総務課 | | 施策 | 41 公共施設の維持管理の最適化に向けた取組を進める | | | | | | | | | | | | | | | | | | | |
| 事業名 | 庁舎等管理 | | | | | | | | | | | | | | | | | | | | | | |
| 会計・予算科目 | 会 計 | 一般 | 款 | 2 | 総務費 | 項 | 1 | 総務管理費 | 目 | 1 | 一般管理費 | | | | | | | | | | | | |
| 最終予算額 (千円) | 決 算 額 (千円) | | 決算額の 財源内訳 | | 国庫 | 県 | 地方債 | その他 | 一般財源 | | | | | | | | | | | | | | |
| 53,207 | 52,488 | | | | | | | 2,514 | 49,974 | | | | | | | | | | | | | | |
| 事業の目的 | | | | | | | | | | | | | | | | | | | | | | | |
| 庁舎を常時使用できるよう適切な維持管理を行う。(本・東・南・北庁舎、車庫及び周辺) | | | | | | | | | | | | | | | | | | | | | | | |
| 事業の実績、成果(振り返り、効果等) | | | | | | | | | | | | | | | | | | | | | | | |
| <p>【事業の実績】・・・主なもの</p> <table> <tr> <td>光熱水費</td> <td>17,681千円</td> </tr> <tr> <td>庁舎修繕料</td> <td>4,011千円</td> </tr> <tr> <td>通信運搬費(電話使用料)</td> <td>4,765千円</td> </tr> <tr> <td>エレベータ保守管理(本・北庁舎)2基</td> <td>1,376千円</td> </tr> <tr> <td>庁舎清掃業務</td> <td>3,132千円</td> </tr> <tr> <td>自家用電気工作物保安管理(本・東・北庁舎)</td> <td>566千円</td> </tr> </table> <p>【事業の効果】 来庁者が庁舎を快適に使用できるよう施設の維持管理ができた。</p> | | | | | | | | | | | | 光熱水費 | 17,681千円 | 庁舎修繕料 | 4,011千円 | 通信運搬費(電話使用料) | 4,765千円 | エレベータ保守管理(本・北庁舎)2基 | 1,376千円 | 庁舎清掃業務 | 3,132千円 | 自家用電気工作物保安管理(本・東・北庁舎) | 566千円 |
| 光熱水費 | 17,681千円 | | | | | | | | | | | | | | | | | | | | | | |
| 庁舎修繕料 | 4,011千円 | | | | | | | | | | | | | | | | | | | | | | |
| 通信運搬費(電話使用料) | 4,765千円 | | | | | | | | | | | | | | | | | | | | | | |
| エレベータ保守管理(本・北庁舎)2基 | 1,376千円 | | | | | | | | | | | | | | | | | | | | | | |
| 庁舎清掃業務 | 3,132千円 | | | | | | | | | | | | | | | | | | | | | | |
| 自家用電気工作物保安管理(本・東・北庁舎) | 566千円 | | | | | | | | | | | | | | | | | | | | | | |
| 主な特定財源(名称、金額等) | | | | | | | | | | | | | | | | | | | | | | | |
| 【その他】庁舎光熱水費使用料等 2,514千円 | | | | | | | | | | | | | | | | | | | | | | | |

| | | | | | | | | | | | |
|---|---------------|----|--------------|----------------------------|-----|---|-----|-------|-------|---|-------|
| 担当課 | 総務課 | | 施策 | 41 公共施設の維持管理の最適化に向けた取組を進める | | | | | | | |
| 事業名 | 車両業務 | | | | | | | | | | |
| 会計・予算科目 | 会 計 | 一般 | 款 | 2 | 総務費 | 項 | 1 | 総務管理費 | 目 | 1 | 一般管理費 |
| 最終予算額 (千円) | 決 算 額 (千円) | | 決算額の 財源内訳 | | 国庫 | 県 | 地方債 | その他 | 一般財源 | | |
| 4,817 | 4,223 | | | | | | | 171 | 4,052 | | |
| 事業の目的 | | | | | | | | | | | |
| 公用車(連絡車両)の廃車及びマイクロバスの運行により、行政事務の円滑化を図る。 | | | | | | | | | | | |
| 事業の実績、成果(振り返り、効果等) | | | | | | | | | | | |
| <p>【事業の実績】 公用車の車検、定期点検、修繕、燃料費 主なものは ・ 需用費(燃料費、修繕料、バッテリー等消耗品費) 2,906千円 ・ 自動車借上料(リース車4台分) 1,079千円</p> <p>【事業の効果】 各点検、修理を行い安全に運行できた。</p> | | | | | | | | | | | |
| 主な特定財源(名称、金額等) | | | | | | | | | | | |
| 【その他】自動車損害共済災害共済金 171千円 | | | | | | | | | | | |

| | | | | | | | |
|---------------|-------------------|--------------|--------------------------|-----|-------|-----|-------|
| 担当課 | 総務課 | 施策 | 37 財政資源をより一層効果的・効率的に活用する | | | | |
| 事業名 | 行政改革懇談会・まちづくり評価会議 | | | | | | |
| 会計・予算科目 | 会計 一般 | 款 2 | 総務費 | 項 1 | 総務管理費 | 目 1 | 一般管理費 |
| 最終予算額 (千円) | 決算額 (千円) | 決算額の 財源内訳 | 国庫 | 県 | 地方債 | その他 | 一般財源 |
| 217 | 55 | | | | | | 55 |

事業の目的

- 行政改革懇談会
簡素にして効率的な市政の実現を推進するため、倉吉市行政改革懇談会を置き、倉吉市の行政改革の推進について必要な事項を研究協議するもの。委員15人以内（外部のみ）
- 倉吉まちづくり評価会議（以下「評価会議」）
市の事業の目的の妥当性、有効な活動であるか、効果的・効率的な事業となっているか等を評価・検証するため、外部の委員により市の事務事業に対して意見を求める。委員7人
- 事務改善提案報酬金
市の施策について、職員が積極的に改善意見を提案できる機会を与え、事務能率の向上を図る。

事業の実績、成果（振り返り、効果 等）

【事業の実績】

評価会議の出席委員に対する謝金、お茶代 55千円 評価会議 3 回開催
評価委員により9事業を評価し、5事業が事業見直しとなった。
職員提案では9件の提案中、5件が採用、趣旨採用となった。

【事業の効果】

評価会議、改善提案をしたことにより、事務改善が図れた。

主な特定財源（名称、金額 等）

| | | | | | | | |
|---------------|-------------|--------------|--------------------|-----|-------|-----|---------|
| 担当課 | 総務課 | 施策 | 42 双方向型の情報提供を充実させる | | | | |
| 事業名 | 電算業務（ホスト系） | | | | | | |
| 会計・予算科目 | 会計 一般 | 款 2 | 総務費 | 項 1 | 総務管理費 | 目 1 | 一般管理費 |
| 最終予算額 (千円) | 決算額 (千円) | 決算額の 財源内訳 | 国庫 | 県 | 地方債 | その他 | 一般財源 |
| 159,283 | 147,073 | | 11,881 | | | | 135,192 |

事業の目的

住民情報基幹システムの運用管理。＊平成25年度より2か年で基幹業務システムを再構築。
現行システムが抱える課題（経年による複雑化・技術の陳腐化など）を解消し、将来的な住民サービスや制度改正等への対応を円滑にし、維持管理経費の縮小を図る。

事業の実績、成果（振り返り、効果 等）

【運用しているシステム】

住民基本台帳、印鑑登録、税宛名管理、固定資産税、個人住民税、法人住民税、国民健康保険、国民年金、保育料、賦課収納、選挙人名簿ほか

- 電算機器消耗品・修繕 1,070千円（トナー・バックアップ媒体ほか消耗品・機器修繕）
- 電算機器保守料 7,462千円（ホストコンピュータ・高速プリンタほか）
- 電算処理業務委託 44,064千円（機器オペレーション・パンチ・システムエンジニア）
- 旧システムデータ抽出・変換作業 52,920千円（プログラム作成・変換・チェック）
- 電算機器借上及びソフト使用料 29,676千円（コンピュータ関連機器・ソフト借上）

【社会保障・税番号制度システム整備：総務省管轄分】

- 電算システム改修委託 11,881千円（住民基本台帳システム、中間サーバー・プラットフォーム）

27年度繰越額 11,400千円

主な特定財源（名称、金額 等）

【国庫】社会保障・税番号制度システム整備費補助金 11,881千円（補助率：10/10）

| | | | | | | | |
|--|-------------|--------------|--------------------|-----|-------|-----|--------|
| 担当課 | 総務課 | 施策 | 42 双方向型の情報提供を充実させる | | | | |
| 事業名 | 電算業務（サーバ系） | | | | | | |
| 会計・予算科目 | 会計 一般 | 款 2 | 総務費 | 項 1 | 総務管理費 | 目 1 | 一般管理費 |
| 最終予算額 (千円) | 決算額 (千円) | 決算額の 財源内訳 | 国庫 | 県 | 地方債 | その他 | 一般財源 |
| 11,554 | 10,383 | | | | | | 10,383 |
| 事業の目的 | | | | | | | |
| サーバシステム（基幹システム以外）で動作する業務システム共通基盤の安定的な運用管理 | | | | | | | |
| 事業の実績、成果（振り返り、効果 等） | | | | | | | |
| <p>【運用しているシステム】</p> <p><住民情報> 介護保険料、後期高齢者、特別医療、給食費、上下水道、下水道受益者負担金、健康管理ほか</p> <p><内部情報> 財務会計／起債管理、人事給与・庶務事務、グループウェア、ファイル共有ほか</p> <p>○サーバ関連消耗品 27千円（バックアップ用テープほか） ○サーバ関連機器修繕 237千円（周辺機器・プリンタ等の修繕） ○サーバ関連機器保守 3,222千円（サーバ20台・ディスクほか関連機器） ○サーバ関連機器借上 3,909千円（サーバ20台・ディスクほか関連機器） ○共通基盤用ソフトウェア使用料 2,988千円（総合行政システム・サーバライセンス）</p> | | | | | | | |
| 主な特定財源（名称、金額 等） | | | | | | | |
| | | | | | | | |

| | | | | | | | |
|---|-------------|--------------|--------------------------|-----|-------|-----|-------|
| 担当課 | 総務課 | 施策 | 37 財政資源をより一層効果的・効率的に活用する | | | | |
| 事業名 | 争訟事務 | | | | | | |
| 会計・予算科目 | 会計 一般 | 款 2 | 総務費 | 項 1 | 総務管理費 | 目 1 | 一般管理費 |
| 最終予算額 (千円) | 決算額 (千円) | 決算額の 財源内訳 | 国庫 | 県 | 地方債 | その他 | 一般財源 |
| 2,595 | 1,050 | | | | | | 1,050 |
| 事業の目的 | | | | | | | |
| <p>市が行う事務及び事業に関する法律問題について弁護士に随時相談できる体制を構築することにより、当該法律問題の速やかな解決を図り、行政サービスの向上を図る。</p> <p>争訟が提起された場合等に、弁護士等にその事務を委託し、市の事務の軽減を図る。</p> | | | | | | | |
| 事業の実績、成果（振り返り、効果 等） | | | | | | | |
| <p>【事業の実績】</p> <p>弁護委託料 1,048千円 顧問弁護士契約 648千円 法律事務の委任（個別事件に係るもの） 1件 400千円</p> <p>【事業の効果】</p> <p>弁護士に随時相談できる体制とすることにより、法律問題の速やかな解決を図った。 争訟が提起されたので、弁護士にその事務を委託して、市の事務の軽減を図った。</p> | | | | | | | |
| 主な特定財源（名称、金額 等） | | | | | | | |
| | | | | | | | |

| | | | | | | | | | | | |
|--|-------------|--------------|--------------------|---|-----|-----|--------|-------|---|---|-------|
| 担当課 | 総務課 | 施策 | 42 双方向型の情報提供を充実させる | | | | | | | | |
| 事業名 | 行政情報システム管理 | | | | | | | | | | |
| 会計・予算科目 | 会計 | 一般 | 款 | 2 | 総務費 | 項 | 1 | 総務管理費 | 目 | 1 | 一般管理費 |
| 最終予算額 (千円) | 決算額 (千円) | 決算額の 財源内訳 | 国庫 | 県 | 地方債 | その他 | 一般財源 | | | | |
| 21,707 | 21,059 | | | | | | 21,059 | | | | |
| 事業の目的 | | | | | | | | | | | |
| 通信手段の高度化により事務効率の向上を図るため、庁舎内ネットワークを中心とした各施設間の情報通信基盤を安定的に運用する | | | | | | | | | | | |
| 事業の実績、成果（振り返り、効果 等） | | | | | | | | | | | |
| <p>セキュリティに関する機器やソフトウェアの管理 鳥取情報ハイウェイ、総合行政ネットワーク（LGWAN）、インターネット等への接続・専用線等の借上ネットワーク機器等の維持管理 職員用パソコンの維持管理（約500台）</p> <p>○パソコン周辺消耗品・修繕 1,587千円（パソコン部品・ケーブル・パソコン修繕等） ○ネットワーク回線使用料 3,133千円（専用線・インターネット回線等通信） ○ネットワーク保守・設定変更 7,354千円（庁内LAN、情報ハイウェイ、ウイルス対策ほか） ○ネットワーク機器/パソコン等借上 8,895千円（ネットワーク機器/職員用パソコン/コピー機等） ○地方公共団体情報システム機構負担金 90千円（人口5万～10万人/国勢調査）</p> | | | | | | | | | | | |
| 主な特定財源（名称、金額 等） | | | | | | | | | | | |
| | | | | | | | | | | | |

| | | | | | | | | | | | |
|--|-------------|--------------|--------------------------|---|-----|-------|--------|-------|---|---|-------|
| 担当課 | 総務課 | 施策 | 37 財政資源をより一層効果的・効率的に活用する | | | | | | | | |
| 事業名 | 文書広報 | | | | | | | | | | |
| 会計・予算科目 | 会計 | 一般 | 款 | 2 | 総務費 | 項 | 1 | 総務管理費 | 目 | 3 | 文書広報費 |
| 最終予算額 (千円) | 決算額 (千円) | 決算額の 財源内訳 | 国庫 | 県 | 地方債 | その他 | 一般財源 | | | | |
| 16,985 | 15,785 | | | | | 1,062 | 14,723 | | | | |
| 事業の目的 | | | | | | | | | | | |
| 行政事務の効率化を図るため、郵便物の発送業務、全庁的に用いられるシステム（文書管理等システム、例規システム）及び印刷室の管理を行い、公文書等の管理に関する法律の趣旨にのっとり、公文書を適切に保存する。 | | | | | | | | | | | |
| 事業の実績、成果（振り返り、効果 等） | | | | | | | | | | | |
| <p>【事業の実績】 文書管理・電子決裁システム保守業務委託料 1,439千円 倉吉市例規システム管理業務委託料 2,408千円 公告・告示 市告示 164件 依頼告示 37件 各課の郵便物の発送業務及び印刷室の管理</p> <p>【事業の効果】 各システムの適切な運用を図ることにより、行政事務の効率化を図った。 郵便料の軽減に努めた。各課の電子複写機等の一括入札を行い、事務の効率化を図った。 歴史公文書を特定・選別し、公文書の廃棄を含めた適切な文書管理を行った。</p> | | | | | | | | | | | |
| 主な特定財源（名称、金額 等） | | | | | | | | | | | |
| 【その他】コピー使用料等 1,062千円 | | | | | | | | | | | |

| | | | | | | | | | | | |
|--|-------------|----|--------------|--------------------------------|-----|---|-----|-------|------|----|----|
| 担当課 | 総務課 | | 施策 | 24 自然・居住・産業がバランスよく調和した土地利用を進める | | | | | | | |
| 事業名 | 行政区域整備 | | | | | | | | | | |
| 会計・予算科目 | 会計 | 一般 | 款 | 2 | 総務費 | 項 | 1 | 総務管理費 | 目 | 10 | 諸費 |
| 最終予算額 (千円) | 決算額 (千円) | | 決算額の 財源内訳 | | 国庫 | 県 | 地方債 | その他 | 一般財源 | | |
| 88 | 0 | | | | | | | | 0 | | |
| 事業の目的 | | | | | | | | | | | |
| 区画整理事業等で土地の形状に変更が加えられる場合、宅地造成による場合、飛び地の整理や自治会の地域変更等により区域変更の必要性が生じた場合に、審議会を開催して審査を依頼する。 | | | | | | | | | | | |
| 事業の実績、成果（振り返り、効果 等） | | | | | | | | | | | |
| 【事業の実績】 町及び字の区域変更はなかった。町及び字の変更証明手数料 10件あり。 | | | | | | | | | | | |
| 主な特定財源（名称、金額 等） | | | | | | | | | | | |
| | | | | | | | | | | | |

| | | | | | | | | | | | |
|---|-------------|----|--------------|--------------------|-----|---|-----|-------|------|----|----|
| 担当課 | 総務課 | | 施策 | 42 双方向型の情報提供を充実させる | | | | | | | |
| 事業名 | 自衛官募集 | | | | | | | | | | |
| 会計・予算科目 | 会計 | 一般 | 款 | 2 | 総務費 | 項 | 1 | 総務管理費 | 目 | 10 | 諸費 |
| 最終予算額 (千円) | 決算額 (千円) | | 決算額の 財源内訳 | | 国庫 | 県 | 地方債 | その他 | 一般財源 | | |
| 52 | 52 | | | | 52 | | | | 0 | | |
| 事業の目的 | | | | | | | | | | | |
| 自衛隊法及び自衛隊法施行令の規定により、市町村が法定受託事務として自衛官の募集事務を実施する。 | | | | | | | | | | | |
| 事業の実績、成果（振り返り、効果 等） | | | | | | | | | | | |
| 【事業の実績】 自衛隊募集適齢者リスト作成、チラシ等の作成、郵送。 【事業の効果】 自衛隊募集事務に係る市民への広報、啓発が図れた。 | | | | | | | | | | | |
| 主な特定財源（名称、金額 等） | | | | | | | | | | | |
| 【国庫】 自衛官募集事務委託費 52千円 | | | | | | | | | | | |

| | | | | | | | | |
|--|-------------|--------------|------------------------------|-----|-------|------|------|--|
| 担当課 | 総務課 | 施策 | 20 文化・芸術活動を活性化し、まちの魅力と格調を高める | | | | | |
| 事業名 | 表彰式・叙勲・褒章 | | | | | | | |
| 会計・予算科目 | 会計 一般 | 款 2 | 総務費 | 項 1 | 総務管理費 | 目 10 | 諸費 | |
| 最終予算額 (千円) | 決算額 (千円) | 決算額の 財源内訳 | 国庫 | 県 | 地方債 | その他 | 一般財源 | |
| 1,425 | 684 | | | | | | 684 | |
| 事業の目的 | | | | | | | | |
| <ul style="list-style-type: none"> ・叙勲及び褒章受賞者を表敬する。 ・市表彰条例に基づき、市に対し功績のあった方を称える。 | | | | | | | | |
| 事業の実績、成果（振り返り、効果 等） | | | | | | | | |
| <p>【事業の実績】</p> <ul style="list-style-type: none"> ○叙勲受章者及び褒章受章者に対する表敬、記念品の贈呈 <ul style="list-style-type: none"> ・叙勲受章者11人 褒章受章者 1人 ○市表彰条例に基づき、市に対し功績のあった方を表彰 <ul style="list-style-type: none"> ・功労表彰（個人4人）善行表彰（個人30人 団体7団体） ○倉吉市・関金町合併10周年記念式典の実施 <ul style="list-style-type: none"> ・記念式典及び芸能発表の開催 <p>【事業の効果】</p> <p>市政の振興、市民福祉の増進等に功労・善行があった者へ敬意を表すことができた。</p> | | | | | | | | |
| 主な特定財源（名称、金額 等） | | | | | | | | |
| | | | | | | | | |

| | | | | | | | |
|--|-------------|--------------|-------------------|-----|-------|------|------|
| 担当課 | 総務課 | 施策 | 34 犯罪や事故のないまちをつくる | | | | |
| 事業名 | 負担金・補助金 | | | | | | |
| 会計・予算科目 | 会計 一般 | 款 2 | 総務費 | 項 1 | 総務管理費 | 目 10 | 諸費 |
| 最終予算額 (千円) | 決算額 (千円) | 決算額の 財源内訳 | 国庫 | 県 | 地方債 | その他 | 一般財源 |
| 933 | 925 | | | | | | 925 |
| 事業の目的 | | | | | | | |
| <p>地域安全活動、非行防止、犯罪被害者支援その他社会福祉の向上に取り組む各種団体の活動を推進するため、倉吉地区防犯協議会、とっとり被害者支援センター、鳥取県更生保護観察協会へ負担金、補助金を交付する。</p> | | | | | | | |
| 事業の実績、成果（振り返り、効果 等） | | | | | | | |
| <p>【事業の実績】</p> <ul style="list-style-type: none"> ○負担金（倉吉地区防犯協議会 746千円・とっとり被害者支援センター 152千円） ○補助金（鳥取県更生保護観察協会 27千円） <p>【事業の効果】</p> <p>社会福祉の向上に取り組む各種団体の活動の推進が図れた。</p> | | | | | | | |
| 主な特定財源（名称、金額 等） | | | | | | | |
| | | | | | | | |

| | | | | | | | | | | | |
|--|-------------|----|--------------|------------------------------------|-----|---|-----|-------|--------|----|----|
| 担当課 | 総務課 | | 施策 | 39 周辺4町との連携のもと、より効果的・効率的なまちづくりを進める | | | | | | | |
| 事業名 | 広域連合負担金 | | | | | | | | | | |
| 会計・予算科目 | 会計 | 一般 | 款 | 2 | 総務費 | 項 | 1 | 総務管理費 | 目 | 10 | 諸費 |
| 最終予算額 (千円) | 決算額 (千円) | | 決算額の 財源内訳 | | 国庫 | 県 | 地方債 | その他 | 一般財源 | | |
| 59,617 | 56,628 | | | | | | | | 56,628 | | |
| 事業の目的 | | | | | | | | | | | |
| 周辺自治体を含めた、広域的課題の効果的な対応を図るため、広域連合の議会費及び総務費の負担金を交付する。 | | | | | | | | | | | |
| 事業の実績、成果（振り返り、効果 等） | | | | | | | | | | | |
| <p>【事業の実績】</p> <p>鳥取中部ふるさと広域連合の議会費及び総務費に対する負担金を交付 56,628千円</p> | | | | | | | | | | | |
| 主な特定財源（名称、金額 等） | | | | | | | | | | | |
| | | | | | | | | | | | |

| | | | | | | | | | | | |
|--|-------------|----|--------------|-------------------|-----|---|-----|-------|------|----|----|
| 担当課 | 総務課 | | 施策 | 34 犯罪や事故のないまちをつくる | | | | | | | |
| 事業名 | 防犯対策事業 | | | | | | | | | | |
| 会計・予算科目 | 会計 | 一般 | 款 | 2 | 総務費 | 項 | 1 | 総務管理費 | 目 | 10 | 諸費 |
| 最終予算額 (千円) | 決算額 (千円) | | 決算額の 財源内訳 | | 国庫 | 県 | 地方債 | その他 | 一般財源 | | |
| 312 | 312 | | | | | | | | 312 | | |
| 事業の目的 | | | | | | | | | | | |
| 安全で住みよい地域社会を実現するため、地域住民の日常生活に危険を及ぼす色々な犯罪、事故等を未然に防止する活動を行う市内13地区の地域安全活動団体を支援する。 | | | | | | | | | | | |
| 事業の実績、成果（振り返り、効果 等） | | | | | | | | | | | |
| <p>【事業の実績】</p> <p>市内の13地区の地域安全,安心なまちづくりを推進する活動団体に補助金を交付。 13地区×24千円=312千円</p> <p>【事業の効果】</p> <p>安全で住みよい地域社会の実現に向けた各活動に有効に活用できた。</p> | | | | | | | | | | | |
| 主な特定財源（名称、金額 等） | | | | | | | | | | | |
| | | | | | | | | | | | |

| | | | | | | | | | | | |
|---|-------------|----|--------------|----------------------------|-----|---|-----|-------|------|----|----|
| 担当課 | 総務課 | | 施策 | 【戦略】9 みんなで支え合い、助け合える環境をつくる | | | | | | | |
| 事業名 | 社会福祉事業団助成 | | | | | | | | | | |
| 会計・予算科目 | 会計 | 一般 | 款 | 2 | 総務費 | 項 | 1 | 総務管理費 | 目 | 10 | 諸費 |
| 最終予算額 (千円) | 決算額 (千円) | | 決算額の 財源内訳 | | 国庫 | 県 | 地方債 | その他 | 一般財源 | | |
| 516 | 515 | | | | | | | | 515 | | |
| 事業の目的 | | | | | | | | | | | |
| 地域社会の治安の維持と福祉の向上を図るため、非行及び犯罪予防活動等に取り組む団体を支援する。 | | | | | | | | | | | |
| 事業の実績、成果（振り返り、効果 等） | | | | | | | | | | | |
| <p>【事業の実績】 倉吉地区保護区保護司会へ補助金を交付 515千円</p> <p>【事業の効果】 倉吉保護区保護司会への活動を支援することにより、犯罪予防活動の取組みを推進した。</p> | | | | | | | | | | | |
| 主な特定財源（名称、金額 等） | | | | | | | | | | | |
| | | | | | | | | | | | |

| | | | | | | | | | | | |
|--|-------------|----|--------------|----------------------------|-----|---|-----|-------|------|----|----|
| 担当課 | 総務課 | | 施策 | 【戦略】9 みんなで支え合い、助け合える環境をつくる | | | | | | | |
| 事業名 | 社会を明るくする運動 | | | | | | | | | | |
| 会計・予算科目 | 会計 | 一般 | 款 | 2 | 総務費 | 項 | 1 | 総務管理費 | 目 | 10 | 諸費 |
| 最終予算額 (千円) | 決算額 (千円) | | 決算額の 財源内訳 | | 国庫 | 県 | 地方債 | その他 | 一般財源 | | |
| 62 | 29 | | | | | | | | 29 | | |
| 事業の目的 | | | | | | | | | | | |
| 犯罪や非行の防止と、罪を犯した人の更生について理解を深め、犯罪のない明るい社会を築くため、毎年7月を強調月間として関係機関・団体と連携して広報活動等を行う。 | | | | | | | | | | | |
| 事業の実績、成果（振り返り、効果 等） | | | | | | | | | | | |
| <p>【事業の実績】 6月27日 推進委員会開催（交流プラザ）84人参加 7月1日 倉吉駅での街頭広報 38人参加 7月6日 フリーマーケット（倉吉未来中心アトリウム） 売上げ金62,085円→更生保護施設へ寄附。 主催者 30人参加。 ・社会を明るくする運動推進委員会（会場用CD、講演 講師お礼等） 7千円 ・社会を明るくする運動の広報資材（うちわ、ポリ袋）21千円 ・社会を明るくする運動の集客活動 会場借上料 1千円</p> <p>【事業の効果】 7月を強調月間として、広報活動、集客活動（フリーマーケット）、推進委員会等、運動を幅広く推進及び展開し、犯罪や非行の防止と更正について、理解・周知が図れた。</p> | | | | | | | | | | | |
| 主な特定財源（名称、金額 等） | | | | | | | | | | | |
| | | | | | | | | | | | |

| | | | | | | | | | | |
|---|-------------|--------------|----|------------------------------|---|-----|-------|------|----|----|
| 担当課 | 総務課 | | 施策 | 20 文化・芸術活動を活性化し、まちの魅力と格調を高める | | | | | | |
| 事業名 | 合併10周年記念事業 | | | | | | | | | |
| 会計・予算科目 | 会計 一般 | 款 | 2 | 総務費 | 項 | 1 | 総務管理費 | 目 | 10 | 諸費 |
| 最終予算額 (千円) | 決算額 (千円) | 決算額の 財源内訳 | | 国庫 | 県 | 地方債 | その他 | 一般財源 | | |
| 700 | 615 | | | | | | | 615 | | |
| 事業の目的 | | | | | | | | | | |
| 平成17年3月22日、倉吉市と関金町が合併し、平成27年3月22日で10周年となることから、これを記念して記念事業を行う。 | | | | | | | | | | |
| 事業の実績、成果（振り返り、効果 等） | | | | | | | | | | |
| <p>【事業の実績】 合併当時に尽力をいただいた方々を招待し、式典を開催した。</p> <p>○芸能発表 関金子供歌舞伎、西郷枕太鼓伝承教室、せきがねさいとりさし ○関金温泉グランドデザインの紹介 ○会場内ロビー 合併10年のあゆみの展示、観光パンフ・倉吉風土記の展示、販売 ○その他 足湯体験、豚汁無料サービス、おこわ販売、来場者記念品として、紅白もち、合併記念コースター、せんべいを配布。</p> <p>【事業の効果】 合併後10年間の市政を振り返る機会となり、これからのまちづくりを考える契機となった。</p> | | | | | | | | | | |
| 主な特定財源（名称、金額 等） | | | | | | | | | | |
| | | | | | | | | | | |

| | | | | | | | | | | | |
|---|--------------------------|----|--------------|----------------|-----|---|-----|-------|------|---|-----|
| 担当課 | 防災安全課 | | 施策 | 33 災害に強いまちをつくる | | | | | | | |
| 事業名 | 消防団AED設置事業（地方創生先行型交付金事業） | | | | | | | | | | |
| 会計・予算科目 | 会 計 | 一般 | 款 | 2 | 総務費 | 項 | 1 | 総務管理費 | 目 | 7 | 企画費 |
| 最終予算額 (千円) | 決算額 (千円) | | 決算額の 財源内訳 | | 国庫 | 県 | 地方債 | その他 | 一般財源 | | |
| 4,900 | 0 | | | | | | | | 0 | | |
| 事業の目的 | | | | | | | | | | | |
| 「地域住民生活等緊急支援のための交付金」を活用し、倉吉市消防団にAEDを配備し、救急救助活動に用いる。 | | | | | | | | | | | |
| 事業の実績、成果（振り返り、効果 等） | | | | | | | | | | | |
| 平成27年度に全額繰越し、AED14台を購入。 平成27年度繰越額 4,900千円 | | | | | | | | | | | |
| 主な特定財源（名称、金額 等） | | | | | | | | | | | |
| | | | | | | | | | | | |

| | | | | | | | | | | | |
|--|-------------|----|--------------|----------------|-----|---|-----|-------|-------|---|-------|
| 担当課 | 防災安全課 | | 施策 | 33 災害に強いまちをつくる | | | | | | | |
| 事業名 | 交通安全対策 | | | | | | | | | | |
| 会計・予算科目 | 会 計 | 一般 | 款 | 2 | 総務費 | 項 | 1 | 総務管理費 | 目 | 9 | 交通対策費 |
| 最終予算額 (千円) | 決算額 (千円) | | 決算額の 財源内訳 | | 国庫 | 県 | 地方債 | その他 | 一般財源 | | |
| 4,577 | 4,273 | | | | | | | | 4,273 | | |
| 事業の目的 | | | | | | | | | | | |
| 交通安全の推進を図り、安心して暮らせる生活環境の構築 ・市民、警察、交通安全協会等の関係機関や団体と協同し、交通安全運動を推進する。 ・学校、交通安全関連機関や団体と連携し、交通安全意識の啓発活動を実施する。 | | | | | | | | | | | |
| 事業の実績、成果（振り返り、効果 等） | | | | | | | | | | | |
| ■交通安全対策事業 交通安全運動の推進として、交通安全指導員の派遣事業を円滑に行い、交通安全運動期間中の活動を活発に行った。 交通安全指導員 52人 交通安全指導員報酬 2,596千円 交通安全指導員研修会 1回 交通安全指導員連絡協議会 総会1回 交通安全指導員出動 67回 375人 413千円 交通安全指導員連絡協議会補助金 145千円 倉吉市交通安全対策協議会 4回（委員数63人） 交通安全運動 4回（春・夏・秋・年末の交通事故防止キャンペーン） | | | | | | | | | | | |
| 主な特定財源（名称、金額 等） | | | | | | | | | | | |
| | | | | | | | | | | | |

| | | | | | | | | | | | |
|--|--------------------|----|--------------|----------------|-----|---|-----|------|------|---|------|
| 担当課 | 防災安全課 | | 施策 | 33 災害に強いまちをつくる | | | | | | | |
| 事業名 | 防災普及啓発事業（地域人づくり事業） | | | | | | | | | | |
| 会計・予算科目 | 会計 | 一般 | 款 | 5 | 労働費 | 項 | 1 | 労働諸費 | 目 | 1 | 労働諸費 |
| 最終予算額 (千円) | 決算額 (千円) | | 決算額の 財源内訳 | | 国庫 | 県 | 地方債 | その他 | 一般財源 | | |
| 339 | 267 | | | | | | | | 267 | | |
| 事業の目的 | | | | | | | | | | | |
| <ul style="list-style-type: none"> 国の緊急雇用創出事業（地域人づくり事業）を活用し、防災啓発の人材育成及び充実を図る。 | | | | | | | | | | | |
| 事業の実績、成果（振り返り、効果 等） | | | | | | | | | | | |
| <p>民間事業者への委託業務（2月・3月）により、防災啓発の充実を図った。 倉吉市防災普及啓発業務委託料 267千円</p> | | | | | | | | | | | |
| 主な特定財源（名称、金額 等） | | | | | | | | | | | |
| | | | | | | | | | | | |

| | | | | | | | | | | | |
|---|-------------|----|--------------|----------------|-----|---|-----|-----|---------|---|-------|
| 担当課 | 防災安全課 | | 施策 | 33 災害に強いまちをつくる | | | | | | | |
| 事業名 | 常備消防事業 | | | | | | | | | | |
| 会計・予算科目 | 会計 | 一般 | 款 | 9 | 消防費 | 項 | 1 | 消防費 | 目 | 1 | 常備消防費 |
| 最終予算額 (千円) | 決算額 (千円) | | 決算額の 財源内訳 | | 国庫 | 県 | 地方債 | その他 | 一般財源 | | |
| 591,535 | 582,323 | | | | | | | | 582,323 | | |
| 事業の目的 | | | | | | | | | | | |
| <p>鳥取中部ふるさと広域連合負担金 ・常備消防の充実・強化のため、人件費、装備の充実等に対する負担、消防署建設に対する負担を行う。</p> | | | | | | | | | | | |
| 事業の実績、成果（振り返り、効果 等） | | | | | | | | | | | |
| <p>鳥取中部ふるさと広域連合消防費を負担。広域連合所管の消防施設の整備等消防防災活動の充実を図った。 鳥取中部ふるさと広域連合負担金 582,323千円</p> | | | | | | | | | | | |
| 主な特定財源（名称、金額 等） | | | | | | | | | | | |
| | | | | | | | | | | | |

| | | | | | | | | | | | |
|---|-------------|----|--------------|----------------|-----|-------|-----|--------|--------|---|--------|
| 担当課 | 防災安全課 | | 施策 | 33 災害に強いまちをつくる | | | | | | | |
| 事業名 | 非常備消防 | | | | | | | | | | |
| 会計・予算科目 | 会計 | 一般 | 款 | 9 | 消防費 | 項 | 1 | 消防費 | 目 | 2 | 非常備消防費 |
| 最終予算額 (千円) | 決算額 (千円) | | 決算額の 財源内訳 | | 国庫 | 県 | 地方債 | その他 | 一般財源 | | |
| 92,219 | 84,898 | | | | | 1,863 | | 27,340 | 55,695 | | |
| 事業の目的 | | | | | | | | | | | |
| <p>消防組織法に基づく非常備消防団の運営に関し、組織の強化及び消防装備の充実を図るとともに、住民に対する防火意識の高揚を図る。【非常備消防団の組織強化】</p> <ul style="list-style-type: none"> 倉吉市消防団に対する各種手当の支給及び福利厚生。 各種訓練の実施。 消防装備の充実。 住民に対する火災予防広報等の実施。 | | | | | | | | | | | |
| 事業の実績、成果（振り返り、効果 等） | | | | | | | | | | | |
| <ul style="list-style-type: none"> 消防団員報酬 560名 12,852千円、消防団員退職報奨金 35名 16,130千円 消防団員出動費用弁償（災害出動・訓練出動等） 16,647千円 消防団員等公務災害補償等共済基金負担金 12,943千円 <p>※消防団の活動の活性化を図るため規律訓練・水防訓練も行った。消防団で全市の消火栓位置確認作業を実施した。</p> <ul style="list-style-type: none"> 倉吉市消防団 1本部、16分団、560名（定数605名） 主な災害等出動 <ul style="list-style-type: none"> (1) 火災等出動（非火災含む）19回 (2) その他出動（行方不明者等）3回 (3) 特別警戒 9回 主な消防行事 <ul style="list-style-type: none"> (1) 消防団本部会議 4回 (2) 消防団分団長会議 2回 (3) 「倉吉市火災予防強化の日」広報 12回 (4) 市消防ポンプ操法大会 1回(6月) (5) 県消防ポンプ操法大会 1回(7月) (6) 消防団火災出動等訓練（地区団・分団別）11回 (7) 花火・裏盆火災警戒 4回 (8) 消防ポンプ一斉点検 1回 (9) 秋季・春季全国火災予防運動 2回 (10) 消防出初式 1回(1月) (11) 文化財予防デー火災出動訓練 1回 (12) 消防学校入校 8名 (13) その他 31回 火災発生状況（平成26年1月～12月）負傷者1名、死者0名 建物火災 13件（損害額 104,841千円・焼損面積 922㎡）、林野火災 1件、車両火災 6件（損害額 3,286千円） その他火災 5件（損害額 477千円） 合計 24件（損害額41,448千円・焼損面積 1,002㎡） | | | | | | | | | | | |
| 主な特定財源（名称、金額 等） | | | | | | | | | | | |
| <p>【県】 鳥取県防災危機管理対策交付金 1,678千円 消防団を中核とする地域防災力強化モデル事業費補助金 185千円</p> <p>【その他】 消防団員等公務災害補償共済基金損害補償 27,076千円 消防団員安全装備品整備等助成金 264千円</p> | | | | | | | | | | | |

| | | | | | | | | | | | |
|--|-------------|----|--------------|----------------|-----|---|-----|-----|-------|---|-------|
| 担当課 | 防災安全課 | | 施策 | 33 災害に強いまちをつくる | | | | | | | |
| 事業名 | 消防施設整備 | | | | | | | | | | |
| 会計・予算科目 | 会計 | 一般 | 款 | 9 | 消防費 | 項 | 1 | 消防費 | 目 | 3 | 消防施設費 |
| 最終予算額 (千円) | 決算額 (千円) | | 決算額の 財源内訳 | | 国庫 | 県 | 地方債 | その他 | 一般財源 | | |
| 14,737 | 9,177 | | | | | | | | 9,177 | | |
| 事業の目的 | | | | | | | | | | | |
| <p>消防力の整備及び消防水利の確保のための消火栓・防火水槽の整備を行う。 消火栓の新設・修繕。防火水槽等の修繕整備。</p> | | | | | | | | | | | |
| 事業の実績、成果（振り返り、効果 等） | | | | | | | | | | | |
| <p>消火栓取替負担金 7,480千円 消火栓修繕負担金 118千円 消防ポンプ車車庫等修繕 258千円</p> <p>水道工事に合わせて消火栓の取り替え、消火栓の修繕を行い市内の消防体制の整備を行った。 消火栓取替 9基 消火栓修繕 2基</p> | | | | | | | | | | | |
| 主な特定財源（名称、金額 等） | | | | | | | | | | | |
| | | | | | | | | | | | |

| | | | | | | | | | | | |
|---|-------------|----|--------------|----------------|-----|---|--------|-----|------|---|-------|
| 担当課 | 防災安全課 | | 施策 | 33 災害に強いまちをつくる | | | | | | | |
| 事業名 | 防災対策 | | | | | | | | | | |
| 会計・予算科目 | 会計 | 一般 | 款 | 9 | 消防費 | 項 | 1 | 消防費 | 目 | 3 | 消防施設費 |
| 最終予算額 (千円) | 決算額 (千円) | | 決算額の 財源内訳 | | 国庫 | 県 | 地方債 | その他 | 一般財源 | | |
| 37,430 | 34,704 | | | | | | 34,600 | | 104 | | |
| 事業の目的 | | | | | | | | | | | |
| 消防力の整備指針・消防水利の基準に基づく消防施設整備の推進。 ・多機能消防車の更新。 ・小型動力ポンプの更新。 | | | | | | | | | | | |
| 事業の実績、成果（振り返り、効果 等） | | | | | | | | | | | |
| 多機能消防車購入 18,900千円 自主防災組織可搬ポンプ購入 15,047千円 消防団AED購入（2台） 713千円 計画的に消防団、自主防災組織へ消防ポンプ、ポンプ積載車を購入し、地域の消防力の強化を図った。 多機能消防車購入 2台（上灘分団、高城分団） 自主防災組織可搬ポンプ購入 9台（穴沢、横谷、杉野、下大江、中河原、下福田、大鳥居、横田、仙隠） | | | | | | | | | | | |
| 主な特定財源（名称、金額 等） | | | | | | | | | | | |
| 【地方債】緊急防災・減債事業債 34,600千円 | | | | | | | | | | | |

| | | | | | | | | | | | |
|---|-------------|----|--------------|----------------|-----|---|-----|-----|------|---|-----|
| 担当課 | 防災安全課 | | 施策 | 33 災害に強いまちをつくる | | | | | | | |
| 事業名 | 水防対策 | | | | | | | | | | |
| 会計・予算科目 | 会計 | 一般 | 款 | 9 | 消防費 | 項 | 1 | 消防費 | 目 | 4 | 水防費 |
| 最終予算額 (千円) | 決算額 (千円) | | 決算額の 財源内訳 | | 国庫 | 県 | 地方債 | その他 | 一般財源 | | |
| 447 | 393 | | | | | | | | 393 | | |
| 事業の目的 | | | | | | | | | | | |
| 洪水等の水害に備えるため、備蓄用資材の購入、真砂土等の配備、水防倉庫の保全に努める。 ・市内の水防倉庫：東巖城、河原町、才ヶ崎、松河原。その他の倉庫：鴨川町、上灘町 | | | | | | | | | | | |
| 事業の実績、成果（振り返り、効果 等） | | | | | | | | | | | |
| 水害に備えるため、備蓄物資を購入するとともに、浸水害の多い地域の水害対策を実施した。 真砂土購入 35千円 古川沢浸水害・排水作業手数料等 245千円 | | | | | | | | | | | |
| 主な特定財源（名称、金額 等） | | | | | | | | | | | |
| | | | | | | | | | | | |

| | | | | | | | | | | | |
|---|-------------|----|--------------|----------------|-----|----|-----|-------|-------|---|-------|
| 担当課 | 防災安全課 | | 施策 | 33 災害に強いまちをつくる | | | | | | | |
| 事業名 | 災害対策 | | | | | | | | | | |
| 会計・予算科目 | 会計 | 一般 | 款 | 9 | 消防費 | 項 | 1 | 消防費 | 目 | 5 | 災害対策費 |
| 最終予算額 (千円) | 決算額 (千円) | | 決算額の 財源内訳 | | 国庫 | 県 | 地方債 | その他 | 一般財源 | | |
| 7,274 | 4,597 | | | | | 93 | | 2,105 | 2,399 | | |
| 事業の目的 | | | | | | | | | | | |
| 地域防災計画に基づき、防災施設、・施設の整備及び被災者の生活支援体制の整備等を行い、災害に強いまちづくりを行う。 | | | | | | | | | | | |
| 事業の実績、成果（振り返り、効果 等） | | | | | | | | | | | |
| 鳥取県地域衛星ネットワーク整備経費負担金 2,075千円 鳥取県地域通信ネットワーク保守経費負担金 782千円 備蓄物資の充実、県防災無線の維持管理等を計画的に実施した。 県防災行政無線局通信回数 1,719回、市防災行政無線局通信回数 302回、コミュニティ放送（集落放送）4,724回 | | | | | | | | | | | |
| 主な特定財源（名称、金額 等） | | | | | | | | | | | |
| 【県】 鳥取県防災危機管理対策交付金 93千円 【その他】 地域衛星ネットワーク整備事業支援交付金 2,075千円 消防費寄付金 30千円 | | | | | | | | | | | |

| | | | | | | | | | | | |
|---|-------------|----|--------------|----------------|-----|-----|-----|-------|------|---|-------|
| 担当課 | 防災安全課 | | 施策 | 33 災害に強いまちをつくる | | | | | | | |
| 事業名 | 地域防災力向上対策 | | | | | | | | | | |
| 会計・予算科目 | 会計 | 一般 | 款 | 9 | 消防費 | 項 | 1 | 消防費 | 目 | 5 | 災害対策費 |
| 最終予算額 (千円) | 決算額 (千円) | | 決算額の 財源内訳 | | 国庫 | 県 | 地方債 | その他 | 一般財源 | | |
| 8,196 | 2,989 | | | | | 843 | | 1,500 | 646 | | |
| 事業の目的 | | | | | | | | | | | |
| 地域の自主防災組織の重要性が認識される中で、自主防災組織の組織率の向上及び既存の自主防災組織の充実強化を図ることにより、災害に強いまちづくりを推進する。 | | | | | | | | | | | |
| 事業の実績、成果（振り返り、効果 等） | | | | | | | | | | | |
| 防災マッププリント代金 232千円 コミュニティ助成事業費補助金 1,500千円 自主防災組織防災資機材整備費補助金 892千円 各自主防災組織の防災マップ作り、防災資機材の充実を推進し、地域の防災力の底上げを図った。 自主防災組織結成状況 154団体（結成率74.7%） 防災マップ作成集落 39集落 コミュニティ助成事業補助金 1集落（宮川町2丁目） 自主防災組織防災資機材整備補助金交付集落 28集落 （上福田、上米積、西鴨、馬場町、大原、中江、マロニエ、別所、立見、安歩、みどり町、福庭、越殿町、岡、大谷、堀、伊木、和田、横田、生田、下米積、東町、福富、国分寺、沢谷、谷、穴沢、丸山町） | | | | | | | | | | | |
| 主な特定財源（名称、金額 等） | | | | | | | | | | | |
| 【県】 鳥取県防災・危機管理対策交付金 843千円 【その他】 コミュニティ助成金 1,500千円 | | | | | | | | | | | |

| | | | | | | | | | | | |
|--|-------------|----|--------------|----------------|-----|-----|-----|-----|------|---|-------|
| 担当課 | 防災安全課 | | 施策 | 33 災害に強いまちをつくる | | | | | | | |
| 事業名 | 総合防災訓練 | | | | | | | | | | |
| 会計・予算科目 | 会計 | 一般 | 款 | 9 | 消防費 | 項 | 1 | 消防費 | 目 | 5 | 災害対策費 |
| 最終予算額 (千円) | 決算額 (千円) | | 決算額の 財源内訳 | | 国庫 | 県 | 地方債 | その他 | 一般財源 | | |
| 654 | 228 | | | | | 113 | | | 115 | | |
| 事業の目的 | | | | | | | | | | | |
| 県の東中西部の持ち回りで毎年実施される「防災フェスタ」が平成26年度に倉吉市で実施されたことに伴う経費負担。 | | | | | | | | | | | |
| 事業の実績、成果（振り返り、効果 等） | | | | | | | | | | | |
| 平成26年11月2日に大御堂廃寺跡公園で実施。 需用費 74千円 訓練用施設設置・撤去委託料 154千円 | | | | | | | | | | | |
| 主な特定財源（名称、金額 等） | | | | | | | | | | | |
| 【県】 総合防災訓練実施経費補助金 113千円 | | | | | | | | | | | |

| | | | | | | | | | | | |
|--|--------------|----|--------------|----------------|-----|---|-----|-----|--------|---|-------|
| 担当課 | 防災安全課 | | 施策 | 33 災害に強いまちをつくる | | | | | | | |
| 事業名 | 防災行政無線維持管理事業 | | | | | | | | | | |
| 会計・予算科目 | 会計 | 一般 | 款 | 9 | 消防費 | 項 | 1 | 消防費 | 目 | 5 | 災害対策費 |
| 最終予算額 (千円) | 決算額 (千円) | | 決算額の 財源内訳 | | 国庫 | 県 | 地方債 | その他 | 一般財源 | | |
| 19,005 | 17,449 | | | | | | | 146 | 17,303 | | |
| 事業の目的 | | | | | | | | | | | |
| 防災行政無線の維持管理と、保守点検、戸別受信機の転入転出、転居者への対応業務を外部委託し、市民の安心安全に努める | | | | | | | | | | | |
| 事業の実績、成果（振り返り、効果 等） | | | | | | | | | | | |
| 倉吉市防災行政無線電気代 2,135千円 倉吉市防災行政無線修繕料 396千円 倉吉市防災行政無線保守管理業務 14,224千円 防災行政無線の適切な管理を実施した。 | | | | | | | | | | | |
| 主な特定財源（名称、金額 等） | | | | | | | | | | | |
| 【その他】 戸別受信機売払収入 70千円 防災無線修繕料保険金 76千円 | | | | | | | | | | | |

| | | | | | | | | | | | |
|-------------------------|-------------|----|--------------|----------------|-----|---|-----|-----|------|---|-------|
| 担当課 | 防災安全課 | | 施策 | 33 災害に強いまちをつくる | | | | | | | |
| 事業名 | 国民保護対策 | | | | | | | | | | |
| 会計・予算科目 | 会計 | 一般 | 款 | 9 | 消防費 | 項 | 1 | 消防費 | 目 | 5 | 災害対策費 |
| 最終予算額 (千円) | 決算額 (千円) | | 決算額の 財源内訳 | | 国庫 | 県 | 地方債 | その他 | 一般財源 | | |
| 54 | 0 | | | | | | | | 0 | | |
| 事業の目的 | | | | | | | | | | | |
| 国民保護推進体制の整備及び国民保護計画の修正。 | | | | | | | | | | | |
| 事業の実績、成果（振り返り、効果 等） | | | | | | | | | | | |
| 国民保護計画の修正がなかったため。 | | | | | | | | | | | |
| 主な特定財源（名称、金額 等） | | | | | | | | | | | |
| | | | | | | | | | | | |

| | | | | | | | | | | | |
|---|-------------|----|--------------|----------------|-----|-------|-----|-----|-------|---|-------|
| 担当課 | 防災安全課 | | 施策 | 33 災害に強いまちをつくる | | | | | | | |
| 事業名 | 防災センター管理事業 | | | | | | | | | | |
| 会計・予算科目 | 会計 | 一般 | 款 | 9 | 消防費 | 項 | 1 | 消防費 | 目 | 5 | 災害対策費 |
| 最終予算額 (千円) | 決算額 (千円) | | 決算額の 財源内訳 | | 国庫 | 県 | 地方債 | その他 | 一般財源 | | |
| 4,709 | 3,913 | | | | | 1,710 | | | 2,203 | | |
| 事業の目的 | | | | | | | | | | | |
| 平成26年4月から供用開始された防災センターを適正に維持管理する | | | | | | | | | | | |
| 事業の実績、成果（振り返り、効果 等） | | | | | | | | | | | |
| 嘱託職員（1名）人件費 2,056千円 消耗品費 183千円 通信運搬費 104千円 機械借上料 63千円 備品購入費（折りたたみ式リアカー3台）262千円 防災センター管理負担金（消防局）698千円 | | | | | | | | | | | |
| 主な特定財源（名称、金額 等） | | | | | | | | | | | |
| 【県】 鳥取県防災危機管理対策交付金 1,334千円 住民が主体となった防災体制構築支援事業委託金 376千円 | | | | | | | | | | | |

| | | | | | | | | |
|--|---------------|----|--------------|----------------|---|---------|-----|---------|
| 担当課 | 防災安全課 | | 施策 | 33 災害に強いまちをつくる | | | | |
| 事業名 | 小災害り災者見舞金支給事業 | | | | | | | |
| 会計・予算科目 | 会 計 | 一般 | 款 | 13 諸支出金 | 項 | 1 災害援護費 | 目 | 1 災害援護費 |
| 最終予算額 (千円) | 決 算 額 (千円) | | 決算額の 財源内訳 | 国庫 | 県 | 地方債 | その他 | 一般財源 |
| 120 | 120 | | | | | | | 120 |
| 事業の目的 | | | | | | | | |
| 火災及びその他の災害により被害を受けた市民に対し、見舞金を支給し、り災者の保護及び再起更生を図る。 | | | | | | | | |
| 事業の実績、成果（振り返り、効果 等） | | | | | | | | |
| <p>小規模り災者見舞金 120千円</p> <p>倉吉市小災害り災者見舞金給付要綱により、倉吉市に住民登録のある者で災害により住家が全壊（全焼及び流出を含む）、半壊（半焼を含む）、又は床上浸水した世帯に、見舞金10,000円を給付した。 小規模り災者見舞金支給 家屋全焼12戸（尾田、新田、葵町2戸、堺町3丁目2戸、幸町、大正町5戸）</p> | | | | | | | | |
| 主な特定財源（名称、金額 等） | | | | | | | | |
| | | | | | | | | |

| | | | | | | | | |
|--|----------------|----|--------------|----------------|---|-------|-----|-------------|
| 担当課 | 防災安全課 | | 施策 | 33 災害に強いまちをつくる | | | | |
| 事業名 | 水防倉庫改築事業【繰越明許】 | | | | | | | |
| 会計・予算科目 | 会 計 | 一般 | 款 | 9 消防費 | 項 | 1 消防費 | 目 | 6 水防費（繰越明許） |
| 最終予算額 (千円) | 決 算 額 (千円) | | 決算額の 財源内訳 | 国庫 | 県 | 地方債 | その他 | 一般財源 |
| 6,000 | 5,470 | | | | | 5,400 | | 70 |
| 事業の目的 | | | | | | | | |
| 東巖城の水防倉庫を改築して、水防施設の整備を実施する。 | | | | | | | | |
| 事業の実績、成果（振り返り、効果 等） | | | | | | | | |
| <p>水防倉庫を改築して資材の保管・整理を行い、地域の水防力の強化を図った。</p> <p>設計監理費 216千円 巖城水防倉庫改築工事 5,254千円</p> | | | | | | | | |
| 主な特定財源（名称、金額 等） | | | | | | | | |
| 【地方債】緊急防災・減災事業債 5,400千円 | | | | | | | | |

| | | | | | | | |
|-------------------------------|-------------|--------------|--------------------------|-----|-------|-----|--------|
| 担当課 | 職員課 | 施策 | 37 財政資源をより一層効果的・効率的に活用する | | | | |
| 事業名 | 人件費（特別職） | | | | | | |
| 会計・予算科目 | 会計 一般 | 款 2 | 総務費 | 項 1 | 総務管理費 | 目 1 | 一般管理費 |
| 最終予算額 (千円) | 決算額 (千円) | 決算額の 財源内訳 | 国庫 | 県 | 地方債 | その他 | 一般財源 |
| 30,542 | 29,910 | | | | | | 29,910 |
| 事業の目的 | | | | | | | |
| 事業の実績、成果（振り返り、効果等） | | | | | | | |
| <p>【事業の実績】 市長 副市長</p> | | | | | | | |
| 主な特定財源（名称、金額等） | | | | | | | |
| | | | | | | | |

| | | | | | | | |
|---|-------------|--------------|--------------------------|---|-----|---------|-----------|
| 担当課 | 職員課 | 施策 | 37 財政資源をより一層効果的・効率的に活用する | | | | |
| 事業名 | 人件費（一般） | | | | | | |
| 会計・予算科目 | 会計 一般 | 款 | | 項 | | 目 | |
| 最終予算額 (千円) | 決算額 (千円) | 決算額の 財源内訳 | 国庫 | 県 | 地方債 | その他 | 一般財源 |
| 3,097,585 | 3,071,037 | | | | | 114,995 | 2,956,042 |
| 事業の目的 | | | | | | | |
| 事業の実績、成果（振り返り、効果等） | | | | | | | |
| <p>【事業の実績】 職員 388人</p> <p>【参考（平成27.3.31現在）】 嘱託職員 147人 臨時職員 231人</p> | | | | | | | |
| 主な特定財源（名称、金額等） | | | | | | | |
| <p>【その他】退職手当基金繰入金 100,000千円</p> | | | | | | | |

| | | | | | | | |
|---|-------------|--------------|--------------------------|-----|-------|--------|--------|
| 担当課 | 職員課 | 施策 | 37 財政資源をより一層効果的・効率的に活用する | | | | |
| 事業名 | 職員管理 | | | | | | |
| 会計・予算科目 | 会計一般 | 款 2 | 総務費 | 項 1 | 総務管理費 | 目 1 | 一般管理費 |
| 最終予算額 (千円) | 決算額 (千円) | 決算額の 財源内訳 | 国庫 | 県 | 地方債 | その他 | 一般財源 |
| 82,758 | 74,991 | | | | | 14,140 | 60,851 |
| 事業の目的 | | | | | | | |
| 産前産後休暇、育児休業、病気休暇等により正職員が長期に渡り執務ができない場合に、できる限り事務に支障をきたさないよう当該正職員の代替として臨時職員を充てるもの。 | | | | | | | |
| 事業の実績、成果（振り返り、効果 等） | | | | | | | |
| <p>【事業の実績】</p> <p>臨時職員 延べ41人 嘱託職員 延べ 1人</p> <p>【事業の効果】</p> <p>長期にわたり執務できない正職員の代替職員として業務が滞らないよう執務を行った。</p> | | | | | | | |
| 主な特定財源（名称、金額 等） | | | | | | | |
| <p>【その他】派遣職員給与負担金 7,750千円 電算処理業務受託収入 5,460千円</p> | | | | | | | |

| | | | | | | | |
|---|-------------|--------------|-------------------|-----|-------|-------|--------|
| 担当課 | 職員課 | 施策 | 38 職員一人ひとりの能力を高める | | | | |
| 事業名 | 人事管理 | | | | | | |
| 会計・予算科目 | 会計一般 | 款 2 | 総務費 | 項 1 | 総務管理費 | 目 2 | 人事管理費 |
| 最終予算額 (千円) | 決算額 (千円) | 決算額の 財源内訳 | 国庫 | 県 | 地方債 | その他 | 一般財源 |
| 40,950 | 37,932 | | | | | 3,069 | 34,863 |
| 事業の目的 | | | | | | | |
| 職員の資質を向上させるため、研修に要する経費を計上するもの。 職員の福利厚生に資するため、厚生事業に要する経費を計上するもの。 職員採用試験に要する経費を計上するもの。 | | | | | | | |
| 事業の実績、成果（振り返り、効果 等） | | | | | | | |
| <p>アカデミー研修 7人 階層別研修 10講座 141人 能力開発向上講座 23講座 43人 定期健康診査 490人 人間ドック 252人 職員共済組合負担金（倉吉市職員共済組合） 775千円 人間ドック負担金（鳥取県市町村職員共済組合） 2,810千円 メンタルヘルス外部相談窓口サービス利用料 713千円 人事給与システム・庶務事務システム導入業務委託料 17,735千円</p> <p>【事業の効果】</p> <p>研修の受講により職員の資質が向上した。 人間ドック、定期健康診断、各種行事を実施することにより、職員の福利厚生に寄与した。</p> | | | | | | | |
| 主な特定財源（名称、金額 等） | | | | | | | |
| <p>【その他】退職手当負担金 2,326千円 建物借上個人負担金 317千円</p> | | | | | | | |

| | | | | | | | | | | | |
|--|-------------|----|--------------|--------------------------|-----|---|-----|-------|------|---|-------|
| 担当課 | 職員課 | | 施策 | 37 財政資源をより一層効果的・効率的に活用する | | | | | | | |
| 事業名 | 退職手当基金積立 | | | | | | | | | | |
| 会計・予算科目 | 会計 | 一般 | 款 | 2 | 総務費 | 項 | 1 | 総務管理費 | 目 | 6 | 財産管理費 |
| 最終予算額 (千円) | 決算額 (千円) | | 決算額の 財源内訳 | | 国庫 | 県 | 地方債 | その他 | 一般財源 | | |
| 533 | 533 | | | | | | | 533 | | 0 | |
| 事業の目的 | | | | | | | | | | | |
| 退職手当基金の利子を元本に積み立てるもの。 | | | | | | | | | | | |
| 事業の実績、成果（振り返り、効果 等） | | | | | | | | | | | |
| <p>【事業の実績】 退職手当基金利子 533千円</p> <p>【事業の効果】 退職手当基金積立金 533千円 26年度末基金残高 253,712千円</p> | | | | | | | | | | | |
| 主な特定財源（名称、金額 等） | | | | | | | | | | | |
| 【その他】退職手当基金利子 533千円 | | | | | | | | | | | |

| | | | | | | | | | | | |
|--|-------------|----|--------------|--------------------------|-----|---|-----|-------|-------|---|-------|
| 担当課 | 財政課 | | 施策 | 37 財政資源をより一層効果的・効率的に活用する | | | | | | | |
| 事業名 | 財政事務 | | | | | | | | | | |
| 会計・予算科目 | 会計 | 一般 | 款 | 2 | 総務費 | 項 | 1 | 総務管理費 | 目 | 4 | 財政管理費 |
| 最終予算額 (千円) | 決算額 (千円) | | 決算額の 財源内訳 | | 国庫 | 県 | 地方債 | その他 | 一般財源 | | |
| 6,001 | 5,799 | | | | | | | | 5,799 | | |
| 事業の目的 | | | | | | | | | | | |
| 予算編成・公債費償還事務等の財政事務管理費。 | | | | | | | | | | | |
| 事業の実績、成果（振り返り、効果等） | | | | | | | | | | | |
| <p>補正予算編成11回 27年度当初予算編成 財務会計システム改修業務委託料 4,504千円 財務会計システム保守 1,037千円</p> | | | | | | | | | | | |
| 主な特定財源（名称、金額等） | | | | | | | | | | | |
| | | | | | | | | | | | |

| | | | | | | | | | | | |
|--|-------------|----|--------------|------------------|-----|---|-----|-------|------|---|-------|
| 担当課 | 財政課 | | 施策 | 40 安定的に自主財源を確保する | | | | | | | |
| 事業名 | 財政調整基金積立金 | | | | | | | | | | |
| 会計・予算科目 | 会計 | 一般 | 款 | 2 | 総務費 | 項 | 1 | 総務管理費 | 目 | 6 | 財産管理費 |
| 最終予算額 (千円) | 決算額 (千円) | | 決算額の 財源内訳 | | 国庫 | 県 | 地方債 | その他 | 一般財源 | | |
| 2,665 | 2,664 | | | | | | | 2,664 | 0 | | |
| 事業の目的 | | | | | | | | | | | |
| 災害復旧、地方債の繰上償還その他財源の不足を生じたときの財源を積み立てるため設置された基金、財政調整基金への運用利子等の積立を行う。 | | | | | | | | | | | |
| 事業の実績、成果（振り返り、効果等） | | | | | | | | | | | |
| <p>積立金決算額 2,664千円 26年度末基金残高 1,561,723千円</p> | | | | | | | | | | | |
| 主な特定財源（名称、金額等） | | | | | | | | | | | |
| 【その他】運用利子 2,664千円 | | | | | | | | | | | |

| | | | | | | | |
|--|-------------|--------------|----------------------------|-----|-------|-----|--------|
| 担当課 | 財政課 | 施策 | 41 公共施設の維持管理の最適化に向けた取組を進める | | | | |
| 事業名 | 財産管理 | | | | | | |
| 会計・予算科目 | 会計 一般 | 款 2 | 総務費 | 項 1 | 総務管理費 | 目 6 | 財産管理費 |
| 最終予算額 (千円) | 決算額 (千円) | 決算額の 財源内訳 | 国庫 | 県 | 地方債 | その他 | 一般財源 |
| 90,322 | 18,639 | | | | | 70 | 18,569 |
| 事業の目的 | | | | | | | |
| 普通財産を適正に管理するもの。 | | | | | | | |
| 事業の実績、成果（振り返り、効果 等） | | | | | | | |
| <p>【事業の実績】</p> 報酬・報償金（財産評価審議会2回・寄付物件評価委員会1回） 6千円 手数料（市有地除草、不動産鑑定ほか） 833千円 保険料（自動車保険、建物保険ほか） 8,899千円 土地等借上料 7,664千円 下水道受益者負担金 743千円 | | | | | | | |
| 27年度繰越額 69,304千円 | | | | | | | |
| 主な特定財源（名称、金額 等） | | | | | | | |
| | | | | | | | |

| | | | | | | | |
|---|-------------|--------------|------------------|-------|-------|-----|---------|
| 担当課 | 財政課 | 施策 | 40 安定的に自主財源を確保する | | | | |
| 事業名 | 減債基金積立金 | | | | | | |
| 会計・予算科目 | 会計 一般 | 款 2 | 総務費 | 項 1 | 総務管理費 | 目 6 | 財産管理費 |
| 最終予算額 (千円) | 決算額 (千円) | 決算額の 財源内訳 | 国庫 | 県 | 地方債 | その他 | 一般財源 |
| 354,896 | 354,785 | | | 3,969 | | 816 | 350,000 |
| 事業の目的 | | | | | | | |
| 市債の償還財源の確保並びに市債の適正な管理を行い、市財政の健全な運営に資するために設置された基金、減債基金への運用利子等の積立を行う。 | | | | | | | |
| 事業の実績、成果（振り返り、効果 等） | | | | | | | |
| <p>地方財政法第7条第1項の規定により、350,000千円を減債基金に積立てた。</p> 積立金決算額 354,785千円 26年度末基金残高 941,232千円 | | | | | | | |
| 主な特定財源（名称、金額 等） | | | | | | | |
| 【県】 合併支援交付金（H17CATV） 3,969千円 【その他】 運用利子 816千円 | | | | | | | |

| | | | | | | | |
|--|--------------|--------------|--------------------------|-----|-------|-----|-------|
| 担当課 | 財政課 | 施策 | 37 財政資源をより一層効果的・効率的に活用する | | | | |
| 事業名 | 公共施設等建設基金積立金 | | | | | | |
| 会計・予算科目 | 会計 一般 | 款 2 | 総務費 | 項 1 | 総務管理費 | 目 6 | 財産管理費 |
| 最終予算額 (千円) | 決算額 (千円) | 決算額の 財源内訳 | 国庫 | 県 | 地方債 | その他 | 一般財源 |
| 131 | 125 | | | | | 125 | 0 |
| 事業の目的 | | | | | | | |
| 市が設置する公共施設等の建設費に充てるため設置された基金、公共施設等建設基金への運用利子等の積立を行う。 | | | | | | | |
| 事業の実績、成果（振り返り、効果 等） | | | | | | | |
| <p>積立金決算額 125千円 26年度末基金残高 87,193千円</p> | | | | | | | |
| 主な特定財源（名称、金額 等） | | | | | | | |
| 【その他】運用利子 125千円 | | | | | | | |

| | | | | | | | |
|--|--------------|--------------|----------------------------|-----|-------|-----|-------|
| 担当課 | 財政課 | 施策 | 41 公共施設の維持管理の最適化に向けた取組を進める | | | | |
| 事業名 | 倉吉ふれあい会館維持管理 | | | | | | |
| 会計・予算科目 | 会計 一般 | 款 2 | 総務費 | 項 1 | 総務管理費 | 目 6 | 財産管理費 |
| 最終予算額 (千円) | 決算額 (千円) | 決算額の 財源内訳 | 国庫 | 県 | 地方債 | その他 | 一般財源 |
| 370 | 359 | | | | | 5 | 354 |
| 事業の目的 | | | | | | | |
| ふれあい会館の維持管理を行う。 | | | | | | | |
| 事業の実績、成果（振り返り、効果 等） | | | | | | | |
| <p>【事業の実績】</p> <p>電気料金支払 187千円 上水道料金支払 24千円 給水配管修繕及び屋上ベニヤ張替等 148千円</p> | | | | | | | |
| 主な特定財源（名称、金額 等） | | | | | | | |
| | | | | | | | |

| | | | | | | | |
|--|---------------|--------------|--------------------------|-----|-------|-----|-------|
| 担当課 | 財政課 | 施策 | 37 財政資源をより一層効果的・効率的に活用する | | | | |
| 事業名 | 地域の元気づくり基金積立金 | | | | | | |
| 会計・予算科目 | 会計 一般 | 款 2 | 総務費 | 項 1 | 総務管理費 | 目 6 | 財産管理費 |
| 最終予算額 (千円) | 決算額 (千円) | 決算額の 財源内訳 | 国庫 | 県 | 地方債 | その他 | 一般財源 |
| 781 | 780 | | | | | 780 | 0 |
| 事業の目的 | | | | | | | |
| 地域の経済の活性化を図るため設置され基金、地域の元気づくり基金への運用利子等の積立を行う。(26年度末をもって基金廃止) | | | | | | | |
| 事業の実績、成果(振り返り、効果等) | | | | | | | |
| <p>積立金決算額 780千円 26年度末基金残高 0千円</p> | | | | | | | |
| 主な特定財源(名称、金額等) | | | | | | | |
| 【その他】運用利子 780千円 | | | | | | | |

| | | | | | | | |
|--|-------------|--------------|-----------------------|-----|-------|------|------|
| 担当課 | 財政課 | 施策 | 30 水と緑の豊かな自然環境を守り、育てる | | | | |
| 事業名 | 地域振興交付金 | | | | | | |
| 会計・予算科目 | 会計 一般 | 款 2 | 総務費 | 項 1 | 総務管理費 | 目 10 | 諸費 |
| 最終予算額 (千円) | 決算額 (千円) | 決算額の 財源内訳 | 国庫 | 県 | 地方債 | その他 | 一般財源 |
| 990 | 990 | | | | | 990 | 0 |
| 事業の目的 | | | | | | | |
| 上北条財産区所管地域への財政支援をするもの。 | | | | | | | |
| 事業の実績、成果(振り返り、効果等) | | | | | | | |
| <p>上北条地域振興交付金 (上北条) 運営費 390千円 地区振補助金 50千円 (新田) 地区ふれあい活動費 550千円 計 990千円</p> | | | | | | | |
| 主な特定財源(名称、金額等) | | | | | | | |
| 【その他】上北条財産区繰入金 990千円 | | | | | | | |

| | | | | | | | | | | |
|--|-------------|--------------|------------------|----|-----|---------|-----------|-----|---|--|
| 担当課 | 財政課 | 施策 | 40 安定的に自主財源を確保する | | | | | | | |
| 事業名 | 公債費（元金、利子） | | | | | | | | | |
| 会計・予算科目 | 会計 | 一般 | 款 | 12 | 公債費 | 項 | 1 | 公債費 | 目 | |
| 最終予算額 （千円） | 決算額 （千円） | 決算額の 財源内訳 | 国庫 | 県 | 地方債 | その他 | 一般財源 | | | |
| 2,752,410 | 2,746,697 | | | | | 182,333 | 2,564,364 | | | |
| 事業の目的 | | | | | | | | | | |
| 一般会計長期債定期償還元金の支払。 一般会計長期債定期償還利子・起債前借利子及び、各繰替運用基金利子の支払。 | | | | | | | | | | |
| 事業の実績、成果（振り返り、効果 等） | | | | | | | | | | |
| <元金> 長期債定期償還元金 2,377,694千円（26年度末未償還元金 29,561,258千円） <利子> 長期債利子 361,691千円 繰替運用利子 7,312千円 計 369,003千円 | | | | | | | | | | |
| 主な特定財源（名称、金額 等） | | | | | | | | | | |
| 【その他】減債基金繰入金 30,978千円 商工振興資金貸付金元利収入 65,406千円 住宅使用料 85,949千円 | | | | | | | | | | |

| | | | | | | | | | | | |
|------------------------------------|-------------|--------------|--------------------------|----|-----|-----|------|-----|---|---|-----|
| 担当課 | 財政課 | 施策 | 37 財政資源をより一層効果的・効率的に活用する | | | | | | | | |
| 事業名 | 予備費 | | | | | | | | | | |
| 会計・予算科目 | 会計 | 一般 | 款 | 14 | 予備費 | 項 | 1 | 予備費 | 目 | 1 | 予備費 |
| 最終予算額 （千円） | 決算額 （千円） | 決算額の 財源内訳 | 国庫 | 県 | 地方債 | その他 | 一般財源 | | | | |
| 9,980 | 0 | | | | | | 0 | | | | |
| 事業の目的 | | | | | | | | | | | |
| 地方自治法の規定により、予算外の支出又は予算超過の支出に充てるもの。 | | | | | | | | | | | |
| 事業の実績、成果（振り返り、効果 等） | | | | | | | | | | | |
| 諸支出金（小災害り災者見舞金支給事業）へ充用 20千円 | | | | | | | | | | | |
| 主な特定財源（名称、金額 等） | | | | | | | | | | | |
| | | | | | | | | | | | |

| | | | | | | | |
|---|-------------|--------------|------------------|-----|-------|------|---------|
| 担当課 | 税務課 | 施策 | 40 安定的に自主財源を確保する | | | | |
| 事業名 | 還付金 | | | | | | |
| 会計・予算科目 | 会計 一般 | 款 2 | 総務費 | 項 1 | 総務管理費 | 目 10 | 諸費 |
| 最終予算額 (千円) | 決算額 (千円) | 決算額の 財源内訳 | 国庫 | 県 | 地方債 | その他 | 一般財源 |
| 178,309 | 173,521 | | 0 | 0 | 0 | 0 | 173,521 |
| 事業の目的 | | | | | | | |
| 市税等過誤納金の還付、還付加算金の支出、国県補助金等の返還。 | | | | | | | |
| 事業の実績、成果（振り返り、効果 等） | | | | | | | |
| <p>【事業の実績】</p> <ul style="list-style-type: none"> ・市税等還付金 23,366千円 ・市税還付加算金 1,406千円 ・国県補助金等返還金 148,749千円 | | | | | | | |
| 主な特定財源（名称、金額 等） | | | | | | | |
| | | | | | | | |

| | | | | | | | |
|---|-------------|--------------|------------------|-----|-----|-----|--------|
| 担当課 | 税務課 | 施策 | 40 安定的に自主財源を確保する | | | | |
| 事業名 | 税務総務 | | | | | | |
| 会計・予算科目 | 会計 一般 | 款 2 | 総務費 | 項 2 | 徴税費 | 目 1 | 税務総務費 |
| 最終予算額 (千円) | 決算額 (千円) | 決算額の 財源内訳 | 国庫 | 県 | 地方債 | その他 | 一般財源 |
| 18,294 | 18,123 | | 0 | 0 | 0 | 0 | 18,123 |
| 事業の目的 | | | | | | | |
| 市税滞納整理業務及び固定資産評価審査委員会業務を委託している鳥取中部ふるさと広域連合への負担金。 | | | | | | | |
| 事業の実績、成果（振り返り、効果 等） | | | | | | | |
| <p>【事業の実績】</p> <ul style="list-style-type: none"> ・固定資産評価審査事務費負担金 279千円 ・滞納整理費負担金 17,844千円 <p>【事業の成果】</p> <ul style="list-style-type: none"> ・固定資産評価審査件数 0件 ・広域連合徴収実績 市税：12,898千円 （※個人県民税含む） 延滞金：11,860千円 合計：24,758千円 <p>【事業の振り返り】</p> <p>広域連合による共同事務により、高度な専門性が求められる徴収・審査事務について、厳正に実施することができた。</p> | | | | | | | |
| 主な特定財源（名称、金額 等） | | | | | | | |
| | | | | | | | |

| | | | | | | | | | | | |
|---|-------------|----|--------------|------------------|-----|--------|-----|-------|------|---|-------|
| 担当課 | 税務課 | | 施策 | 40 安定的に自主財源を確保する | | | | | | | |
| 事業名 | 賦課徴収 | | | | | | | | | | |
| 会計・予算科目 | 会 計 | 一般 | 款 | 2 | 総務費 | 項 | 2 | 徴税费 | 目 | 2 | 賦課徴収費 |
| 最終予算額 (千円) | 決算額 (千円) | | 決算額の 財源内訳 | | 国庫 | 県 | 地方債 | その他 | 一般財源 | | |
| 41,652 | 38,748 | | | | 0 | 33,748 | 0 | 5,000 | 0 | | |
| 事業の目的 | | | | | | | | | | | |
| 法令等に基づき市税の賦課徴収を適正に行い、市財源の確保を図る。 住民税の申告受付及び調査、固定資産の評価、市税の賦課決定及び収納管理、滞納処分等。 | | | | | | | | | | | |
| 事業の実績、成果（振り返り、効果 等） | | | | | | | | | | | |
| 【事業の実績】 ・税制改正等に伴う住民税システム改修 1,350千円 ・GISを用いた固定資産税システムの更新 3,618千円 ・地価下落に伴う固定資産税標準宅地の時点修正 1,596千円 ・平成27年度評価替えに向けた固定資産税土地比準価格の算定 4,537千円 ・適正な滞納処分執行のための徴収アドバイザーの雇用 912千円 【事業の成果】 ・市税収納率 95.74%（前年比+1.86%） ・未収入額 217,469千円（前年比△115,899千円） ・滞納処分（差押） 261件 9,711千円 ・税務証明等 証明 10,279件、閲覧 230件、公図複製 651件 【事業の振り返り】 税制改正に伴うシステム改修等を実施し、適正な課税を行った。また、徴収アドバイザーの雇用等により、厳正な滞納整理事務を実施し、安定的な自主財源の確保に効果を上げた。 | | | | | | | | | | | |
| 主な特定財源（名称、金額 等） | | | | | | | | | | | |
| 【県】 県民税徴収事務費負担金 72,996千円（うち事業充当分 33,748千円） 【その他】 徴税手数料 4,903千円 | | | | | | | | | | | |

| | | | | | | | | | | | |
|--|-------------|----|--------------|---------------------------|--------|--------|-----|-----|--------|---|-----|
| 担当課 | 税務課 | | 施策 | 【戦略】29 ゆとりと潤いにあふれた住環境を整える | | | | | | | |
| 事業名 | 地籍調査 | | | | | | | | | | |
| 会計・予算科目 | 会 計 | 一般 | 款 | 6 | 農林水産業費 | 項 | 1 | 農業費 | 目 | 5 | 農地費 |
| 最終予算額 (千円) | 決算額 (千円) | | 決算額の 財源内訳 | | 国庫 | 県 | 地方債 | その他 | 一般財源 | | |
| 40,512 | 39,710 | | | | | 28,230 | | 977 | 10,503 | | |
| 事業の目的 | | | | | | | | | | | |
| 地籍の明確化を図り、土地行政諸般の基礎資料とするとともに、公租、公課の公平化、土地に関するトラブルの防止、その他多目的に調査成果を活用する。 | | | | | | | | | | | |
| 事業の実績、成果（振り返り、効果 等） | | | | | | | | | | | |
| 【事業の実績】 （測量、現地調査） H26年度倉吉地区（湊町、東町、荒神町、堺町一丁目、堺町二丁目、堺町三丁目、宮川町、宮川町二丁目、住吉町の各一部） 0.27km² H26年度上井地区（伊木、山根、八屋の各一部） 0.37km² （図面及び簿冊の作成、閲覧） H25年度倉吉地区（研屋町、魚町、東仲町、西仲町、葵町、仲ノ町、堺町一丁目、堺町二丁目、明治町、大正町、新町一丁目、新町二丁目、西町の各一部） 0.12km² H25年度上井地区（上井町一丁目、上井、山根、福庭の各一部） 0.34km² 【事業の成果】 地籍調査（測量、現地調査、地図及び簿冊の作成、閲覧）を実施し、地図及び簿冊を整理することにより、地籍の明確化を図ることができた。 | | | | | | | | | | | |
| 主な特定財源（名称、金額 等） | | | | | | | | | | | |
| 【県】 鳥取県国土調査事業補助金 28,230千円 | | | | | | | | | | | |

| | | | | | | | | | | | |
|---|--------------|----|--------------|--------------------------|-----|---|-----|-----------|------|---|-----------|
| 担当課 | 市民課 | | 施策 | 37 財政資源をより一層効果的・効率的に活用する | | | | | | | |
| 事業名 | 戸籍住民登録事務（市民） | | | | | | | | | | |
| 会計・予算科目 | 会計 | 一般 | 款 | 2 | 総務費 | 項 | 3 | 戸籍住民基本台帳費 | 目 | 1 | 戸籍住民基本台帳費 |
| 最終予算額 （千円） | 決算額 （千円） | | 決算額の 財源内訳 | | 国庫 | 県 | 地方債 | その他 | 一般財源 | | |
| 18,319 | 17,322 | | | | | | | 17,322 | 0 | | |
| 事業の目的 | | | | | | | | | | | |
| 倉吉市の住民基本台帳に登録されている者、倉吉市に本籍を有している者等の届出を受理、記載等処理するとともに、正確かつ迅速に証明書の発行をすることにより、住民サービスの向上に資する。 | | | | | | | | | | | |
| 事業の実績、成果（振り返り、効果 等） | | | | | | | | | | | |
| <ul style="list-style-type: none"> 平成26年度末住民基本台帳人口、世帯数 男・・・23,183人 女・・・25,879人 合計49,062人 世帯数・・・20,562世帯 平成26年度末本籍人口、本籍数 本籍人口・・・61,919人 本籍数・・・25,889戸籍 平成26年度証明書交付件数 （支所分除く） 戸籍 16,569件 住民票 20,261件 印鑑証明 13,144件 その他証明 549件 住基カード交付 131件 住民票広域交付 37件 <p>【成果】 各種届出の受理、記載等の処理を行い、証明書の発行を行うことが出来た。</p> | | | | | | | | | | | |
| 主な特定財源（名称、金額 等） | | | | | | | | | | | |
| 【その他】 戸籍手数料等 17,322千円 | | | | | | | | | | | |

| | | | | | | | | | | | |
|---|----------------|----|--------------|--------------------------|-----|---|-----|-----------|------|---|-----------|
| 担当課 | 市民課 | | 施策 | 37 財政資源をより一層効果的・効率的に活用する | | | | | | | |
| 事業名 | 中長期在留者住居地届出等事務 | | | | | | | | | | |
| 会計・予算科目 | 会計 | 一般 | 款 | 2 | 総務費 | 項 | 3 | 戸籍住民基本台帳費 | 目 | 1 | 戸籍住民基本台帳費 |
| 最終予算額 （千円） | 決算額 （千円） | | 決算額の 財源内訳 | | 国庫 | 県 | 地方債 | その他 | 一般財源 | | |
| 5 | 2 | | | | 2 | | | | 0 | | |
| 事業の目的 | | | | | | | | | | | |
| 倉吉市に住民登録している中長期在留者等の居住関係を正確に把握し、管理する。 | | | | | | | | | | | |
| 事業の実績、成果（振り返り、効果 等） | | | | | | | | | | | |
| <ul style="list-style-type: none"> 平成27年3月末現在人口 男・・・72人 女・・・163人 合計235人 主な国籍 中国・・・89人 韓国・・・52人 フィリピン・・・43人 <p>【成果】 各種届出の受理、記載等の処理を行い、証明書の発行を行うことが出来た。</p> | | | | | | | | | | | |
| 主な特定財源（名称、金額 等） | | | | | | | | | | | |
| 【国庫】 中長期在留者住居地届出等事務委託費 209千円（内事業充当分 2千円） | | | | | | | | | | | |

| | | | | | | | | |
|---|-------------|--------------|--------------------------|-----|-------|-----|---------|------|
| 担当課 | 市民課 | 施策 | 37 財政資源をより一層効果的・効率的に活用する | | | | | |
| 事業名 | 人口動態調査 | | | | | | | |
| 会計・予算科目 | 会計 一般 | 款 2 | 総務費 | 項 5 | 統計調査費 | 目 2 | 人口統計調査費 | |
| 最終予算額 (千円) | 決算額 (千円) | 決算額の 財源内訳 | | 国庫 | 県 | 地方債 | その他 | 一般財源 |
| 54 | 54 | | | | 54 | | | 0 |
| 事業の目的 | | | | | | | | |
| 出生、死亡、婚姻、離婚及び死産の実態を表すことで、国、県、地方自治体の行政資料として利用される。 | | | | | | | | |
| 事業の実績、成果（振り返り、効果 等） | | | | | | | | |
| <p>倉吉市に届出のあった下記の届について報告。</p> <ul style="list-style-type: none"> ・出生届・・・435件 ・婚姻届・・・197件 ・離婚届・・・92件 ・死亡届・・・694件 ・死産届・・・10件 <p>【成果】 滞りなく調査票を作成し、報告できた。</p> | | | | | | | | |
| 主な特定財源（名称、金額 等） | | | | | | | | |
| 【県】人口動態等統計調査費委託金 54千円 | | | | | | | | |

| | | | | | | | | |
|---|-------------|--------------|--------------------------|-----|-------|-----|---------|------|
| 担当課 | 市民課 | 施策 | 37 財政資源をより一層効果的・効率的に活用する | | | | | |
| 事業名 | 人口移動調査 | | | | | | | |
| 会計・予算科目 | 会計 一般 | 款 2 | 総務費 | 項 5 | 統計調査費 | 目 2 | 人口統計調査費 | |
| 最終予算額 (千円) | 決算額 (千円) | 決算額の 財源内訳 | | 国庫 | 県 | 地方債 | その他 | 一般財源 |
| 34 | 34 | | | | 34 | | | 0 |
| 事業の目的 | | | | | | | | |
| 住民基本台帳人口移動報告に基づき、国が集計、公表し地域人口の現状及び動向を正確に把握するための基礎資料として利用される。 | | | | | | | | |
| 事業の実績、成果（振り返り、効果 等） | | | | | | | | |
| <ul style="list-style-type: none"> ・出生者数・・・381人 ・死亡者数・・・683人 ・転入者数・・・1,495人 ・転出者数・・・1,473人 <p>【成果】 滞りなく調査票を作成し、報告できた。</p> | | | | | | | | |
| 主な特定財源（名称、金額 等） | | | | | | | | |
| 【県】人口移動調査市町村委託費 34千円 | | | | | | | | |

| | | | | | | | | | | | |
|---|-------------|----|--------------|-------------------|-------|---|-----|-------|------|---|-------|
| 担当課 | 市民課 | | 施策 | 12 社会保障制度を適正に運用する | | | | | | | |
| 事業名 | 国民年金 | | | | | | | | | | |
| 会計・予算科目 | 会計 | 一般 | 款 | 3 | 民生費 | 項 | 1 | 社会福祉費 | 目 | 2 | 国民年金費 |
| 最終予算額 (千円) | 決算額 (千円) | | 決算額の 財源内訳 | | 国庫 | 県 | 地方債 | その他 | 一般財源 | | |
| 1,344 | 1,221 | | | | 1,221 | | | | 0 | | |
| 事業の目的 | | | | | | | | | | | |
| 国民年金制度の健全な運用のため、国と市町村が協力・連携のもとに効率的かつ効果的な事務処理を進めて行く。 | | | | | | | | | | | |
| 事業の実績、成果（振り返り、効果等） | | | | | | | | | | | |
| <ul style="list-style-type: none"> ・資格取得届件数・・・698件 ・氏名変更届件数・・・92件 ・住所変更届件数・・・516件 ・口座振替申出件数・・・12件 ・年金裁定請求書（老齢基礎年金）・・・19件 ・年金裁定請求書（障害基礎年金）・・・24件 ・年金裁定請求書（寡婦基礎年金）・・・1件 ・国民年金、老齢年金、障害年金未支給、死亡届他・・・146件 ・国民年金死亡一時金・・・6件 <p>【成果】 国民年金の資格の取喪、裁定請求、未支給等の受付を行い報告することが出来た。また、年金生活者支援給付金準備のため、システム改修を行った。</p> | | | | | | | | | | | |
| 主な特定財源（名称、金額等） | | | | | | | | | | | |
| <p>【国庫】国民年金事務費委託金 8,548千円 年金生活者支援給付金事務費交付金 1,080千円 （うち事業充当分 1,221千円）</p> | | | | | | | | | | | |

| | | | | | | | | | | | |
|---|-------------|----|--------------|--------------------------|-----|---|-----|-------|-------|---|---------|
| 担当課 | 市民課 | | 施策 | 【戦略】7 子どもを産み、育てやすいまちをつくる | | | | | | | |
| 事業名 | 出産手当金支給 | | | | | | | | | | |
| 会計・予算科目 | 会計 | 一般 | 款 | 3 | 民生費 | 項 | 2 | 児童福祉費 | 目 | 1 | 児童福祉総務費 |
| 最終予算額 (千円) | 決算額 (千円) | | 決算額の 財源内訳 | | 国庫 | 県 | 地方債 | その他 | 一般財源 | | |
| 1,800 | 1,440 | | | | | | | | 1,440 | | |
| 事業の目的 | | | | | | | | | | | |
| 第3子以降を出産した母親に対して支給することにより、母体の保護及び出産児の健康増進並びに将来における健全な家族構成に寄与する。 | | | | | | | | | | | |
| 事業の実績、成果（振り返り、効果等） | | | | | | | | | | | |
| <p>平成26年度 出産手当 72人分支給</p> <p>【成果】 72人に出産手当を支給し、母子の健康増進に寄与できた。</p> | | | | | | | | | | | |
| 主な特定財源（名称、金額等） | | | | | | | | | | | |
| | | | | | | | | | | | |

| | | | | | | | | | | | |
|---|-------------|----|--------------|--------------------------|-----|---|-----|-------|------|---|---------|
| 担当課 | 市民課 | | 施策 | 37 財政資源をより一層効果的・効率的に活用する | | | | | | | |
| 事業名 | 自動車臨時運行許可 | | | | | | | | | | |
| 会計・予算科目 | 会計 | 一般 | 款 | 8 | 土木費 | 項 | 2 | 道路橋梁費 | 目 | 1 | 道路橋梁総務費 |
| 最終予算額 (千円) | 決算額 (千円) | | 決算額の 財源内訳 | | 国庫 | 県 | 地方債 | その他 | 一般財源 | | |
| 13 | 13 | | | | | | | 13 | 0 | | |
| 事業の目的 | | | | | | | | | | | |
| 道路運送車両法の運行要件を満たさない自動車であっても、行政庁の許可により特例的に運行できる制度。臨時ナンバーの貸し出し。 | | | | | | | | | | | |
| 事業の実績、成果（振り返り、効果 等） | | | | | | | | | | | |
| <p>自動車臨時運行許可台数 785件</p> <p>【成果】 自動車の臨時運行許可の申請に対し、的確に審査し、臨時ナンバーの貸し出しを行った。</p> | | | | | | | | | | | |
| 主な特定財源（名称、金額 等） | | | | | | | | | | | |
| 【その他】 自動車臨時運行許可手数料等 13千円 | | | | | | | | | | | |

| | | | | | | | | | | | |
|--|---------------|----|----------------------------|---|-----|---|-----|-------|--------|---|-------|
| 担当課 | 関金支所 | 施策 | 41 公共施設の維持管理の最適化に向けた取組を進める | | | | | | | | |
| 事業名 | 支所管理 | | | | | | | | | | |
| 会計・予算科目 | 会 計 | 一般 | 款 | 2 | 総務費 | 項 | 1 | 総務管理費 | 目 | 1 | 一般管理費 |
| 最終予算額 (千円) | 決 算 額 (千円) | | 決算額の 財源内訳 | | 国庫 | 県 | 地方債 | その他 | 一般財源 | | |
| 18,905 | 18,049 | | | | | | | 632 | 17,417 | | |
| 事業の目的 | | | | | | | | | | | |
| 関金庁舎、総合文化センターの円滑な運営を行うため、施設・設備等を適切に維持管理するもの。 | | | | | | | | | | | |
| 事業の実績、成果（振り返り、効果 等） | | | | | | | | | | | |
| <p>住民サービスの拠点施設として、関金庁舎、総合文化センターの維持管理・保守点検等を実施（光熱水費、修繕料外）。 18,049千円</p> <p>◎関金庁舎・総合文化センター維持管理経費 光熱水費及び燃料費（電気、水道、LPガスほか）等</p> <p>◎公用車維持管理経費 マイクロバス運転手（非常勤嘱託職員 共済費を含む）等</p> | | | | | | | | | | | |
| 主な特定財源（名称、金額 等） | | | | | | | | | | | |
| 【その他】庁舎使用料等 632千円 | | | | | | | | | | | |

| | | | | | | | | | | | |
|--|---------------|----|----------------|---|-----|---|-----|-------|------|---|-------|
| 担当課 | 関金支所 | 施策 | 33 災害に強いまちをつくる | | | | | | | | |
| 事業名 | 情報通信設備維持管理事業 | | | | | | | | | | |
| 会計・予算科目 | 会 計 | 一般 | 款 | 2 | 総務費 | 項 | 1 | 総務管理費 | 目 | 1 | 一般管理費 |
| 最終予算額 (千円) | 決 算 額 (千円) | | 決算額の 財源内訳 | | 国庫 | 県 | 地方債 | その他 | 一般財源 | | |
| 9,684 | 8,549 | | | | | | | 8,549 | 0 | | |
| 事業の目的 | | | | | | | | | | | |
| 情報格差解消のため整備した情報通信設備（住民ネットワーク、音声告知システム、情報通信ケーブル）の保守・点検、移設、機器修繕をするもの。 | | | | | | | | | | | |
| 事業の実績、成果（振り返り、効果 等） | | | | | | | | | | | |
| <p>情報通信設備（住民ネットワーク、音声告知システム、情報通信ケーブル）センター機器、ケーブル網の保守・点検・移設・機器修繕等を実施（住民ネット・音声告知放送運用保守委託料、光熱水費、修繕料外）。 8,549千円</p> <ul style="list-style-type: none"> ・情報通信設備電気代 ・情報通信設備修繕費（音声告知機等） ・情報通信設備修繕費（自営柱PSバッテリー交換等） ・音声告知放送運用保守委託料 ・住民ネット運用保守委託料 ・情報通信設備（光ケーブル等）移転業務委託料 | | | | | | | | | | | |
| 主な特定財源（名称、金額 等） | | | | | | | | | | | |
| 【その他】情報通信設備使用料（財産貸付収入）等 8,549千円 | | | | | | | | | | | |

| | | | | | | | |
|---|-------------|--------------|---------------------------------|-----|-------|-----|-------|
| 担当課 | 関金支所 | 施策 | 【戦略】5 観光・コンベンションを基軸に、まちの集客力を高める | | | | |
| 事業名 | 湯の関振興基金積立金 | | | | | | |
| 会計・予算科目 | 会計 一般 | 款 2 | 総務費 | 項 1 | 総務管理費 | 目 6 | 財産管理費 |
| 最終予算額 (千円) | 決算額 (千円) | 決算額の 財源内訳 | 国庫 | 県 | 地方債 | その他 | 一般財源 |
| 19 | 19 | | | | | 19 | 0 |
| 事業の目的 | | | | | | | |
| 財団法人やすらぎの里せきがね振興公社の解散に伴う精算金を、「湯の関振興基金」として積立て、地域の振興を図るもの。 (湯の関振興基金の保管業務) | | | | | | | |
| 事業の実績、成果(振り返り、効果等) | | | | | | | |
| <p>地域の振興を図ることを目的に、(財)やすらぎの里せきがね振興公社の解散に伴う精算金を積立てた(基金積立利子)。</p> <p>19千円 26年度末基金残高 12,317千円</p> | | | | | | | |
| 主な特定財源(名称、金額等) | | | | | | | |
| 【その他】基金利子 19千円 | | | | | | | |

| | | | | | | | |
|---|--------------|--------------|-----------------------------|-----|-------|-----|-------|
| 担当課 | 関金支所 | 施策 | 【戦略】17 子どもたちの心身ともに健やかな成長を促す | | | | |
| 事業名 | 総合交通対策(支所)事業 | | | | | | |
| 会計・予算科目 | 会計 一般 | 款 2 | 総務費 | 項 1 | 総務管理費 | 目 9 | 交通対策費 |
| 最終予算額 (千円) | 決算額 (千円) | 決算額の 財源内訳 | 国庫 | 県 | 地方債 | その他 | 一般財源 |
| 3,419 | 1,918 | | | | | | 1,918 |
| 事業の目的 | | | | | | | |
| 国鉄倉吉線廃止に伴う旅客運賃事業者が行うスクールバス事業を促進し、通学利用者の負担軽減を図るため、通学定期乗車券料金の100分の30を乗じた額を基準に関金町に居住する学生及び生徒に補助するもの。 | | | | | | | |
| 事業の実績、成果(振り返り、効果等) | | | | | | | |
| <p>通学定期代の3割補助 1,918千円 対象:高校・高等専門学校・養護学校 対象者:96人 利用者 57人</p> | | | | | | | |
| 主な特定財源(名称、金額等) | | | | | | | |
| | | | | | | | |

| | | | | | | | |
|--|--------------|--------------|--------------------------|-----|-----------|-----|-----------|
| 担当課 | 関金支所 | 施策 | 37 財政資源をより一層効果的・効率的に活用する | | | | |
| 事業名 | 戸籍住民登録事務（支所） | | | | | | |
| 会計・予算科目 | 会計 一般 | 款 2 | 総務費 | 項 3 | 戸籍住民基本台帳費 | 目 1 | 戸籍住民基本台帳費 |
| 最終予算額 (千円) | 決算額 (千円) | 決算額の 財源内訳 | 国庫 | 県 | 地方債 | その他 | 一般財源 |
| 196 | 168 | | | | | 168 | 0 |
| 事業の目的 | | | | | | | |
| 倉吉市の住民基本台帳に登録されている者、倉吉市に本籍を有している者に、正確かつ迅速な証明書の発行をすることにより、住民サービスの向上を資することを目的とし、証明書を発行するもの | | | | | | | |
| 事業の実績、成果（振り返り、効果 等） | | | | | | | |
| 戸籍交付 788件 住民票交付 1,100件 印鑑証明 1,039件 その他 25件 | | | | | | | |
| 主な特定財源（名称、金額 等） | | | | | | | |
| 【その他】印鑑証明等 168千円 | | | | | | | |

| | | | | | | | |
|--|------------------|--------------|-----------------------|-----|-----|-----|-------|
| 担当課 | 関金支所 | 施策 | 30 水と緑の豊かな自然環境を守り、育てる | | | | |
| 事業名 | 大山池ふれあい広場等維持管理事業 | | | | | | |
| 会計・予算科目 | 会計 一般 | 款 6 | 農林水産業費 | 項 1 | 農業費 | 目 2 | 農業総務費 |
| 最終予算額 (千円) | 決算額 (千円) | 決算額の 財源内訳 | 国庫 | 県 | 地方債 | その他 | 一般財源 |
| 2,633 | 2,614 | | | | | | 2,614 |
| 事業の目的 | | | | | | | |
| 大山池ふれあい広場(木の実の里)、大山池遊歩道及び大山池周辺の除草、トイレの清掃、植栽等の維持管理業務をするもの | | | | | | | |
| 事業の実績、成果（振り返り、効果 等） | | | | | | | |
| 大山池ふれあい広場(木の実の里)、大山池、遊歩道、トイレ等の草刈、清掃、浄化槽点検を実施。 2,614千円 | | | | | | | |
| 主な特定財源（名称、金額 等） | | | | | | | |
| | | | | | | | |

| | | | | | | | | |
|--|-----------------|--------------|-------|-----------------------|-------|-----|-------|-------|
| 担当課 | 関金支所 | | 施策 | 30 水と緑の豊かな自然環境を守り、育てる | | | | |
| 事業名 | 関金エリアトイレ・公園管理事業 | | | | | | | |
| 会計・予算科目 | 会計 一般 | 款 | 7 商工費 | 項 | 1 商工費 | 目 | 3 観光費 | |
| 最終予算額 (千円) | 決算額 (千円) | 決算額の 財源内訳 | | 国庫 | 県 | 地方債 | その他 | 一般財源 |
| 3,685 | 3,668 | | | | | | | 3,668 |
| 事業の目的 | | | | | | | | |
| <ul style="list-style-type: none"> ・トイレ(大山池、大滝山、観光団地、温泉公衆、バス停、亀井公園)の清掃管理 ・延命茶屋足湯の維持管理をするもの ・公園・広場(運動公園子供広場、鳥越遊歩道、亀井公園)除草、清掃管理 ・展望駐車場(地蔵峠、一向ヶ平、犬狹峠)除草、清掃管理をするもの | | | | | | | | |
| 事業の実績、成果(振り返り、効果等) | | | | | | | | |
| <p>観光関係トイレ、子ども広場、駐車場、足湯(延命茶屋)の除草・清掃等を実施。 3,668千円 中国自然歩道：野添(地蔵峠)～大鳥居(農大)の遊歩道、休憩所の点検・清掃・修繕を実施。</p> | | | | | | | | |
| 主な特定財源(名称、金額等) | | | | | | | | |
| | | | | | | | | |

| | | | | | | | | |
|---|-------------|--------------|-------|-----------------------|---------|-----|-------|-------|
| 担当課 | 関金支所 | | 施策 | 30 水と緑の豊かな自然環境を守り、育てる | | | | |
| 事業名 | 関金公園等管理事業 | | | | | | | |
| 会計・予算科目 | 会計 一般 | 款 | 8 土木費 | 項 | 4 都市計画費 | 目 | 2 公園費 | |
| 最終予算額 (千円) | 決算額 (千円) | 決算額の 財源内訳 | | 国庫 | 県 | 地方債 | その他 | 一般財源 |
| 3,599 | 3,392 | | | | | | 32 | 3,360 |
| 事業の目的 | | | | | | | | |
| <ul style="list-style-type: none"> ・関金1・2・3号公園の除草、清掃をするもの ・市道の除草、清掃及び補修をするもの ・親水公園(矢送川、大鳥居、滝川、せせらぎ、滝川砂防ダム)の清掃をするもの | | | | | | | | |
| 事業の実績、成果(振り返り、効果等) | | | | | | | | |
| <p>関金公園等の草刈、清掃、剪定、点検管理等を実施。 市道、親水公園(5)、都市公園(3)、街路灯 3,392千円</p> | | | | | | | | |
| 主な特定財源(名称、金額等) | | | | | | | | |
| 【その他】市民総合賠償保険金 32千円 | | | | | | | | |

| | | | | | | | | | | | |
|---|-------------|----|--------------|--------------------------|-----|---|-----|-------|-------|---|-------|
| 担当課 | 総合政策課 | | 施策 | 37 財政資源をより一層効果的・効率的に活用する | | | | | | | |
| 事業名 | 秘書 | | | | | | | | | | |
| 会計・予算科目 | 会計 | 一般 | 款 | 2 | 総務費 | 項 | 1 | 総務管理費 | 目 | 1 | 一般管理費 |
| 最終予算額 (千円) | 決算額 (千円) | | 決算額の 財源内訳 | | 国庫 | 県 | 地方債 | その他 | 一般財源 | | |
| 7,892 | 7,067 | | | | | | | | 7,067 | | |
| 事業の目的 | | | | | | | | | | | |
| 市長及び副市長の公務を円滑に運営するもの。 | | | | | | | | | | | |
| 事業の実績、成果（振り返り、効果等） | | | | | | | | | | | |
| <ul style="list-style-type: none"> ・全国市長会中国支部秋季役員会 1回 ・全国市長会 理事評議員合同会議 1回 市長会議 1回 ・鳥取県人会関係 8回 鳥取県ファンの集いin関西、東京鳥取県人会、東海鳥取県人会、岡山鳥取県人会、広島鳥取県人会、 関西鴨水会、東京鴨水会、京都鳥取県友会 ・鳥取県市長会議 2回 ・山陰都市連携協議会 1回 | | | | | | | | | | | |
| 主な特定財源（名称、金額等） | | | | | | | | | | | |
| | | | | | | | | | | | |

| | | | | | | | | | | | |
|---|-------------|----|--------------|--------------------|-----|-------|-----|-------|--------|---|-------|
| 担当課 | 総合政策課 | | 施策 | 42 双方向型の情報提供を充実させる | | | | | | | |
| 事業名 | 広報公聴 | | | | | | | | | | |
| 会計・予算科目 | 会計 | 一般 | 款 | 2 | 総務費 | 項 | 1 | 総務管理費 | 目 | 3 | 文書広報費 |
| 最終予算額 (千円) | 決算額 (千円) | | 決算額の 財源内訳 | | 国庫 | 県 | 地方債 | その他 | 一般財源 | | |
| 19,526 | 16,438 | | | | | 2,225 | | 971 | 13,242 | | |
| 事業の目的 | | | | | | | | | | | |
| 市民へ、市政に関する情報などを発信するため、市報発行、ホームページ更新、メール配信、NCN2ch行政放送等の広報活動を行うもの。また、日本広報協会及び鳥取県広報連絡協議会に加入し、主催する研修会に職員が参加し、広報技術を向上させるもの。 | | | | | | | | | | | |
| 事業の実績、成果（振り返り、効果等） | | | | | | | | | | | |
| <p>市報くらし発行 市民へ幅広く市政に関する情報を発信した。毎月1回（1回20,000部）</p> <ul style="list-style-type: none"> ・市報印刷費 9,102千円 ・市報等発送費 2,059千円 ・点字市報作成 563千円 | | | | | | | | | | | |
| 主な特定財源（名称、金額等） | | | | | | | | | | | |
| <p>【県】</p> <p>県政だより配布事務費委託金 1,669千円 県議会だより配布事務費委託金 556千円</p> <p>【その他】</p> <p>市報広告掲載料 971千円</p> | | | | | | | | | | | |

| | | | | | | | | | | | |
|---|------------------|----|--------------|-------------------------|-----|---|-----|--------|------|---|-------|
| 担当課 | 総合政策課 | | 施策 | 【戦略】25 にぎわいのあるまちなかを再生する | | | | | | | |
| 事業名 | 遥かなまち倉吉ふるさと基金積立金 | | | | | | | | | | |
| 会計・予算科目 | 会計 | 一般 | 款 | 2 | 総務費 | 項 | 1 | 総務管理費 | 目 | 6 | 財産管理費 |
| 最終予算額 (千円) | 決算額 (千円) | | 決算額の 財源内訳 | | 国庫 | 県 | 地方債 | その他 | 一般財源 | | |
| 23,203 | 22,828 | | | | | | | 22,828 | 0 | | |
| 事業の目的 | | | | | | | | | | | |
| 市の地域資源である町並及び風景の保全及び整備を図るため設置された、遥かなまち倉吉ふるさと基金への運用 利子、寄附金収入の積立を行う。 | | | | | | | | | | | |
| 事業の実績、成果（振り返り、効果 等） | | | | | | | | | | | |
| <p>積立金決算額 22,828千円 平成26年度末基金残高 37,580千円</p> | | | | | | | | | | | |
| 主な特定財源（名称、金額 等） | | | | | | | | | | | |
| 【その他】運用利子 17千円 寄附金 22,811千円 | | | | | | | | | | | |

| | | | | | | | | | | | |
|---|-------------|----|--------------|------------------|-----|---|-----|-------|---------|---|-------|
| 担当課 | 総合政策課 | | 施策 | 40 安定的に自主財源を確保する | | | | | | | |
| 事業名 | ふるさと納税 | | | | | | | | | | |
| 会計・予算科目 | 会計 | 一般 | 款 | 2 | 総務費 | 項 | 1 | 総務管理費 | 目 | 6 | 財産管理費 |
| 最終予算額 (千円) | 決算額 (千円) | | 決算額の 財源内訳 | | 国庫 | 県 | 地方債 | その他 | 一般財源 | | |
| 127,570 | 105,117 | | | | | | | | 105,117 | | |
| 事業の目的 | | | | | | | | | | | |
| 財源の確保と地域産品を全国発信するため、ふるさと納税を推進する。 贈呈品を更に充実させ、地域産品のPRと地域産業活性化を図る。 | | | | | | | | | | | |
| 事業の実績、成果（振り返り、効果 等） | | | | | | | | | | | |
| <p>ふるさと納税に係る贈呈品等の経費 105,117千円 ふるさと納税贈呈品等需用費 97,687千円 クレジット・郵便手数料等役務費 4,068千円 事務賃金等 1,958千円 システム導入委託料 1,395千円 機械借上料 9千円 ふるさと納税 寄附金決算額 289,010千円 16,161件 （対前年度 242,241千円増 13,282件増）</p> | | | | | | | | | | | |
| 主な特定財源（名称、金額 等） | | | | | | | | | | | |
| | | | | | | | | | | | |

| | | | | | | | |
|---|-------------|--------------|--------------------------|--------|-------|--------|-------|
| 担当課 | 総合政策課 | 施策 | 37 財政資源をより一層効果的・効率的に活用する | | | | |
| 事業名 | 企画政策推進 | | | | | | |
| 会計・予算科目 | 会計 一般 | 款 2 | 総務費 | 項 1 | 総務管理費 | 目 7 | 企画費 |
| 最終予算額 (千円) | 決算額 (千円) | 決算額の 財源内訳 | 国庫 | 県 | 地方債 | その他 | 一般財源 |
| 2,614 | 2,192 | | | | | | 2,192 |
| 事業の目的 | | | | | | | |
| <p>市政の総合企画及び政策形成を行うもの。</p> <p>【新規】友好自治体との交流にかかる地域産業の推進事業</p> <ul style="list-style-type: none"> ・現在国内交流を行っている松戸市、館山市、彦根市の本市の祭りや産業等のイベントへの参加を通じて、民間レベルでの交流を促進し、人やモノ、情報などの流れを作るきっかけづくりとするもの。 ・「中部発！食のみやこフェスティバル」(H26.6.28、29開催)に国内交流3市のブースを設置・出展を行い、市民への紹介・PR等をしてもらう。 | | | | | | | |
| 事業の実績、成果(振り返り、効果等) | | | | | | | |
| <p>行政評価システム構築事業 282千円 第11次総合計画に掲げる重点課題等、各施策の目標達成を図るとともに、施策や事業の進行管理を行った。 市民意識調査1回、施策評価42施策</p> <p>企画審議会 定例会 36回、臨時会 1回</p> <p>友好自治体との交流にかかる地域産業の推進事業 「中部発！食のみやこフェスティバル」(H26.6.28、29開催)に彦根市及び倉吉市のブースを設置し、観光情報のPR、特産品(近江牛焼串等)、くらすけくん・ひこにゃんグッズなどの販売を行い、PRを行った。来場者22,000人。</p> | | | | | | | |
| 主な特定財源(名称、金額等) | | | | | | | |
| | | | | | | | |

| | | | | | | | |
|--|----------------|--------------|-----------------------------|--------|-------|--------|------|
| 担当課 | 総合政策課 | 施策 | 23 市民の自主的・自発的なまちづくり活動を活発にする | | | | |
| 事業名 | 青少年の森・市民交流の森管理 | | | | | | |
| 会計・予算科目 | 会計 一般 | 款 2 | 総務費 | 項 1 | 総務管理費 | 目 7 | 企画費 |
| 最終予算額 (千円) | 決算額 (千円) | 決算額の 財源内訳 | 国庫 | 県 | 地方債 | その他 | 一般財源 |
| 296 | 217 | | | | | | 217 |
| 事業の目的 | | | | | | | |
| 「青少年の森・市民交流の森」について、地域住民・市民と協働して維持管理を行い、市民の利用に供するもの。 | | | | | | | |
| 事業の実績、成果(振り返り、効果等) | | | | | | | |
| <p>【事業の実績】 市民ボランティア活動と共に維持管理の作業を行い、市民の利用に供するための環境整備を行った。</p> <ul style="list-style-type: none"> ・草刈業務委託料 199千円 ・真砂土 18千円 <p>【事業の成果】 活動回数 2回(5/17、11/16) 参加人数 延べ約100人</p> | | | | | | | |
| 主な特定財源(名称、金額等) | | | | | | | |
| | | | | | | | |

| | | | | | | | | | | | |
|---|-------------|----|--------------|------------------------------------|-----|-----|-----|-------|---|---|-----|
| 担当課 | 総合政策課 | | 施策 | 39 周辺4町との連携のもと、より効果的・効率的なまちづくりを進める | | | | | | | |
| 事業名 | 定住自立圏構想推進事業 | | | | | | | | | | |
| 会計・予算科目 | 会計 | 一般 | 款 | 2 | 総務費 | 項 | 1 | 総務管理費 | 目 | 7 | 企画費 |
| 最終予算額 (千円) | 決算額 (千円) | | 決算額の 財源内訳 | 国庫 | 県 | 地方債 | その他 | 一般財源 | | | |
| 490 | 109 | | | | | | | 109 | | | |
| 事業の目的 | | | | | | | | | | | |
| 定住自立圏の将来像の実現のため、定住自立圏共生ビジョン懇談会による検討、周辺町との協議を継続しながら、定住自立圏形成協定の変更及び定住自立圏共生ビジョンの修正を行い、具体的な事業を実施するもの。 | | | | | | | | | | | |
| 事業の実績、成果（振り返り、効果 等） | | | | | | | | | | | |
| <p>定住自立圏の将来像の実現のため、定住自立圏共生ビジョン懇談会による検討を行い、周辺町との協定変更及び第2次共生ビジョンの策定を行った。</p> <ul style="list-style-type: none"> ・ 主管課長会議 2回、全体会 3回 | | | | | | | | | | | |
| 主な特定財源（名称、金額 等） | | | | | | | | | | | |
| | | | | | | | | | | | |

| | | | | | | | | | | | |
|--|----------------|----|--------------|-----------------------------------|-----|-----|-----|-------|---|---|-----|
| 担当課 | 総合政策課 | | 施策 | 【戦略】36 市民参画と協働のまちづくりを支える仕組みを充実させる | | | | | | | |
| 事業名 | イメージキャラクター作製事業 | | | | | | | | | | |
| 会計・予算科目 | 会計 | 一般 | 款 | 2 | 総務費 | 項 | 1 | 総務管理費 | 目 | 7 | 企画費 |
| 最終予算額 (千円) | 決算額 (千円) | | 決算額の 財源内訳 | 国庫 | 県 | 地方債 | その他 | 一般財源 | | | |
| 2,293 | 2,293 | | | | | | | 2,293 | | | |
| 事業の目的 | | | | | | | | | | | |
| 倉吉市イメージキャラクターくらすけくんの積極的なPR活動を行うことにより、住民とのさらなる一体感や親近感を醸成するもの。 | | | | | | | | | | | |
| 事業の実績、成果（振り返り、効果 等） | | | | | | | | | | | |
| <p>【事業の実績】 オリジナルグッズなどの製作・購入を行った。</p> <ul style="list-style-type: none"> ・ オリジナルグッズ作製・購入 2,079千円 (内訳) <ul style="list-style-type: none"> くらすけくんストラップ購入 750千円 くらすけくんうちわ作製 146千円 くらすけくん手さげ紙袋作製 321千円 くらすけくんシールシート作製 134千円 くらすけくんクリアファイル作製 80千円 くらすけくんボールペン作製 648千円 ・ 着ぐるみ補修 113千円 <p>【事業の成果】 作製したオリジナルグッズは、イベント・コンベンション等（民間・市営等約100件）で配布したり、ノベルティとして使用したりしている。 イベントへの参加、グッズ配布などで本市のPRを行い、市民との親近感・一体感の醸成を図った結果、着ぐるみの出演件数が88件となった。</p> | | | | | | | | | | | |
| 主な特定財源（名称、金額 等） | | | | | | | | | | | |
| | | | | | | | | | | | |

| | | | | | | | | | | | |
|---|---------------|----|--------------|--------------------|-----|---|---------|-------|--------|---|-----|
| 担当課 | 総合政策課 | | 施策 | 14 更に充実した医療体制を構築する | | | | | | | |
| 事業名 | 鳥取看護大学建設費補助事業 | | | | | | | | | | |
| 会計・予算科目 | 会計 | 一般 | 款 | 2 | 総務費 | 項 | 1 | 総務管理費 | 目 | 7 | 企画費 |
| 最終予算額 (千円) | 決算額 (千円) | | 決算額の 財源内訳 | | 国庫 | 県 | 地方債 | その他 | 一般財源 | | |
| 309,627 | 309,626 | | | | | | 293,900 | | 15,726 | | |
| 事業の目的 | | | | | | | | | | | |
| <p>学校法人藤田学院が設置する鳥取看護大学は、看護師不足の解消と、若者の定住促進に資するものであり、その開設経費に対して公的支援を行うもの。</p> | | | | | | | | | | | |
| 事業の実績、成果（振り返り、効果 等） | | | | | | | | | | | |
| <p>大学設置・学校法人審議会（大学設置分科会及び学校法人分科会（合同））において実施される大学新設に係る設置構想審査（首長ヒアリング）に出席した。</p> <ul style="list-style-type: none"> ・普通旅費 170千円 <p>学校法人藤田学院の初期投資の軽減を図るため、校舎建設費について補助金を交付した。</p> <ul style="list-style-type: none"> ・鳥取看護大学建設費補助金 309,456千円 看護大学設置総事業費 1,288,310千円 (財源内訳) 学校法人自己資金 318,060千円 鳥取県補助金 485,125千円 中部市町 485,125千円（広域連合175,669千円、倉吉市309,456千円） | | | | | | | | | | | |
| 主な特定財源（名称、金額 等） | | | | | | | | | | | |
| 【地方債】合併特例債 309,456千円×95%≒293,900千円 | | | | | | | | | | | |

| | | | | | | | | | | | |
|---|--------------|----|--------------|-------------------------|-----|---|-----|-------|-------|---|-----|
| 担当課 | 総合政策課 | | 施策 | 【戦略】25 にぎわいのあるまちなかを再生する | | | | | | | |
| 事業名 | 中心市街地活性化推進事業 | | | | | | | | | | |
| 会計・予算科目 | 会計 | 一般 | 款 | 2 | 総務費 | 項 | 1 | 総務管理費 | 目 | 7 | 企画費 |
| 最終予算額 (千円) | 決算額 (千円) | | 決算額の 財源内訳 | | 国庫 | 県 | 地方債 | その他 | 一般財源 | | |
| 8,967 | 8,007 | | | | | | | | 8,007 | | |
| 事業の目的 | | | | | | | | | | | |
| 中心市街地活性化に関する施策を総合的かつ一体的に推進するもの。 | | | | | | | | | | | |
| 事業の実績、成果（振り返り、効果 等） | | | | | | | | | | | |
| <p>中心市街地の活性化を図ることを目的とした「中心市街地活性化に関する法律」に基づく基本計画を作成するため、調査及び各種会議を開催した。また計画の認定に必要となる協議会の運営を支援した。</p> <ul style="list-style-type: none"> ・検討委員会委員謝金 305千円 ・基本計画変更認定協議等に係る旅費 113千円 ・調査・分析、会合開催、パブリックコメント、計画策定などの支援委託 4,597千円（債務負担行為を設定；全体5,433千円－H27分836千円） ※内閣府による計画の認定時期は平成27年度 →委託のうち一部（認定計画の印刷、打合せ）を平成27年度実施 ・協議会設立運営に関する補助金 2,286千円 (タウンマネジャー設置費、中心市街地商業活性化アドバイザー派遣費などへの補助) | | | | | | | | | | | |
| 主な特定財源（名称、金額 等） | | | | | | | | | | | |
| | | | | | | | | | | | |

| | | | | | | | | | | | |
|--|---------------------------|----|--------------|--------------------------|-----|---|-----|-------|------|---|-----|
| 担当課 | 総合政策課 | | 施策 | 37 財政資源をより一層効果的・効率的に活用する | | | | | | | |
| 事業名 | 地方版総合戦略策定事業（地方創生先行型交付金事業） | | | | | | | | | | |
| 会計・予算科目 | 会計 | 一般 | 款 | 2 | 総務費 | 項 | 1 | 総務管理費 | 目 | 7 | 企画費 |
| 最終予算額 (千円) | 決算額 (千円) | | 決算額の 財源内訳 | | 国庫 | 県 | 地方債 | その他 | 一般財源 | | |
| 8,000 | 0 | | | | | | | | 0 | | |
| 事業の目的 | | | | | | | | | | | |
| <p>総合的かつ計画的にまちづくりを進めるため、地方創生関連法による「地方版総合戦略」を策定するもの。地方人口ビジョンを踏まえ、地域の実情に応じた今後5ヶ年の目標や基本的方向、具体的な施策をまとめる。策定のためのアンケートは、市民意識調査において従来の調査項目と併せて行う。</p> <p>また、第11次倉吉市総合計画は平成23年度から平成27年度までの5ヶ年を前期計画期間、平成28年度から平成32年度までの5ヶ年を後期計画期間としており、平成27年度が前期計画の最終年であることから、本業務の成果を活用して人口推計や基本データの分析を行い、後期計画を策定する。</p> | | | | | | | | | | | |
| 事業の実績、成果（振り返り、効果 等） | | | | | | | | | | | |
| 平成27年度繰越額 8,000千円 | | | | | | | | | | | |
| 主な特定財源（名称、金額 等） | | | | | | | | | | | |
| | | | | | | | | | | | |

| | | | | | | | | | | | |
|--|-------------------------|----|--------------|--------------------|-----|---|-----|-------|------|---|-----|
| 担当課 | 総合政策課 | | 施策 | 42 双方向型の情報提供を充実させる | | | | | | | |
| 事業名 | 情報発信力向上事業（地方創生先行型交付金事業） | | | | | | | | | | |
| 会計・予算科目 | 会計 | 一般 | 款 | 2 | 総務費 | 項 | 1 | 総務管理費 | 目 | 7 | 企画費 |
| 最終予算額 (千円) | 決算額 (千円) | | 決算額の 財源内訳 | | 国庫 | 県 | 地方債 | その他 | 一般財源 | | |
| 3,000 | 0 | | | | | | | | 0 | | |
| 事業の目的 | | | | | | | | | | | |
| <p>地方版総合戦略におけるあらゆる分野の基本目標を実現するためには、政策意図等について地域住民はもとより、市内外に向けた情報発信が不可欠と考えられる。本市では広報紙を軸としてWEB、SNSによる情報発信を行っているところであるが、若者の紙面離れ、また平面的な情報発信のみに留まるなど市全体として情報発信力の向上が求められる部分もある。こうした観点から、動画の利点（情報量）とイメージキャラクターを活用した効果的で、より魅力ある情報発信を行い、特に次代を担う若年層を対象に市政への関心を高めるとともに、総合戦略に掲げる各施策について積極的な情報発信を行うもの。</p> | | | | | | | | | | | |
| 事業の実績、成果（振り返り、効果 等） | | | | | | | | | | | |
| 平成27年度繰越額 3,000千円 | | | | | | | | | | | |
| 主な特定財源（名称、金額 等） | | | | | | | | | | | |
| | | | | | | | | | | | |

| 担当課 | 総合政策課 | | 施策 | 28 まちなかへの公共交通アクセス機能を強化する | | | | | | | | | | | | | | | | | | | | | | | | | | | | | | | | | | | | | | | | | |
|---|---------------|----|--------------|--------------------------|-----|--------|-----|-------|---------|---|-------|-------|-------------|-------|-----------|----|------------|----|------------|---|-----------|----|-----------|-----|---------|---|-----------|----|------------|----|------------|----|-----------|----|------------|----|-----------|----|-----------|----|-----------|---------|-----------|----|-------------|
| 事業名 | 総合交通対策（企画） | | | | | | | | | | | | | | | | | | | | | | | | | | | | | | | | | | | | | | | | | | | | |
| 会計・予算科目 | 会 計 | 一般 | 款 | 2 | 総務費 | 項 | 1 | 総務管理費 | 目 | 9 | 交通対策費 | | | | | | | | | | | | | | | | | | | | | | | | | | | | | | | | | | |
| 最終予算額 （千円） | 決 算 額 （千円） | | 決算額の 財源内訳 | | 国庫 | 県 | 地方債 | その他 | 一般財源 | | | | | | | | | | | | | | | | | | | | | | | | | | | | | | | | | | | | |
| 119,587 | 119,587 | | | | | 16,533 | | 84 | 102,970 | | | | | | | | | | | | | | | | | | | | | | | | | | | | | | | | | | | | |
| 事業の目的 | | | | | | | | | | | | | | | | | | | | | | | | | | | | | | | | | | | | | | | | | | | | | |
| <p>地域住民の福祉を確保するために必要な公共交通機関の維持確保を行い、スムーズな移動を図るため、バス路線対策としてバス事業者に補助金を交付するもの。また、JR線及び智頭線、鳥取空港の利便性の確保のため、各種負担金を支出するもの。</p> | | | | | | | | | | | | | | | | | | | | | | | | | | | | | | | | | | | | | | | | | | | | | |
| 事業の実績、成果（振り返り、効果 等） | | | | | | | | | | | | | | | | | | | | | | | | | | | | | | | | | | | | | | | | | | | | | |
| <p>バス路線等公共交通機関の維持・確保を図るため、バス事業者等に補助金を交付した。</p> <ul style="list-style-type: none"> 倉吉市バス運行対策費補助金 118,731千円 | | | | | | | | | | | | | | | | | | | | | | | | | | | | | | | | | | | | | | | | | | | | | |
| <table border="1" style="margin-left: auto; margin-right: auto;"> <thead> <tr> <th>運行系統別</th> <th>26年度補助金額(円)</th> </tr> </thead> <tbody> <tr><td>上井・三朝</td><td>7,345,785</td></tr> <tr><td>三朝</td><td>14,881,248</td></tr> <tr><td>赤碕</td><td>11,782,625</td></tr> <tr><td>栄</td><td>4,528,303</td></tr> <tr><td>穴鴨</td><td>4,696,125</td></tr> <tr><td>小河内</td><td>641,818</td></tr> <tr><td>社</td><td>7,441,993</td></tr> <tr><td>北谷</td><td>18,358,904</td></tr> <tr><td>高城</td><td>20,196,663</td></tr> <tr><td>橋津</td><td>2,543,807</td></tr> <tr><td>関金</td><td>11,207,893</td></tr> <tr><td>松崎</td><td>1,655,912</td></tr> <tr><td>北条</td><td>3,037,076</td></tr> <tr><td>広瀬</td><td>6,925,858</td></tr> <tr><td>パークスクエア</td><td>3,486,577</td></tr> <tr><td>合計</td><td>118,730,587</td></tr> </tbody> </table> | | | | | | | | | | | | 運行系統別 | 26年度補助金額(円) | 上井・三朝 | 7,345,785 | 三朝 | 14,881,248 | 赤碕 | 11,782,625 | 栄 | 4,528,303 | 穴鴨 | 4,696,125 | 小河内 | 641,818 | 社 | 7,441,993 | 北谷 | 18,358,904 | 高城 | 20,196,663 | 橋津 | 2,543,807 | 関金 | 11,207,893 | 松崎 | 1,655,912 | 北条 | 3,037,076 | 広瀬 | 6,925,858 | パークスクエア | 3,486,577 | 合計 | 118,730,587 |
| 運行系統別 | 26年度補助金額(円) | | | | | | | | | | | | | | | | | | | | | | | | | | | | | | | | | | | | | | | | | | | | |
| 上井・三朝 | 7,345,785 | | | | | | | | | | | | | | | | | | | | | | | | | | | | | | | | | | | | | | | | | | | | |
| 三朝 | 14,881,248 | | | | | | | | | | | | | | | | | | | | | | | | | | | | | | | | | | | | | | | | | | | | |
| 赤碕 | 11,782,625 | | | | | | | | | | | | | | | | | | | | | | | | | | | | | | | | | | | | | | | | | | | | |
| 栄 | 4,528,303 | | | | | | | | | | | | | | | | | | | | | | | | | | | | | | | | | | | | | | | | | | | | |
| 穴鴨 | 4,696,125 | | | | | | | | | | | | | | | | | | | | | | | | | | | | | | | | | | | | | | | | | | | | |
| 小河内 | 641,818 | | | | | | | | | | | | | | | | | | | | | | | | | | | | | | | | | | | | | | | | | | | | |
| 社 | 7,441,993 | | | | | | | | | | | | | | | | | | | | | | | | | | | | | | | | | | | | | | | | | | | | |
| 北谷 | 18,358,904 | | | | | | | | | | | | | | | | | | | | | | | | | | | | | | | | | | | | | | | | | | | | |
| 高城 | 20,196,663 | | | | | | | | | | | | | | | | | | | | | | | | | | | | | | | | | | | | | | | | | | | | |
| 橋津 | 2,543,807 | | | | | | | | | | | | | | | | | | | | | | | | | | | | | | | | | | | | | | | | | | | | |
| 関金 | 11,207,893 | | | | | | | | | | | | | | | | | | | | | | | | | | | | | | | | | | | | | | | | | | | | |
| 松崎 | 1,655,912 | | | | | | | | | | | | | | | | | | | | | | | | | | | | | | | | | | | | | | | | | | | | |
| 北条 | 3,037,076 | | | | | | | | | | | | | | | | | | | | | | | | | | | | | | | | | | | | | | | | | | | | |
| 広瀬 | 6,925,858 | | | | | | | | | | | | | | | | | | | | | | | | | | | | | | | | | | | | | | | | | | | | |
| パークスクエア | 3,486,577 | | | | | | | | | | | | | | | | | | | | | | | | | | | | | | | | | | | | | | | | | | | | |
| 合計 | 118,730,587 | | | | | | | | | | | | | | | | | | | | | | | | | | | | | | | | | | | | | | | | | | | | |
| <ul style="list-style-type: none"> 過疎地有償運送導入・運行支援事業費補助金 610千円 | | | | | | | | | | | | | | | | | | | | | | | | | | | | | | | | | | | | | | | | | | | | | |
| <p>各種団体への参画により、公共交通機関の利便性向上、維持確保のための活動を行った。</p> <p>山陰本線・福知山線複線電化促進期成同盟会においては、国、西日本旅客鉄道株式会社福知山支社及び米子支社に対し、山陰本線の高速化、電化、複線化等を要望した。</p> <p>JR線・智頭線中部地区利用促進協議会においては、西日本旅客鉄道株式会社米子支社に対し、特急「スーパーはくと」の延伸、特急「スーパーいなば」の倉吉駅乗り入れ、駅停車中の騒音対策等を要望した。智頭急行株式会社に対しては荷物置き場の設置を要望し、実現した。</p> <p>鳥取空港の利用を促進する懇話会においては、愛称化に向けた推進キャンペーンを実施し、愛称「鳥取砂丘コナン空港」決定後は国内外からの誘客を図るとともに、鳥取空港発着便の増便、始発便の時間変更、機材の大型化等による利便性の向上を目指し情報発信等各種事業を行った。</p> | | | | | | | | | | | | | | | | | | | | | | | | | | | | | | | | | | | | | | | | | | | | | |
| 主な特定財源（名称、金額 等） | | | | | | | | | | | | | | | | | | | | | | | | | | | | | | | | | | | | | | | | | | | | | |
| <p>【県】</p> <p>広域バス路線維持費補助金 5,642千円</p> <p>生活交通体系構築支援補助金 10,586千円</p> <p>過疎地有償運送導入・運行支援事業費補助金 305千円</p> | | | | | | | | | | | | | | | | | | | | | | | | | | | | | | | | | | | | | | | | | | | | | |

| | | | | | | | | | | | |
|---|---------------|----|--------------|------------------------------------|-----|---|-----|-------|-------|---|-------|
| 担当課 | 総合政策課 | | 施策 | 39 周辺4町との連携のもと、より効果的・効率的なまちづくりを進める | | | | | | | |
| 事業名 | 総合交通対策（定住自立圏） | | | | | | | | | | |
| 会計・予算科目 | 会計 | 一般 | 款 | 2 | 総務費 | 項 | 1 | 総務管理費 | 目 | 9 | 交通対策費 |
| 最終予算額 (千円) | 決算額 (千円) | | 決算額の 財源内訳 | | 国庫 | 県 | 地方債 | その他 | 一般財源 | | |
| 1,391 | 1,321 | | | | | | | | 1,321 | | |
| 事業の目的 | | | | | | | | | | | |
| 定住自立圏構想の協定項目である「公共交通に係る効率的な運行体系の確立」を推進するため、平成22年度に鳥取県中部地域公共交通協議会が策定した公共交通総合連携計画を実施するための事業費及び協議会運営費を支出するもの。また、H23に実施した既存バス停施設調査結果をもとに年次的にバス停の修繕を行うもの。 | | | | | | | | | | | |
| 事業の実績、成果（振り返り、効果 等） | | | | | | | | | | | |
| <p>鳥取県中部地域公共交通協議会を開催し、公共交通総合連携計画の進捗確認を行った。</p> <ul style="list-style-type: none"> 鳥取県中部地域公共交通協議会負担金 57千円 <p>公共交通総合連携計画の事業として平成23年度に実施した既存バス停施設調査において設備が不十分と判断されたバス停上屋等の修繕を行った。</p> <ul style="list-style-type: none"> バス停修繕 1,264千円 (みどり町、厚生病院前、パークスクエア北口、明高東口、泰久寺) | | | | | | | | | | | |
| 主な特定財源（名称、金額 等） | | | | | | | | | | | |
| | | | | | | | | | | | |

| | | | | | | | | | | | |
|--|-------------|----|--------------|--------------------------|-----|---|-----|-------|------|---|---------|
| 担当課 | 総合政策課 | | 施策 | 37 財政資源をより一層効果的・効率的に活用する | | | | | | | |
| 事業名 | 統計業務 | | | | | | | | | | |
| 会計・予算科目 | 会計 | 一般 | 款 | 2 | 総務費 | 項 | 5 | 統計調査費 | 目 | 1 | 統計調査総務費 |
| 最終予算額 (千円) | 決算額 (千円) | | 決算額の 財源内訳 | | 国庫 | 県 | 地方債 | その他 | 一般財源 | | |
| 94 | 94 | | | | | | | | 94 | | |
| 事業の目的 | | | | | | | | | | | |
| 統計業務に関わる事務を行うもの。また、市勢要覧の作成、発行を行うもの。 | | | | | | | | | | | |
| 事業の実績、成果（振り返り、効果 等） | | | | | | | | | | | |
| <p>市勢要覧（統計資料編）作成 300部</p> <ul style="list-style-type: none"> 印刷製本費 94千円 | | | | | | | | | | | |
| 主な特定財源（名称、金額 等） | | | | | | | | | | | |
| | | | | | | | | | | | |

| | | | | | | | | | | | | | | | | | | | | | | | |
|---|-------------|--------------|--------------------------|---|-----|--------|-----|-------|------|---|---------|------------|-------|--------------|-------|-----------------|------|--------------|---------|-----------|---------|-------------|---------|
| 担当課 | 総合政策課 | 施策 | 37 財政資源をより一層効果的・効率的に活用する | | | | | | | | | | | | | | | | | | | | |
| 事業名 | 経済統計調査費 | | | | | | | | | | | | | | | | | | | | | | |
| 会計・予算科目 | 会 計 | 一般 | 款 | 2 | 総務費 | 項 | 5 | 統計調査費 | 目 | 3 | 経済統計調査費 | | | | | | | | | | | | |
| 最終予算額 (千円) | 決算額 (千円) | | 決算額の 財源内訳 | | 国庫 | 県 | 地方債 | その他 | 一般財源 | | | | | | | | | | | | | | |
| 11,049 | 10,275 | | | | | 10,275 | | | 0 | | | | | | | | | | | | | | |
| 事業の目的 | | | | | | | | | | | | | | | | | | | | | | | |
| <p>以下の調査の実施及び準備事務を行うもの。</p> <ul style="list-style-type: none"> 工業統計調査…工業の実態を明らかにし、工業に関する施策の基礎資料とするもの。平成26年12月31日を調査期日として、調査員調査により実施する。対象は、市内すべての製造業（約170事業所）。 統計調査員確保対策…国及び地方公共団体が行う統計調査の円滑な実施を期するため、調査員の登録管理及び研修等を行い、登録調査員の確保及びその資質向上を図るもの。 経済センサス基礎調査…すべての産業分野における全国及び地域別に経済の構造を明らかにするとともに、各種統計調査実施のための事業所及び企業の名簿を作成するもの。平成26年7月1日を調査期日として調査員調査により実施する。対象は、市内すべての事業所（約2,300事業所）。 国勢調査調査区設定…平成27年国勢調査の準備作業として、調査員の担当区域を明確にし、調査の重複、脱漏を防止し、調査の正確を期するため調査区の設定を行うもの。 全国消費実態調査…家計の実態を調査し、世帯の所得及び資産の分布、消費の水準とその構造を明らかにすることにより、各種行政施策の基礎資料とするもの。9月～11月の3か月間。 農林業センサス…平成27年2月1日を調査期日として、調査員調査により行う。対象は、市内の農林業を営んでいるすべての世帯および法人（約4,400経営体）。 | | | | | | | | | | | | | | | | | | | | | | | |
| 事業の実績、成果（振り返り、効果 等） | | | | | | | | | | | | | | | | | | | | | | | |
| <p>国及び地方公共団体が行う基幹統計調査の実査及び準備事務を定められた手順に従って行った。</p> <p>統計調査員等の報酬ほか事務経費</p> <ul style="list-style-type: none"> 工業統計調査 調査期日：平成26年12月31日 245千円 経済センサス基礎調査 調査期日：平成26年 7月 1日 2,548千円 国勢調査調査区設定 279千円 全国消費実態調査 調査期日：平成26年9月～11月 2,520千円 農林業センサス 調査期日：平成27年 2月 1日 4,657千円 <p>国及び地方公共団体が行う統計調査の円滑な実施を期するため、調査員の登録、管理を行い、登録調査員の確保及びその資質向上を図った。</p> <ul style="list-style-type: none"> 統計調査員確保対策事業 26千円 | | | | | | | | | | | | | | | | | | | | | | | |
| 主な特定財源（名称、金額 等） | | | | | | | | | | | | | | | | | | | | | | | |
| <p>【県】 経済統計調査費委託金 10,275千円</p> <table border="0"> <tr> <td>工業統計調査費委託金</td><td>245千円</td> <td>国勢調査調査区設定委託金</td><td>279千円</td> </tr> <tr> <td>統計調査員確保対策事業費委託金</td><td>26千円</td> <td>全国消費実態調査費委託金</td><td>2,520千円</td> </tr> <tr> <td>経済センサス委託金</td><td>2,548千円</td> <td>農林業センサス費委託金</td><td>4,657千円</td> </tr> </table> | | | | | | | | | | | | 工業統計調査費委託金 | 245千円 | 国勢調査調査区設定委託金 | 279千円 | 統計調査員確保対策事業費委託金 | 26千円 | 全国消費実態調査費委託金 | 2,520千円 | 経済センサス委託金 | 2,548千円 | 農林業センサス費委託金 | 4,657千円 |
| 工業統計調査費委託金 | 245千円 | 国勢調査調査区設定委託金 | 279千円 | | | | | | | | | | | | | | | | | | | | |
| 統計調査員確保対策事業費委託金 | 26千円 | 全国消費実態調査費委託金 | 2,520千円 | | | | | | | | | | | | | | | | | | | | |
| 経済センサス委託金 | 2,548千円 | 農林業センサス費委託金 | 4,657千円 | | | | | | | | | | | | | | | | | | | | |

| | | | | | | | | | | | |
|--|-------------|----|--------------------------|---|-----|----|-----|-------|------|---|--------|
| 担当課 | 総合政策課 | 施策 | 37 財政資源をより一層効果的・効率的に活用する | | | | | | | | |
| 事業名 | 学校基本調査 | | | | | | | | | | |
| 会計・予算科目 | 会 計 | 一般 | 款 | 2 | 総務費 | 項 | 5 | 統計調査費 | 目 | 4 | 教育統計調査 |
| 最終予算額 (千円) | 決算額 (千円) | | 決算額の 財源内訳 | | 国庫 | 県 | 地方債 | その他 | 一般財源 | | |
| 14 | 13 | | | | | 13 | | | 0 | | |
| 事業の目的 | | | | | | | | | | | |
| <p>○学校の教員数、生徒数、卒業後の状況等の事項を調査し、学校教育行政上の基礎資料とするもの。毎年実施。</p> <p>○調査期日 5月1日 文部科学省</p> <p>○調査は市内のすべての小・中・高等学校、特別支援学校、幼稚園、専修・各種学校、市町村教育委員会</p> | | | | | | | | | | | |
| 事業の実績、成果（振り返り、効果 等） | | | | | | | | | | | |
| <p>国及び地方公共団体が行う基幹統計調査を定められた手順に従って行った。</p> <ul style="list-style-type: none"> 学校基本調査 調査期日：平成26年5月1日 13千円 | | | | | | | | | | | |
| 主な特定財源（名称、金額 等） | | | | | | | | | | | |
| 【県】 学校基本調査委託金 13千円 | | | | | | | | | | | |

| | | | | | | | | | | | |
|---|---------------|----|--------------|----------------------------------|-----|---|-----|--------|------|---|-------|
| 担当課 | 地域づくり支援課 | | 施策 | 【戦略】22 地域における人と人の結びつきを強め、地域力を高める | | | | | | | |
| 事業名 | 若者の定住化促進基金積立金 | | | | | | | | | | |
| 会計・予算科目 | 会計 | 一般 | 款 | 2 | 総務費 | 項 | 1 | 総務管理費 | 目 | 6 | 財産管理費 |
| 最終予算額 (千円) | 決算額 (千円) | | 決算額の 財源内訳 | | 国庫 | 県 | 地方債 | その他 | 一般財源 | | |
| 28,008 | 26,655 | | | | | | | 26,655 | 0 | | |
| 事業の目的 | | | | | | | | | | | |
| <p>若者の定住化による地域振興を図るため、事業の費用として基金を積み立てるもの。 参考：H26充当事業 定住対策事業（充当額2,853千円） 若者定住・UJIターン事業（4,656千円） 保育所運営（30,000千円） 企業誘致（50,000千円） H26基金残高 1,223,120千円</p> | | | | | | | | | | | |
| 事業の実績、成果（振り返り、効果等） | | | | | | | | | | | |
| 若者の定住化促進基金積立金 26,655千円 | | | | | | | | | | | |
| 主な特定財源（名称、金額等） | | | | | | | | | | | |
| 【その他】 若者の定住化促進基金利子 1,847千円 若者の定住化促進基金寄附金 24,808千円（1,539件） | | | | | | | | | | | |

| | | | | | | | | | | | |
|--|--------------|----|--------------|-----------------------|-----|---|-----|--------|------|---|-------|
| 担当課 | 地域づくり支援課 | | 施策 | 30 水と緑の豊かな自然環境を守り、育てる | | | | | | | |
| 事業名 | 緑を守り育てる基金積立金 | | | | | | | | | | |
| 会計・予算科目 | 会計 | 一般 | 款 | 2 | 総務費 | 項 | 1 | 総務管理費 | 目 | 6 | 財産管理費 |
| 最終予算額 (千円) | 決算額 (千円) | | 決算額の 財源内訳 | | 国庫 | 県 | 地方債 | その他 | 一般財源 | | |
| 47,879 | 46,518 | | | | | | | 46,518 | 0 | | |
| 事業の目的 | | | | | | | | | | | |
| <p>緑の保全及び緑化を推進するため、基金を積み立てるもの。 参考：H26充当事業 倉吉市の緑を守り育てる事業（充当額806千円） H26基金残高 63,762千円</p> | | | | | | | | | | | |
| 事業の実績、成果（振り返り、効果等） | | | | | | | | | | | |
| 倉吉市の緑を守り育てる基金積立金 46,518千円 | | | | | | | | | | | |
| 主な特定財源（名称、金額等） | | | | | | | | | | | |
| 【その他】 緑を守り育てる基金利子 19千円 緑を守り育てる基金寄附金 46,499千円（2,663件） | | | | | | | | | | | |

| | | | | | | | | | | | |
|---|--------------|----|--------------|----------------------------------|-----|---|-----|-------|--------|---|-----|
| 担当課 | 地域づくり支援課 | | 施策 | 【戦略】22 地域における人と人の結びつきを強め、地域力を高める | | | | | | | |
| 事業名 | 元気の出る地域づくり支援 | | | | | | | | | | |
| 会計・予算科目 | 会計 | 一般 | 款 | 2 | 総務費 | 項 | 1 | 総務管理費 | 目 | 7 | 企画費 |
| 最終予算額 (千円) | 決算額 (千円) | | 決算額の 財源内訳 | | 国庫 | 県 | 地方債 | その他 | 一般財源 | | |
| 19,515 | 19,515 | | | | | | | | 19,515 | | |
| 事業の目的 | | | | | | | | | | | |
| 住民が参画し地域の活性化を図るため、各地区の特色ある取り組みを行う地区振興協議会へそれぞれ1,500千円を上限として交付金を交付するもの。 | | | | | | | | | | | |
| 事業の実績、成果（振り返り、効果等） | | | | | | | | | | | |
| <p>元気の出る地域づくり支援事業費交付金 19,500千円（1,500千円×13地区）</p> <p>【上北条地区】青少年の森整備事業、上北条まつり、自主防災組織確立事業 【上井地区】あげい祭、健康・スポーツ事業、駅前清掃、花いっぱい運動 ほか 【西郷地区】サラバダin西郷、大日山フットパス、アイラブ西郷 ほか 【上灘地区】倉吉花回廊（会下谷川桜並木保存及び環境美化活動）、うわなだ桜まつり ほか 【成徳地区】せいとく祭、打吹天女伝説祭・長谷の観音市・倉吉語り部助成、スポーツ振興 【明倫地区】めいりん祭、打吹まつり山車巡行、めいりん「冬のまつり」、花壇整備事業 【灘手地区】灘手こ～まい秋祭、灘手再発見ウォーク、地域と若者交流 ほか 【社地区】やしろ五輪まつり、社文化祭、元気の出る趣味教室、花いっぱい運動 ほか 【北谷地区】ぬのこまつり、ぬのこ文化祭、じげの川で遊ぶ、体育振興事業 ほか 【高城地区】高城まつり、水辺の楽校管理、福祉バス支援、牛追掛節保存会助成 ほか 【小鴨地区】おがも笑顔のまつり、芸能さんさんまつり、健康づくり推進 ほか 【上小鴨地区】あたご文化祭、ふるさと再発見活動、楽農大好き大作戦 ほか 【関金地区】せきがね夏まつり、関金芸能まつり、作品展、伝統文化伝承事業 ほか</p> | | | | | | | | | | | |
| 主な特定財源（名称、金額等） | | | | | | | | | | | |
| | | | | | | | | | | | |

| | | | | | | | | | | | |
|---|-------------|----|--------------|-----------------------|-----|---|-----|-------|------|---|-----|
| 担当課 | 地域づくり支援課 | | 施策 | 30 水と緑の豊かな自然環境を守り、育てる | | | | | | | |
| 事業名 | 緑を守り育てる | | | | | | | | | | |
| 会計・予算科目 | 会計 | 一般 | 款 | 2 | 総務費 | 項 | 1 | 総務管理費 | 目 | 7 | 企画費 |
| 最終予算額 (千円) | 決算額 (千円) | | 決算額の 財源内訳 | | 国庫 | 県 | 地方債 | その他 | 一般財源 | | |
| 1,128 | 806 | | | | | | | 806 | 0 | | |
| 事業の目的 | | | | | | | | | | | |
| 緑化の機運を高め、緑を保全する意識を涵養するため、市民が身近な自然に親しむ機会の創出と今ある自然を守り増やし後世に伝えていく意識の啓発を行うもの。 | | | | | | | | | | | |
| 事業の実績、成果（振り返り、効果等） | | | | | | | | | | | |
| <p>緑の保全及び緑化の推進を図った。</p> <p>保存樹・保存林85件の管理謝金 580千円 ・保存樹 5千円×54件 ・保存林 10千円×31件</p> <p>緑の観察会・名木めぐりバスツアー 12千円 ・緑の観察会 6月9日／上井神社／参加者50人 ・名木めぐりバスツアー 10月12日／波々伎神社、北野神社、矢送神社／参加者26人 ・夏休み自由研究バスツアー 8月10日／波々伎神社、八幡神社、太子が丘の森／台風のため中止</p> <p>樹木診断費 113千円 ・事前調査 No. 5 観音堂のナギ他9件 ・樹木診断 No. 5 観音堂のナギ、No. 9 成徳のイチョウ、No. 109日吉神社の森（境内のエノキ）計3件</p> <p>保存樹看板書き換え・修繕・撤去他 100千円</p> | | | | | | | | | | | |
| 主な特定財源（名称、金額等） | | | | | | | | | | | |
| 【その他】緑を守り育てる基金繰入金 806千円 | | | | | | | | | | | |

| | | | | | | | | | | | |
|--|-------------|----|--------------|-----------------------------|-----|-----|-----|-------|-------|---|-----|
| 担当課 | 地域づくり支援課 | | 施策 | 23 市民の自主的・自発的なまちづくり活動を活発にする | | | | | | | |
| 事業名 | 協働のまちづくり | | | | | | | | | | |
| 会計・予算科目 | 会計 | 一般 | 款 | 2 | 総務費 | 項 | 1 | 総務管理費 | 目 | 7 | 企画費 |
| 最終予算額 (千円) | 決算額 (千円) | | 決算額の 財源内訳 | 国庫 | 県 | 地方債 | その他 | 一般財源 | | | |
| 7,437 | 7,418 | | | | | | | | 7,418 | | |
| 事業の目的 | | | | | | | | | | | |
| <ul style="list-style-type: none"> ・まちづくり等に関わる市民活動団体の活動を支援し、その活動の促進を図ることで市民参画と協働のまちづくりを推進するもの。 ・市民のまちづくり活動として開催される打吹まつり及びばえん祭を支援するもの。 | | | | | | | | | | | |
| 事業の実績、成果（振り返り、効果 等） | | | | | | | | | | | |
| <p>市民活動団体等の活動支援 918千円</p> <ul style="list-style-type: none"> ・協働のまちづくり活動助成事業 500千円 (100千円×3団体+50千円×3団体+25千円×2団体) ・コピー機パフォーマンス料 418千円 <p>倉吉打吹まつり実行員会補助金 4,500千円</p> <p>【H26決算】</p> <p>収入20,811千円 (主な財源:市補助金4,500千円、寄附金・広告料6,167千円、Tシャツ売上等5,439千円)</p> <p>支出18,747千円</p> <p>倉吉ばえん祭開催費補助金 2,000千円</p> <p>【H26決算】</p> <p>収入3,555千円 (主な財源:市補助金2,000千円、自己資金157千円、協賛金360千円、出店料493千円)</p> <p>支出3,555千円</p> | | | | | | | | | | | |
| 主な特定財源（名称、金額 等） | | | | | | | | | | | |
| | | | | | | | | | | | |

| | | | | | | | | | | | |
|---|-------------------------|----|--------------|----------------------------------|-----|---------|-----|-------|-------|---|-----|
| 担当課 | 地域づくり支援課 | | 施策 | 【戦略】22 地域における人と人の結びつきを強め、地域力を高める | | | | | | | |
| 事業名 | 定住対策事業 | | | | | | | | | | |
| 会計・予算科目 | 会 計 | 一般 | 款 | 2 | 総務費 | 項 | 1 | 総務管理費 | 目 | 7 | 企画費 |
| 最終予算額 (千円) | 決 算 額 (千円) | | 決算額の 財源内訳 | | 国庫 | 県 | 地方債 | その他 | 一般財源 | | |
| 15,053 | 10,460 | | | | | 3,815 | | 2,962 | 3,683 | | |
| 事業の目的 | | | | | | | | | | | |
| <p>移住定住希望者に対し、住宅の取得を支援する交付金等の交付や移住者がスムーズに地域へ入っていけるよう地域住民との交流を促進するための活動支援など、移住定住の促進を図るもの。</p> | | | | | | | | | | | |
| 事業の実績、成果（振り返り、効果 等） | | | | | | | | | | | |
| <p>地域力創造アドバイザー業務委託料 3,078千円</p> <ul style="list-style-type: none"> ・地域活性化の取組みに関する知見やノウハウを有する外部専門家を招へいし、指導・助言を受けながら、地域独自の魅力や価値の向上を図り、地域への定住促進を目指す。 ・明倫地区に外部専門家を派遣。 <p>倉吉市移住定住者住宅取得支援補助金 1,398千円</p> <ul style="list-style-type: none"> ・県外からの移住者を対象に住宅の新築または購入及び改修に係る経費を支援した。 <p>補助額 新築住宅の建築費用の5% （2人以上での移住で上限1,000千円、単身移住上限500千円） 中古住宅の購入費用の5%（上限500千円） 中古住宅の改修費用の10%（上限350千円）</p> <ul style="list-style-type: none"> ・中古住宅購入2件、中古住宅購入及び改修1件、中古住宅改修2件 <p>お試し住宅整備事業費補助金 5,254千円</p> <ul style="list-style-type: none"> ・北谷地区（長谷）と明倫地区（鍛冶町）の住宅を活用し、お試し住宅を整備した。 <p>北谷地区（長谷） 4,359千円 明倫地区（鍛冶町） 895千円</p> <p>移住定住推進活動費補助金 350千円</p> <ul style="list-style-type: none"> ・移住者希望者に対する一元的な相談対応等を行い移住者の増加を図った。 <p>長谷お試し住宅管理運営委員会（北谷地区） 207千円 リアルマック（明倫地区） 142千円</p> <p>倉吉市定住希望者受入れ支援事業交付金 80千円</p> <ul style="list-style-type: none"> ・移住者が地元住民と交流を深め良好な関係を築くことを目的に地区住民が移住者に対し歓迎会や地域のルールを学ぶ場を作る際の費用を支援した。4件 <p>倉吉市移住定住促進空き家取得事業支援助成金 300千円</p> <ul style="list-style-type: none"> ・35歳以下の市民又は市外からの転入者を対象に、空き家バンクから住宅購入をした際に1戸あたり150千円を支援した。 <p>補助金 150千円×2件=300千円</p> | | | | | | | | | | | |
| 主な特定財源（名称、金額 等） | | | | | | | | | | | |
| 【県】 | 移住定住推進交付金 | | | | | 3,815千円 | | | | | |
| 【その他】 | 若者の定住化促進基金繰入金 | | | | | 2,853千円 | | | | | |
| | 空き家取得事業交付金、住宅取得支援補助金返還金 | | | | | 109千円 | | | | | |

| | | | | | | | | | | | |
|--|-------------------------|----|--------------|----------------------------------|-----|---------|-----|-------|-------|---|-----|
| 担当課 | 地域づくり支援課 | | 施策 | 【戦略】22 地域における人と人の結びつきを強め、地域力を高める | | | | | | | |
| 事業名 | 若者定住・U J I ターン事業 | | | | | | | | | | |
| 会計・予算科目 | 会計 | 一般 | 款 | 2 | 総務費 | 項 | 1 | 総務管理費 | 目 | 7 | 企画費 |
| 最終予算額 (千円) | 決算額 (千円) | | 決算額の 財源内訳 | | 国庫 | 県 | 地方債 | その他 | 一般財源 | | |
| 18,005 | 16,755 | | | | | 10,571 | | 4,656 | 1,528 | | |
| 事業の目的 | | | | | | | | | | | |
| <ul style="list-style-type: none"> ・交流人口、定住人口の増加を図るため、移住定住を希望する人が円滑に市内に定住できるように支援を行うもの。専任相談員の配置、体験ツアーの実施、県外での相談会参加により移住者の増加を目指すもの。 ・若者に出会いの場を提供する団体へ経費の一部を補助することで結婚による定住者の増加を目指すもの。 | | | | | | | | | | | |
| 事業の実績、成果（振り返り、効果 等） | | | | | | | | | | | |
| <p>移住定住相談員報酬・社会保険料 1,900千円 ワンストップの相談窓口及び移住者の増加のため移住定住相談員1名を雇用した。</p> <p>相談会旅費・事務費 310千円 県外の移住定住相談会へ参加した。 鳥取県主催相談会（大阪・東京：BIG相談会3回・鳥取コラボ1回、東京移住フェア1回）、 団体主催相談会（大阪：ふるさと探し相談会1回・朝日U J I相談会1回）の計7回の 相談会へ参加した。</p> <p>田舎暮らし体験ツアー委託料 144千円 田舎暮らし体験ツアーをNPOに委託し実施した。 里山篇（11/22・23 関金町中心、3世帯3名） 街なか篇（8/16・17、12/6・7 明倫地区中心、2世帯3名） ツアーの実施により県外から移住者希望者を呼び込むことができた。 H26年度は体験ツアー参加のうち1名がH27年度に移住予定。</p> <p>備品購入費 137千円 移住定住相談員のパソコンを購入</p> <p>相談会参加負担金 32千円 県外相談会への参加負担金（朝日U J I相談会32千円）</p> <p>若者定住等による集落活性化総合対策事業費補助金 14,232千円 小規模高齢化集落において、将来集落を担う新たな人材として移住者を確保するとともに、 地域が一体となって取り組む集落再生・地域活性化の取組を支援した。 移住者生活支援（上限250万円）、地域活性化活動支援（上限250万円） 交付地域：弓削地区、福原地区、杉野地区 移住世帯 計3世帯</p> | | | | | | | | | | | |
| 主な特定財源（名称、金額 等） | | | | | | | | | | | |
| 【県】 | 鳥取県移住定住推進交付金 | | | | | 1,087千円 | | | | | |
| | 若者定住等による集落活性化総合対策事業費補助金 | | | | | 9,484千円 | | | | | |
| 【その他】 | 若者の定住化促進基金繰入金 | | | | | 4,656千円 | | | | | |

| | | | | | | | | | | | |
|--|-------------|----|--------------|----------------------------------|-----|-----|-----|-------|-------|---|-----|
| 担当課 | 地域づくり支援課 | | 施策 | 【戦略】22 地域における人と人の結びつきを強め、地域力を高める | | | | | | | |
| 事業名 | 集落支援員活用事業 | | | | | | | | | | |
| 会計・予算科目 | 会計 | 一般 | 款 | 2 | 総務費 | 項 | 1 | 総務管理費 | 目 | 7 | 企画費 |
| 最終予算額 (千円) | 決算額 (千円) | | 決算額の 財源内訳 | | 国庫 | 県 | 地方債 | その他 | 一般財源 | | |
| 6,610 | 6,610 | | | | | 441 | | | 6,169 | | |
| 事業の目的 | | | | | | | | | | | |
| 集落支援員を明倫、北谷、関金地区に配置し、集落巡回・集落点検を行う。また、地域の現状や課題を把握し、地域の実情に応じた集落の維持・活性化策を検討し、地域支援策の取り組みを行うもの。 | | | | | | | | | | | |
| 事業の実績、成果（振り返り、効果 等） | | | | | | | | | | | |
| 集落支援員報酬・社会保険料（3名） 5,477千円 北谷地区集落活性化事業（婚活ステップアップセミナー） 703千円 講師謝金 630,000円 費用弁償 27,000円 等 倉吉市婚活イベント補助金 180千円 | | | | | | | | | | | |
| 主な特定財源（名称、金額 等） | | | | | | | | | | | |
| 【県】 みんなで支え合う中山間地域づくり総合支援事業費補助金 351千円 子育て応援市町村交付金 90千円 | | | | | | | | | | | |

| | | | | | | | | | | | |
|---|--------------------|----|--------------|-------------------------|-----|---|--------|-------|-------|---|-----|
| 担当課 | 地域づくり支援課 | | 施策 | 【戦略】25 にぎわいのあるまちなかを再生する | | | | | | | |
| 事業名 | シビックセンターたからや跡地整備事業 | | | | | | | | | | |
| 会計・予算科目 | 会計 | 一般 | 款 | 2 | 総務費 | 項 | 1 | 総務管理費 | 目 | 7 | 企画費 |
| 最終予算額 (千円) | 決算額 (千円) | | 決算額の 財源内訳 | | 国庫 | 県 | 地方債 | その他 | 一般財源 | | |
| 144,218 | 66,627 | | | | | | 58,500 | | 8,127 | | |
| 事業の目的 | | | | | | | | | | | |
| シビックセンターたからや跡地整備のため、既存建物（①事務所棟：鉄骨5階建、延床面積9,372㎡②駐車場棟：鉄骨2階建、延床面積2,659㎡③敷地面積：4,400㎡）を解体し、建物除却後の跡地利用について整備計画を設計する。 | | | | | | | | | | | |
| 事業の実績、成果（振り返り、効果 等） | | | | | | | | | | | |
| <ul style="list-style-type: none"> 解体工事：49,370千円 解体工事に伴う周辺建物事前調査業務：4,984千円 跡地整備に伴う駐車場整備実施設計業務：5,055千円 跡地整備に伴うトイレ建設実施設計業務：4,528千円 低濃度PCB処理手数料：2,624千円 27年度繰越額 77,156千円 | | | | | | | | | | | |
| 主な特定財源（名称、金額 等） | | | | | | | | | | | |
| 【地方債】 合併特例債 58,500千円 | | | | | | | | | | | |

| | | | | | | | | | | | |
|---|------------------------|----|--------------|----------------------------------|-----|---|-----|-------|------|---|-----|
| 担当課 | 地域づくり支援課 | | 施策 | 【戦略】22 地域における人と人の結びつきを強め、地域力を高める | | | | | | | |
| 事業名 | 移住定住推進事業（地方創生先行型交付金事業） | | | | | | | | | | |
| 会計・予算科目 | 会計 | 一般 | 款 | 2 | 総務費 | 項 | 1 | 総務管理費 | 目 | 7 | 企画費 |
| 最終予算額 (千円) | 決算額 (千円) | | 決算額の 財源内訳 | | 国庫 | 県 | 地方債 | その他 | 一般財源 | | |
| 2,693 | 0 | | | | | | | | 0 | | |
| 事業の目的 | | | | | | | | | | | |
| <p>移住に関する住宅・就職先等の相談や情報発信を総合的かつ一元的に実施し、受け入れ体制を充実する。本市を移住定住先として選んでいただくためのきめ細やかなサービス提供に努めることで、本市への移住定住を促進する。</p> | | | | | | | | | | | |
| 事業の実績、成果（振り返り、効果 等） | | | | | | | | | | | |
| <p>27年度繰越額 2,693千円</p> | | | | | | | | | | | |
| 主な特定財源（名称、金額 等） | | | | | | | | | | | |
| | | | | | | | | | | | |

| | | | | | | | | | | | |
|---|-------------|----|--------------|----------------------------------|-----|---|-----|-------|--------|----|----|
| 担当課 | 地域づくり支援課 | | 施策 | 【戦略】22 地域における人と人の結びつきを強め、地域力を高める | | | | | | | |
| 事業名 | 自治公民館活動推進 | | | | | | | | | | |
| 会計・予算科目 | 会計 | 一般 | 款 | 2 | 総務費 | 項 | 1 | 総務管理費 | 目 | 10 | 諸費 |
| 最終予算額 (千円) | 決算額 (千円) | | 決算額の 財源内訳 | | 国庫 | 県 | 地方債 | その他 | 一般財源 | | |
| 26,735 | 26,680 | | | | | | | 3 | 26,677 | | |
| 事業の目的 | | | | | | | | | | | |
| <p>自治公民館活動を推進するため、自治公民館、自治公民館連合会に対し、市民協働活動支援報償金の支出、行事災害保険料の補助、自治公民館施設整備費の補助等を行うもの。</p> | | | | | | | | | | | |
| 事業の実績、成果（振り返り、効果 等） | | | | | | | | | | | |
| <p>住民自治活動、行政情報の伝達及び組織強化などに対する支援を行った。</p> <ul style="list-style-type: none"> 自治公民館市民協働活動支援金 221館 18,515千円 地区自治公民館協議会市民協働活動支援金 13地区 3,806千円 自治公民館連合会補助金 2,132千円 自治公民館施設整備費補助金6件 (福庭、小田、南掘、生田、越中町、福富) 1,449千円 放送施設整備費補助金14件(昭和、上井本町、八屋、上余戸、小鴨、古川沢、沢谷、大河内、福山、旭北、中江、海田西町・河北町、尾原、横田) 778千円 | | | | | | | | | | | |
| 主な特定財源（名称、金額 等） | | | | | | | | | | | |
| 【その他】認可地縁団体証明手数料 3千円 | | | | | | | | | | | |

| | | | | | | | | | | | |
|--|---------------|----|--------------|-------------------|-----|---|-----|-------|------|----|----|
| 担当課 | 地域づくり支援課 | | 施策 | 34 犯罪や事故のないまちをつくる | | | | | | | |
| 事業名 | 交通災害共済加入促進 | | | | | | | | | | |
| 会計・予算科目 | 会 計 | 一般 | 款 | 2 | 総務費 | 項 | 1 | 総務管理費 | 目 | 10 | 諸費 |
| 最終予算額 (千円) | 決 算 額 (千円) | | 決算額の 財源内訳 | | 国庫 | 県 | 地方債 | その他 | 一般財源 | | |
| 3,694 | 3,497 | | | | | | | 3,497 | 0 | | |
| 事業の目的 | | | | | | | | | | | |
| 交通事故の被害者の負担軽減のため、鳥取中部ふるさと広域連合が所管する交通災害共済の加入促進、加入申し込みの取りまとめ、事故にあった際の共済金請求事務等を行うもの。 | | | | | | | | | | | |
| 事業の実績、成果（振り返り、効果 等） | | | | | | | | | | | |
| [平成26年度実績] 加入世帯数 10,194世帯、加入者数 24,347人、加入率 49.6% 見舞金支給件数 178件 加入促進報償金 2,191千円 ・世帯割 20円×17,251世帯、加入者割 80円×23,086人 加入促進事務費 1,249千円 ・臨時職員事務賃金 259千円 ・加入申込書等印刷 366千円 ・通信費、消耗品費 270千円 ・公用車諸費 380千円 | | | | | | | | | | | |
| 主な特定財源（名称、金額 等） | | | | | | | | | | | |
| 【その他】交通災害共済加入促進費等 6,453千円（うち事業充当分3,471千円） （鳥取中部ふるさと広域連合） 車共済災害共済金 26千円 | | | | | | | | | | | |

| | | | | | | | | | | | |
|--|---------------|----|--------------|----------------------------------|-----|---|-----|--------|------|----|----|
| 担当課 | 地域づくり支援課 | | 施策 | 【戦略】22 地域における人と人の結びつきを強め、地域力を高める | | | | | | | |
| 事業名 | コミュニティ推進事業 | | | | | | | | | | |
| 会計・予算科目 | 会 計 | 一般 | 款 | 2 | 総務費 | 項 | 1 | 総務管理費 | 目 | 10 | 諸費 |
| 最終予算額 (千円) | 決 算 額 (千円) | | 決算額の 財源内訳 | | 国庫 | 県 | 地方債 | その他 | 一般財源 | | |
| 28,100 | 17,200 | | | | | | | 17,200 | 0 | | |
| 事業の目的 | | | | | | | | | | | |
| (財)自治総合センターによるコミュニティ助成金を自治公民館などのコミュニティ組織へ助成することにより、コミュニティ活動の推進を図るもの。 | | | | | | | | | | | |
| 事業の実績、成果（振り返り、効果 等） | | | | | | | | | | | |
| 自治公民館などのコミュニティ組織への助成を通じ、コミュニティ活動の推進を図った。 コミュニティセンター助成 13,900千円 ・越中町自治公民館（自治公民館新築：総事業費24,974千円－自己財源11,074千円） 一般コミュニティ助成 3,300千円 ・宮川町2丁目自治公民館 1,300千円（冷蔵庫、掃除機、ジャーボット、液晶テレビ、ブルーレイディスクプレーヤー、テレビ置き台、座布団、会議用テーブル、座卓、ホワイトボード、丸椅子、インクジェット複合プリンター、おでんセット、プロジェクター、キッチンボード、町旗、グリル付きコンロ、ガス炊飯器、電子コンベック） ・河来見自治公民館 2,000千円（除雪機、カバー） | | | | | | | | | | | |
| 主な特定財源（名称、金額 等） | | | | | | | | | | | |
| 【その他】(財)自治総合センター助成金 17,200千円 | | | | | | | | | | | |

| | | | | | | | | | | | |
|--|-------------|----|--------------|------------------|-----|-----|-----|-------|-------|----|----|
| 担当課 | 地域づくり支援課 | | 施策 | 35 消費生活の安全・安心を守る | | | | | | | |
| 事業名 | 消費者行政推進事業 | | | | | | | | | | |
| 会計・予算科目 | 会計 | 一般 | 款 | 2 | 総務費 | 項 | 1 | 総務管理費 | 目 | 10 | 諸費 |
| 最終予算額 (千円) | 決算額 (千円) | | 決算額の 財源内訳 | | 国庫 | 県 | 地方債 | その他 | 一般財源 | | |
| 2,552 | 2,486 | | | | | 422 | | | 2,064 | | |
| 事業の目的 | | | | | | | | | | | |
| 鳥取中部ふるさと広域連合を窓口に、中部地区1市4町で消費生活相談業務及び消費者啓発活動を共同実施するとともに、消費者トラブルの未然防止を図るため、市単独で消費者啓発活動にも取り組むもの。 | | | | | | | | | | | |
| 事業の実績、成果（振り返り、効果 等） | | | | | | | | | | | |
| 消費者行政職員研修旅費、受講料 52千円 消費者問題啓発用マグネットステッカー作成 370千円 消費生活相談業務共同化負担金 2,064千円 （中部ふるさと広域連合負担金：均等割20%、人口割30%、実績割50%） | | | | | | | | | | | |
| 主な特定財源（名称、金額 等） | | | | | | | | | | | |
| 【県】鳥取県市町村消費者行政活性化交付金 422千円 | | | | | | | | | | | |

| | | | | | | | | |
|---|-------------|--------------|------------------------|-----|-------|-----|--------|------|
| 担当課 | 観光交流課 | 施策 | 19 貴重な歴史文化遺産を守り、育て、伝える | | | | | |
| 事業名 | 文化基金積立金 | | | | | | | |
| 会計・予算科目 | 会計 一般 | 款 2 | 総務費 | 項 1 | 総務管理費 | 目 6 | 財産管理費 | |
| 最終予算額 (千円) | 決算額 (千円) | 決算額の 財源内訳 | | 国庫 | 県 | 地方債 | その他 | 一般財源 |
| 11,117 | 11,116 | | | | | | 11,116 | 0 |
| 事業の目的 | | | | | | | | |
| 市内の文化財保護並びに文化施設の整備及び建設資金に充てるため基金を積み立てる。 | | | | | | | | |
| 事業の実績、成果（振り返り、効果 等） | | | | | | | | |
| 【寄附金実績】 594件、11,115千円 【利子】 1千円 ※参考 平成26年度末基金残高 16,923千円 | | | | | | | | |
| 主な特定財源（名称、金額 等） | | | | | | | | |
| 【その他】 文化基金寄附金 11,115千円 文化基金利子 1千円 | | | | | | | | |

| | | | | | | | | |
|---|-------------|--------------|------------------------|-----|-------|-----|-----|------|
| 担当課 | 観光交流課 | 施策 | 21 異なる国や地域の人たちとの交流を深める | | | | | |
| 事業名 | 韓国姉妹都市等交流 | | | | | | | |
| 会計・予算科目 | 会計 一般 | 款 2 | 総務費 | 項 1 | 総務管理費 | 目 7 | 企画費 | |
| 最終予算額 (千円) | 決算額 (千円) | 決算額の 財源内訳 | | 国庫 | 県 | 地方債 | その他 | 一般財源 |
| 1,905 | 1,317 | | | | | | 600 | 717 |
| 事業の目的 | | | | | | | | |
| 姉妹都市・友好都市との継続的な交流を推進するため、市民や市民団体等の主体的な交流活動への各種情報の提供、姉妹都市等との連絡調整を行う。羅州市との交流をより深め、相互理解交流を官民が一体となり取り組むことで、国際交流の推進を図る。 | | | | | | | | |
| 事業の実績、成果（振り返り、効果 等） | | | | | | | | |
| 【青少年日韓交流事業】 派遣経費：宿泊費、食糧費、旅費、保険料等 1,178千円 交流場所：大韓民国全羅南道羅州市 交流期間：平成26年12月26日～30日（4泊5日） 交流人数：＜羅州市＞小・中学生10名 ＜倉吉市＞小・中学生10名・引率2名 交流内容：国立羅州博物館及び歴史文化遺跡見学、天然染物作り（Tシャツ）、ホームステイなど | | | | | | | | |
| 【倉吉市交流推進団体活動支援事業補助金】 民間レベルでの交流事業支援として倉吉韓食倶楽部への補助 140千円 ・第3回倉吉・羅州日韓料理交流（訪問）平成26年11月28日～12月2日（4泊5日）、28名訪問 | | | | | | | | |
| 主な特定財源（名称、金額 等） | | | | | | | | |
| 【その他】 青少年日韓交流事業参加費負担金 @30千円×10人=300千円 倉吉市教育振興基金 300千円 | | | | | | | | |

| | | | | | | | | | | | |
|--|-------------|----|--------------|------------------------|-----|---|-----|-------|-------|---|-----|
| 担当課 | 観光交流課 | | 施策 | 21 異なる国や地域の人たちとの交流を深める | | | | | | | |
| 事業名 | 国際交流 | | | | | | | | | | |
| 会計・予算科目 | 会計 | 一般 | 款 | 2 | 総務費 | 項 | 1 | 総務管理費 | 目 | 7 | 企画費 |
| 最終予算額 (千円) | 決算額 (千円) | | 決算額の 財源内訳 | | 国庫 | 県 | 地方債 | その他 | 一般財源 | | |
| 3,217 | 3,216 | | | | | | | 101 | 3,115 | | |
| 事業の目的 | | | | | | | | | | | |
| 市民の異文化理解推進のため、交流機会と情報を提供する。国際交流員を雇用することで語学研修の開催や市民や民間団体などの自主的な交流活動の支援を行う。様々な国際交流の機会を通して、国際的な感覚を身に付けた人材の育成を図る。 | | | | | | | | | | | |
| 事業の実績、成果（振り返り、効果 等） | | | | | | | | | | | |
| <p>【国際交流員招致】報酬月額220千円×12月、社会保険料等 3,050千円</p> <p>【国際理解講座】消耗品費 41千円</p> <ul style="list-style-type: none"> ・世界を知ろう！台湾講座 1月17日、参加者27名 ・国際交流ライブラリー講演会 2月22日、参加者31名 ・韓紙工芸体験教室 9月28日、参加者13名 ・くらし国際交流フェスティバル（韓紙しおり作り教室） 12月7日、参加者50名 <p>【韓国語講座】消耗品費 2千円</p> <ul style="list-style-type: none"> ・入門、初級、中級 合計101人受講 <p>【国際交流員研修】参加負担金、旅費 115千円</p> <p>【関係団体負担金】</p> <ul style="list-style-type: none"> ・県中部日中友好協会負担金 年会費5千円 ・県中部地区日韓親善協会負担金 年会費3千円 | | | | | | | | | | | |
| 主な特定財源（名称、金額 等） | | | | | | | | | | | |
| 【その他】韓国語講座受講料 101千円 | | | | | | | | | | | |

| | | | | | | | | | | | |
|--|--------------|----|--------------|------------------------------|-----|---|-----|-------|--------|---|-----|
| 担当課 | 観光交流課 | | 施策 | 20 文化・芸術活動を活性化し、まちの魅力と格調を高める | | | | | | | |
| 事業名 | 倉吉未来中心管理運営委託 | | | | | | | | | | |
| 会計・予算科目 | 会計 | 一般 | 款 | 2 | 総務費 | 項 | 1 | 総務管理費 | 目 | 7 | 企画費 |
| 最終予算額 (千円) | 決算額 (千円) | | 決算額の 財源内訳 | | 国庫 | 県 | 地方債 | その他 | 一般財源 | | |
| 79,041 | 71,060 | | | | | | | 6,553 | 64,507 | | |
| 事業の目的 | | | | | | | | | | | |
| 県立倉吉未来中心の管理運営費を県と中部市町が負担することで施設の効率的かつ適切な運営ができよう業務委託し、中部地域住民の文化振興及び交流の拠点施設として有効かつ円滑な利用に資する。 | | | | | | | | | | | |
| 事業の実績、成果（振り返り、効果 等） | | | | | | | | | | | |
| <p>【H26委託料1市4町負担額】 71,061千円（市：64,508千円、4町：6,553千円）</p> <p>【利用実績】 大ホール 61,392人、小ホール 35,257人、リハーサル室・練習室 12,609人、 セミナールーム 57,066人、アトリウム 44,186人、団体事務局サロン 1,688人 合計 212,198人</p> | | | | | | | | | | | |
| 主な特定財源（名称、金額 等） | | | | | | | | | | | |
| 【その他】倉吉未来中心管理運営負担金 6,553千円 | | | | | | | | | | | |

| | | | | | | | | | | | |
|--|-------------|----|--------------|------------------------------|-----|-----|-----|-------|-------|---|-----|
| 担当課 | 観光交流課 | | 施策 | 20 文化・芸術活動を活性化し、まちの魅力と格調を高める | | | | | | | |
| 事業名 | 文化芸術活動振興 | | | | | | | | | | |
| 会計・予算科目 | 会計 | 一般 | 款 | 2 | 総務費 | 項 | 1 | 総務管理費 | 目 | 7 | 企画費 |
| 最終予算額 (千円) | 決算額 (千円) | | 決算額の 財源内訳 | | 国庫 | 県 | 地方債 | その他 | 一般財源 | | |
| 3,473 | 3,417 | | | | | 300 | | | 3,117 | | |
| 事業の目的 | | | | | | | | | | | |
| 市民の文化芸術団体への支援と協働を通じて、地域の伝統文化の継承、芸術文化の鑑賞機会及び発表機会の提供を行うことにより、文化芸術の振興を図る。 | | | | | | | | | | | |
| 事業の実績、成果（振り返り、効果 等） | | | | | | | | | | | |
| <ul style="list-style-type: none"> ・倉吉打吹太鼓振興会への補助 470千円 ・第13回倉吉天女音楽祭実行委員会への委託料 1,600千円 10/19開催 ・県民による「第九」倉吉公演事業への補助 500千円 ・倉吉文化団体協議会への補助（連合展、アザレアのまち音楽祭開催） 145千円 ・アーティストリゾート滞在促進事業 灘手AIR実行委員会への補助 600千円（県1/2、市1/2） ・市民大茶会消耗品 102千円 | | | | | | | | | | | |
| 主な特定財源（名称、金額 等） | | | | | | | | | | | |
| 【県】アーティストリゾート創造事業費補助金 300千円 | | | | | | | | | | | |

| | | | | | | | | | | | |
|---|-------------|----|--------------|------------------------|-----|---|-----|-------|------|---|-----|
| 担当課 | 観光交流課 | | 施策 | 21 異なる国や地域の人たちとの交流を深める | | | | | | | |
| 事業名 | 国内交流 | | | | | | | | | | |
| 会計・予算科目 | 会計 | 一般 | 款 | 2 | 総務費 | 項 | 1 | 総務管理費 | 目 | 7 | 企画費 |
| 最終予算額 (千円) | 決算額 (千円) | | 決算額の 財源内訳 | | 国庫 | 県 | 地方債 | その他 | 一般財源 | | |
| 992 | 867 | | | | | | | 42 | 825 | | |
| 事業の目的 | | | | | | | | | | | |
| 本市は、千葉県松戸市と「二十世紀梨」「佐渡ヶ嶽部屋」のつながりで、平成16年度に交流都市協定を締結している。特産物の販売や小学生交流などの人的交流を行うことで両市の魅力を再発見し、相互理解と地域間交流を推進する。 | | | | | | | | | | | |
| 事業の実績、成果（振り返り、効果 等） | | | | | | | | | | | |
| <p>【松戸市・倉吉市夏休み小学生交流】</p> <ul style="list-style-type: none"> ・日程：平成26年8月20日～22日（2泊3日） ・場所：倉吉市 ・交流人数：<松戸市>小学生13名 <倉吉市>小学生14名、引率2名 ・交流内容：農業体験、竹鉄砲作り、白壁土蔵群散策等 ・経費：委託料、消耗品費、食糧費、保険料、入場料 554千円 <p>【松戸まつりへの参加】</p> <ul style="list-style-type: none"> ・日程：平成26年10月4日、5日 ・場所：千葉県松戸市 JR松戸駅前広場 ・出品物：二十世紀梨、らっきょう漬、手作り味噌、手作りケチャップ、牛骨ラーメン ・経費：旅費、通信運搬費、手数料、委託料 293千円 <p>【淀屋研究会】</p> <p>会議等参加負担金 11千円（年会費）</p> <p>【佐渡ヶ嶽部屋関係】</p> <p>消耗品費 9千円</p> | | | | | | | | | | | |
| 主な特定財源（名称、金額 等） | | | | | | | | | | | |
| 【その他】夏休み小学生交流事業参加者負担金 42千円 | | | | | | | | | | | |

| | | | | | | | | | | | |
|---|-------------|----|--------------|---------------------------------|-----|---|-----|-------|-------|---|-----|
| 担当課 | 観光交流課 | | 施策 | 【戦略】5 観光・コンベンションを基軸に、まちの集客力を高める | | | | | | | |
| 事業名 | 里見ブランド化推進事業 | | | | | | | | | | |
| 会計・予算科目 | 会計 | 一般 | 款 | 2 | 総務費 | 項 | 1 | 総務管理費 | 目 | 7 | 企画費 |
| 最終予算額 (千円) | 決算額 (千円) | | 決算額の 財源内訳 | | 国庫 | 県 | 地方債 | その他 | 一般財源 | | |
| 2,805 | 2,789 | | | | | | | | 2,789 | | |
| 事業の目的 | | | | | | | | | | | |
| <p>本市が、「南総里見八犬伝」のモチーフといわれる里見氏の終焉の地であることを活用し、里見ゆかりのまちである千葉県館山市等とも連携を図りながら、全国発信できる本市のブランドとしての素材価値を高めるとともに、里見氏に関連するイベントを盛り上げることにより、地域への誇りや合併した市の一体感など市民意識の醸成を図る。</p> | | | | | | | | | | | |
| 事業の実績、成果（振り返り、効果 等） | | | | | | | | | | | |
| <ul style="list-style-type: none"> ・倉吉せきがね里見まつり実施委員会への補助 1,200千円 ・里見忠義公入封400年記念事業への補助 1,000千円 ・関金子供歌舞伎保存会への補助 450千円 ・第33回南総里見まつり出演者引率旅費 64千円 ・里見忠義公入封400年ポスター 75千円 | | | | | | | | | | | |
| 主な特定財源（名称、金額 等） | | | | | | | | | | | |
| | | | | | | | | | | | |

| | | | | | | | | | | | |
|---|-------------|----|--------------|------------------------------|-----|---|-----|-------|-------|---|-----|
| 担当課 | 観光交流課 | | 施策 | 20 文化・芸術活動を活性化し、まちの魅力と格調を高める | | | | | | | |
| 事業名 | 文化活動センター | | | | | | | | | | |
| 会計・予算科目 | 会計 | 一般 | 款 | 2 | 総務費 | 項 | 1 | 総務管理費 | 目 | 7 | 企画費 |
| 最終予算額 (千円) | 決算額 (千円) | | 決算額の 財源内訳 | | 国庫 | 県 | 地方債 | その他 | 一般財源 | | |
| 7,152 | 7,152 | | | | | | | | 7,152 | | |
| 事業の目的 | | | | | | | | | | | |
| <p>文化交流及び市民活動の振興を図るため、倉吉市文化活動センターの運営を行う。</p> | | | | | | | | | | | |
| 事業の実績、成果（振り返り、効果 等） | | | | | | | | | | | |
| <p>【指定管理料】 第1回 2,500千円 第2回 1,500千円 第3回 1,250千円 第4回 1,000千円 計 6,250千円</p> <p>【実施事業】 リフレギャラリー、リフレサロンコンサート、文化サロン、モーニングシネマ等</p> <p>【各部屋の利用実績】 17,909人／年</p> <p>【修繕料】 既設空調機器・冷媒管取替修繕 902千円</p> | | | | | | | | | | | |
| 主な特定財源（名称、金額 等） | | | | | | | | | | | |
| | | | | | | | | | | | |

| | | | | | | | | | | | |
|---|--------------------------|----|--------------|---------------------------------|-----|---|-----|-------|------|---|-----|
| 担当課 | 観光交流課 | | 施策 | 【戦略】5 観光・コンベンションを基軸に、まちの集客力を高める | | | | | | | |
| 事業名 | 観光関連団体助成事業（地方創生先行型交付金事業） | | | | | | | | | | |
| 会計・予算科目 | 会計 | 一般 | 款 | 2 | 総務費 | 項 | 1 | 総務管理費 | 目 | 7 | 企画費 |
| 最終予算額 (千円) | 決算額 (千円) | | 決算額の 財源内訳 | | 国庫 | 県 | 地方債 | その他 | 一般財源 | | |
| 5,500 | 518 | | | | | | | | 518 | | |
| 事業の目的 | | | | | | | | | | | |
| <p>アニメを活かしたツアー誘致やウォーキング世界大会の開催を通して、食や自然等の魅力についてPRを図りながら外国人も含めた更なる交流人口の拡大を図る。</p> | | | | | | | | | | | |
| 事業の実績、成果（振り返り、効果 等） | | | | | | | | | | | |
| <p>【ワールドトレイルズカンファレンス鳥取大会】</p> <ul style="list-style-type: none"> 平成26年度実行委員会負担金 518千円 平成27年度繰越額 2,382千円 <p>【名探偵コナンミステリーツアー誘致】</p> <ul style="list-style-type: none"> 平成27年度繰越額 2,600千円 | | | | | | | | | | | |
| 主な特定財源（名称、金額 等） | | | | | | | | | | | |
| | | | | | | | | | | | |

| | | | | | | | | | | | |
|---|--------------------------|----|--------------|---------------------------------|-----|---|-----|-------|------|---|-----|
| 担当課 | 観光交流課 | | 施策 | 【戦略】5 観光・コンベンションを基軸に、まちの集客力を高める | | | | | | | |
| 事業名 | 地域資源観光活用事業（地方創生先行型交付金事業） | | | | | | | | | | |
| 会計・予算科目 | 会計 | 一般 | 款 | 2 | 総務費 | 項 | 1 | 総務管理費 | 目 | 7 | 企画費 |
| 最終予算額 (千円) | 決算額 (千円) | | 決算額の 財源内訳 | | 国庫 | 県 | 地方債 | その他 | 一般財源 | | |
| 3,000 | 0 | | | | | | | | 0 | | |
| 事業の目的 | | | | | | | | | | | |
| <p>関金温泉及び東大山の自然等を活用した農村型体験修学旅行の誘致やヘルスツーリズムの商品化等を行い、関金温泉及び中山間地域への観光客の誘客を図る。</p> | | | | | | | | | | | |
| 事業の実績、成果（振り返り、効果 等） | | | | | | | | | | | |
| <p>【農村型体験旅行推進事業】</p> <ul style="list-style-type: none"> 平成27年度繰越額 2,500千円 <p>【関金温泉活性化事業】</p> <ul style="list-style-type: none"> 平成27年度繰越額 500千円 | | | | | | | | | | | |
| 主な特定財源（名称、金額 等） | | | | | | | | | | | |
| | | | | | | | | | | | |

| | | | | | | | | | | | |
|--|-------------|----|--------------|----|---------------------------------|---|-----|-----|-------|---|-----|
| 担当課 | 観光交流課 | | | 施策 | 【戦略】5 観光・コンベンションを基軸に、まちの集客力を高める | | | | | | |
| 事業名 | 観光一般 | | | | | | | | | | |
| 会計・予算科目 | 会計 | 一般 | 款 | 7 | 商工費 | 項 | 1 | 商工費 | 目 | 3 | 観光費 |
| 最終予算額 (千円) | 決算額 (千円) | | 決算額の 財源内訳 | | 国庫 | 県 | 地方債 | その他 | 一般財源 | | |
| 10,909 | 9,846 | | | | | | | | 9,846 | | |
| 事業の目的 | | | | | | | | | | | |
| 観光事業の推進に必要な一般業務、観光PR業務、倉吉春まつりの開催支援、観光マップ・ポスター作製を行う。 | | | | | | | | | | | |
| 事業の実績、成果（振り返り、効果 等） | | | | | | | | | | | |
| 【事業の実績】 ○旅費 292千円 ○需用費（消耗品費・燃料費・印刷製本費・修繕料） 1,880千円 ○役務費（通信運搬費） 210千円 ○委託料（保守・倉吉春まつり・鳥取空港パンフレット設置・観光情報発信業務） 6,843千円 ○使用料及び賃借料（会場借上料・自動車借上料・機械借上料） 486千円 ○備品購入費（庁舎器具費） 107千円 ○負担金 28千円 【事業の成果】 倉吉春まつりの実施、旅行情報誌「じゃらん」による雑誌・ホームページ・アプリでの情報発信、「倉吉市総合観光パンフレット『倉吉』の刷新、「まち歩きガイド」の増刷 | | | | | | | | | | | |
| 主な特定財源（名称、金額 等） | | | | | | | | | | | |
| | | | | | | | | | | | |

| | | | | | | | | | | | |
|--|-------------|----|--------------|----|---------------------------------|-----|-----|-----|-------|---|-----|
| 担当課 | 観光交流課 | | | 施策 | 【戦略】5 観光・コンベンションを基軸に、まちの集客力を高める | | | | | | |
| 事業名 | 地域資源観光活用事業 | | | | | | | | | | |
| 会計・予算科目 | 会計 | 一般 | 款 | 7 | 商工費 | 項 | 1 | 商工費 | 目 | 3 | 観光費 |
| 最終予算額 (千円) | 決算額 (千円) | | 決算額の 財源内訳 | | 国庫 | 県 | 地方債 | その他 | 一般財源 | | |
| 3,283 | 2,977 | | | | | 228 | | | 2,749 | | |
| 事業の目的 | | | | | | | | | | | |
| 「地域資源を活用した観光の振興」の実現に向けた「地域資源の掘り起こし」、「観光メニュー・商品づくり」を目的とする。 | | | | | | | | | | | |
| 事業の実績、成果（振り返り、効果 等） | | | | | | | | | | | |
| 【事業実績】 ○旅費 69千円 （ラジウム・ラドン温泉広域連携会議（6/10）、温泉旅館福祉浴及び健康マイレージ視察研修（7/3,4）） ○需用費（印刷製本費） 491千円 ○委託料（除草委託料・歴史まんが原画作成委託料） 417千円 ○補助金 ・EVカー運行支援事業費補助金 1,000千円 ・倉吉市観光商品造成等支援事業補助金 1,000千円 【事業の効果】 ・まんがパンフレット「倉吉淀屋物語」「里見忠義」「第53代横綱琴櫻傑将」の印刷 ・H26年度発行した「第53代横綱琴櫻傑将」の原画を作成 ・EVカー運行支援事業 運行日数42日、利用者数28人 ・倉吉市観光商品造成等支援事業 4件 ・旧国鉄倉吉線廃線跡除草業務委託 年6回（3自治公民館×2回） | | | | | | | | | | | |
| 主な特定財源（名称、金額 等） | | | | | | | | | | | |
| 【県】 まんが王国国家戦略推進プロジェクト事業費補助金 228千円 | | | | | | | | | | | |

| | | | | | | | | | | | |
|---|------------------|----|--------------|---------------------------------|-----|---|-----|-----|--------|---|-----|
| 担当課 | 観光交流課 | | 施策 | 【戦略】5 観光・コンベンションを基軸に、まちの集客力を高める | | | | | | | |
| 事業名 | 観光施設維持管理事業（関金地区） | | | | | | | | | | |
| 会計・予算科目 | 会計 | 一般 | 款 | 7 | 商工費 | 項 | 1 | 商工費 | 目 | 3 | 観光費 |
| 最終予算額 （千円） | 決算額 （千円） | | 決算額の 財源内訳 | | 国庫 | 県 | 地方債 | その他 | 一般財源 | | |
| 61,353 | 61,353 | | | | | | | 310 | 61,043 | | |
| 事業の目的 | | | | | | | | | | | |
| 指定管理制度を導入している関金地区に点在する地域資源を活かした観光施設の適正な管理運営のため、指定管理者との協定に基づき修繕等を実施する。 | | | | | | | | | | | |
| 事業の実績、成果（振り返り、効果等） | | | | | | | | | | | |
| 【事業の実績】 <指定管理施設> ・湯命館・都市交流センター ・湯楽里 ・道の駅「犬狹」 ○需用費（消耗品費・修繕料） 10,190千円 ○役務費（手数料） 107千円 ○工事請負費 3,144千円 ○備品購入費 840千円 ○繰出金（国民宿舎特別会計へ）47,072千円 【事業の成果】 利用者の利便性・快適性のため、必要な修繕等を随時実施した。 | | | | | | | | | | | |
| 主な特定財源（名称、金額等） | | | | | | | | | | | |
| 【その他】 指定管理者納付金 湯命館納付金 237千円 湯楽里納付金 73千円 | | | | | | | | | | | |

| | | | | | | | | | | | |
|--|------------------|----|--------------|---------------------------------|-----|---|-----|-----|-------|---|-----|
| 担当課 | 観光交流課 | | 施策 | 【戦略】5 観光・コンベンションを基軸に、まちの集客力を高める | | | | | | | |
| 事業名 | 若女将による関金温泉街活性化事業 | | | | | | | | | | |
| 会計・予算科目 | 会計 | 一般 | 款 | 7 | 商工費 | 項 | 1 | 商工費 | 目 | 3 | 観光費 |
| 最終予算額 （千円） | 決算額 （千円） | | 決算額の 財源内訳 | | 国庫 | 県 | 地方債 | その他 | 一般財源 | | |
| 3,478 | 3,370 | | | | | | | | 3,370 | | |
| 事業の目的 | | | | | | | | | | | |
| 関金温泉は国民保養温泉地、日本の名湯百選に選定されるほどの良泉であるが、個人旅行の消費者ニーズへの対応不足等により賑わいが不足していることから、地域おこし協力隊（総務省）を活用して「関金温泉若女将」を雇用し、温泉街を活性化するもの。 | | | | | | | | | | | |
| 事業の実績、成果（振り返り、効果等） | | | | | | | | | | | |
| 【事業実績】 ・人件費 1,990千円 ・旅費 84千円 ・需用費 143千円 ・役務費 306千円 ・使用料及び賃借料（自動車借上料、建物借上料） 847千円 【事業の成果】 ・しゃあまけ笑会（まちづくり団体）の結成 ・各種事業（第2回セキガネ温泉手づくり文化祭、温清楼プロジェクト、セキガネ図鑑プロジェクト、関金日帰りツアー）推進 ・各メディアやホームページ等を活用した関金温泉PR | | | | | | | | | | | |
| 主な特定財源（名称、金額等） | | | | | | | | | | | |
| | | | | | | | | | | | |

| | | | | | | | | | | | |
|--|---------------|----|--------------|---------------------------------|-----|---|-----|-----|--------|---|-----|
| 担当課 | 観光交流課 | | 施策 | 【戦略】5 観光・コンベンションを基軸に、まちの集客力を高める | | | | | | | |
| 事業名 | 観光関連団体助成事業 | | | | | | | | | | |
| 会計・予算科目 | 会 計 | 一般 | 款 | 7 | 商工費 | 項 | 1 | 商工費 | 目 | 3 | 観光費 |
| 最終予算額 (千円) | 決 算 額 (千円) | | 決算額の 財源内訳 | | 国庫 | 県 | 地方債 | その他 | 一般財源 | | |
| 37,625 | 35,097 | | | | | | | | 35,097 | | |
| 事業の目的 | | | | | | | | | | | |
| 観光・コンベンション事業の効果を高めるため、連携する観光・コンベンション推進団体等への負担金等を支出する。 | | | | | | | | | | | |
| 事業の実績、成果（振り返り、効果 等） | | | | | | | | | | | |
| 【事業実績】 (委託料)・倉吉市観光・MICE推進事業委託料 7,366千円 (負担金)・米子・ソウル国際定期便利利用促進支援負担金 1,873千円 ・山陰観光連盟負担金 123千円 ・とっとり梨の花温泉郷広域観光協議会負担金 671千円 ・鳥取県観光連盟負担金 955千円 ・とっとりコンベンションビューロー運営負担金 2,534千円 ・全国京都会議負担金 50千円 (補助金)・とっとりコンベンションビューロー開催補助金 925千円 ・御幸行列保存会補助金 50千円 ・関金温泉まつり開催費補助金 700千円 ・倉吉の窯展開催費補助金 37千円 ・倉吉観光・MICE協会補助金 19,438千円 ・菊花展開催費補助金 100千円 (助成金)・コンベンション等誘致支援助成金 275千円 【事業の成果】 ・コンベンションビューロー補助金（開催件数15件 内訳：企業会議1件、学会2件、合宿12件） ・コンベンション等誘致支援助成金（開催件数4件 内訳：企業研修会1件、スポーツ大会2件、修学旅行1件） | | | | | | | | | | | |
| 主な特定財源（名称、金額 等） | | | | | | | | | | | |

| | | | | | | | | | | | |
|---|------------------|----|--------------|---------------------------------|-----|-----|-----|-----|-------|---|-----|
| 担当課 | 観光交流課 | | 施策 | 【戦略】5 観光・コンベンションを基軸に、まちの集客力を高める | | | | | | | |
| 事業名 | 地域資源観光活用事業（関金地区） | | | | | | | | | | |
| 会計・予算科目 | 会 計 | 一般 | 款 | 7 | 商工費 | 項 | 1 | 商工費 | 目 | 3 | 観光費 |
| 最終予算額 (千円) | 決 算 額 (千円) | | 決算額の 財源内訳 | | 国庫 | 県 | 地方債 | その他 | 一般財源 | | |
| 8,079 | 8,078 | | | | | 833 | | | 7,245 | | |
| 事業の目的 | | | | | | | | | | | |
| 関金温泉及び東大山の自然等を活用し、農村体験修学旅行の誘致等により関金温泉及び中山間地域への観光客の誘客を行う。 | | | | | | | | | | | |
| 事業の実績、成果（振り返り、効果 等） | | | | | | | | | | | |
| 【事業の実績】 ○農村型体験旅行推進委託料 2,699千円 ○関金温泉活性化補助金 500千円 ○ランドデザイン推進事業費補助金 4,879千円（内、温清楼改修費2,500千円の1/3にあたる833千円は県間接補助金） 【事業の成果】 ○農村型体験旅行推進委託料 573人（内訳 大阪府小中学校295人（3校）、香川県中学校20人（1校）、大学生37人、その他ツアー等221人） ○関金温泉活性化補助金 主な事業：ブランド商品造成5種、第1回健康温泉サミット開催（3/23）、福祉浴視察（大分県別府温泉）、健康・介護に関する学びの広場開催（10/19）、湯めぐりチケット造成、各種フォーラム参加（健康と温泉フォーラム、日本の名湯100選シンポジウム）等 ○ランドデザイン推進事業費補助金 温清楼改修（露天風呂屋根、堀・ウッドデッキ設置、水道工事、ロビー内装工事、電気工事等）、足湯イベント開催3回、関金PV・フリーペーパー作成、セキガネ新聞発行5回、関金ツアー開催（3/29）、手作り文化祭開催（10/1） | | | | | | | | | | | |
| 主な特定財源（名称、金額 等） | | | | | | | | | | | |
| 【県】温泉地を愉しむ空間創出プロジェクト支援事業費補助金 833千円 | | | | | | | | | | | |

| | | | | | | | | | | | |
|---|-------------|----|--------------|---------------------------------|-----|---|-----|-----|-------|---|-----|
| 担当課 | 観光交流課 | | 施策 | 【戦略】5 観光・コンベンションを基軸に、まちの集客力を高める | | | | | | | |
| 事業名 | 琴櫻記念館運営事業 | | | | | | | | | | |
| 会計・予算科目 | 会計 | 一般 | 款 | 7 | 商工費 | 項 | 1 | 商工費 | 目 | 3 | 観光費 |
| 最終予算額 (千円) | 決算額 (千円) | | 決算額の 財源内訳 | | 国庫 | 県 | 地方債 | その他 | 一般財源 | | |
| 5,926 | 5,463 | | | | | | | | 5,463 | | |
| 事業の目的 | | | | | | | | | | | |
| 本市の名誉市民でもある第53代横綱琴櫻に関する資料展示を行い、琴櫻関を顕彰するとともに、観光客が気軽に立ち寄ることができる場を提供することにより、滞在時間の延長を図るための一つの観光資源となることを目的として設置する。 | | | | | | | | | | | |
| 事業の実績、成果（振り返り、効果 等） | | | | | | | | | | | |
| 【事業の実績】 ○賃金・共済費（2名） 4,017千円 ○需用費（消耗品費・印刷製本費・光熱水費） 336千円 ○役務費（通信運搬費・保険料） 289千円 ○警備委託料 65千円 ○使用料・賃借料（テレビ聴視料・建物借上料） 626千円 ○備品購入費 131千円 【事業の成果】 佐渡ヶ嶽部屋の協力により、充実した展示内容となっているため、立ち寄る観光客の評価も高い。また、そうした繋がりを軸にして、佐渡ヶ嶽部屋の監修・協力を得ながら、まんがパンフレットシリーズに「第53代横綱琴櫻傑將」を製作することができ、倉吉市のPRの重要なひとつのツールとなっている。 | | | | | | | | | | | |
| 主な特定財源（名称、金額 等） | | | | | | | | | | | |
| | | | | | | | | | | | |

| | | | | | | | | | | | |
|--|-------------|----|--------------|---------------------------------|-----|---|-----|-----|-------|---|-----|
| 担当課 | 観光交流課 | | 施策 | 【戦略】5 観光・コンベンションを基軸に、まちの集客力を高める | | | | | | | |
| 事業名 | 観光施設維持管理事業 | | | | | | | | | | |
| 会計・予算科目 | 会計 | 一般 | 款 | 7 | 商工費 | 項 | 1 | 商工費 | 目 | 3 | 観光費 |
| 最終予算額 (千円) | 決算額 (千円) | | 決算額の 財源内訳 | | 国庫 | 県 | 地方債 | その他 | 一般財源 | | |
| 4,062 | 3,943 | | | | | | | 876 | 3,067 | | |
| 事業の目的 | | | | | | | | | | | |
| ふるさと物産館・ふるさと工芸館を設置し、地元の菓子・農産物・土産物等を販売したり、倉吉の伝統工芸品である倉吉餅の展示・実演・販売を行う。 観光駐車場等（琴櫻・赤瓦バス回転広場、琴櫻赤瓦観光駐車場、明治町観光駐車場、裁判所横観光駐車場）の維持管理業務 民間事業者が有する経営ノウハウを活用することにより、サービスの向上や効率的な施設運営を図るため、当該施設の管理運営を指定管理者に委託する。 | | | | | | | | | | | |
| 事業の実績、成果（振り返り、効果 等） | | | | | | | | | | | |
| ○物産館・工芸館・観光駐車場 【事業の実績】 ・消耗品費 2千円 ・光熱水費 181千円 ・修繕費 52千円 ・除草委託料 91千円 ・清掃委託料 4千円 ・剪定除草委託料 134千円 ・観光駐車場警備委託料 393千円 【利用実績】 ・物産館・工芸館来場者数 物産館：65,950人・工芸館：17,123人 ・琴櫻・赤瓦バス回転広場利用台数 バス：2,718台、自家用車：31,979台 ○エキパル倉吉 【事業の実績】 ・指定管理料 2,932千円 ・光熱水費等負担金 142千円 ・指定管理者選定委員会委員報酬 12千円 【利用実績】 交流ホール 71,774人、多目的ホール 6,748人、 駐車場利用延べ台数（南口：69,178台、北口：7,304台、定期：674台） | | | | | | | | | | | |
| 主な特定財源（名称、金額 等） | | | | | | | | | | | |
| 【その他】 ふるさと物産館使用料 795千円、ふるさと物産館及び工芸館光熱水費 40千円、 観光駐車場使用料 14千円、行政財産使用料（倉吉駅南口駐車場） 26千円 | | | | | | | | | | | |

| | | | | | | | | | | | |
|--|-------------|----|-------------------------------------|---|-----|-------|-----|-------|-------|---|-----------|
| 担当課 | 人権局 | 施策 | 15 だれもが認め合い、理解し協力し合える人権尊重のまちづくりを進める | | | | | | | | |
| 事業名 | 人権文化センター運営 | | | | | | | | | | |
| 会計・予算科目 | 会計 | 一般 | 款 | 3 | 民生費 | 項 | 1 | 社会福祉費 | 目 | 7 | 人権文化センター費 |
| 最終予算額 (千円) | 決算額 (千円) | | 決算額の 財源内訳 | | 国庫 | 県 | 地方債 | その他 | 一般財源 | | |
| 11,778 | 11,472 | | | | | 6,233 | | 24 | 5,215 | | |
| 事業の目的 | | | | | | | | | | | |
| 部落差別をはじめあらゆる差別の解消をめざす拠点施設として、全市民を対象とした人権啓発・広報活動及び生活上の各種相談事業を推進する。 | | | | | | | | | | | |
| 事業の実績、成果（振り返り、効果 等） | | | | | | | | | | | |
| <p>【事業の実績】 倉吉市人権文化センター運営協議会 1回 <相談件数> 福祉・健康3件、生活10件、人権9件、住宅相談4件、教育13件 <各種学習会> 就学前1回169人、小学生1回28人、中学生2回156人、高校生2回27人、女性1回98人、 成人13回347人、その他24回480人 会議室利用 286回 5,048人 館報の発行 12回 <負担金> 鳥取県隣保館連絡協議会負担金 70千円 中部地区隣保館・児童館・集会所連絡協議会負担金 4千円 鳥取県人権文化センター運営費負担金 608千円 部落解放中部地区中学3年生交流会実行委員会負担金 108千円 <主な事業> 中部地区高校友の会一泊研修会 56千円 第30回中部地区中学3年生交流会 174千円 第33回女性話そう会 84千円 第34回解放子ども会工作教室 114千円 第16回倉吉市中学生人権フォーラム 103千円 日本語学習会 102千円</p> <p>【事業の成果】 就学前を対象に豊かな感性や思いやりの気持ちを育てるために人形劇鑑賞を行った。また、5センター共同事業では、特に「中学生人権フォーラム」は、中学生が企画・立案・運営を行い、主体的に取り組むことが出来た。全体会の講演では東日本大震災の活動を聴き、自助・共助・生きる力を大切にすることを学ぶことが出来た。 また「女性話そう会」は、「江戸時代の身分制度と差別された人々」のDVDを視聴し、学習研究により部落史が見直されたことについて学習し、正しく知ることの重要性を学ぶことが出来た。また家庭に伝わる料理や保存食など食文化を見直しながら、地域のつながりの良さを確認することができた。話し合われた内容の報告集を作成した。 その他、「外国にルーツを持つ人の人権を守る集い」を定例的に開催し、日常生活の困りごとや悩みを話し合い、安心して暮らすために「日本語学習会」の開催につながった。学習会が始まる前に、くつろげる場を設けたことで、コミュニケーションがとれ、信頼関係ができた。また、回を重ねるごとに受講生が増え、第1期だけでなく第2期の日本語学習会を継続する結果となった。手話教室では、手話を学ぶことで聴覚に障がいがある人への理解を深め人権意識の向上につながった。</p> | | | | | | | | | | | |
| 主な特定財源（名称、金額 等） | | | | | | | | | | | |
| <p>【県】隣保館運営費等補助金 (1) 隣保館運営事業 5,818千円 (2) 地域交流促進事業 415千円</p> | | | | | | | | | | | |

| | | | | | | | | | | | |
|--|----------------|----|-------------------------------------|---|-----|-------|-----|-------|-------|---|-----------|
| 担当課 | 人権局 | 施策 | 15 だれもが認め合い、理解し協力し合える人権尊重のまちづくりを進める | | | | | | | | |
| 事業名 | やまびこ人権文化センター運営 | | | | | | | | | | |
| 会計・予算科目 | 会計 | 一般 | 款 | 3 | 民生費 | 項 | 1 | 社会福祉費 | 目 | 7 | 人権文化センター費 |
| 最終予算額 (千円) | 決算額 (千円) | | 決算額の 財源内訳 | | 国庫 | 県 | 地方債 | その他 | 一般財源 | | |
| 9,585 | 9,585 | | | | | 7,079 | | 695 | 1,811 | | |
| 事業の目的 | | | | | | | | | | | |
| 部落差別をはじめあらゆる差別の解消をめざし、地区住民の人権意識の高揚と差別に負けない・差別をなくしていく力を育むこと。また、福祉・文化・生活の向上に資することを目的とする。 | | | | | | | | | | | |
| 事業の実績、成果（振り返り、効果 等） | | | | | | | | | | | |
| <p>【事業の実績】 やまびこ人権文化センター運営委員会 1回 <相談件数> 人権4件、生活5件、住宅19件、教育4件、保育3件 <各種学習会> 就学前3回166人、小学生5回202人、女性11回177人、成人17回241人、高齢者2回115人、食育講座1回10人 その他3回70人 講演会2回117人 会議室利用 345回 6,560人 館報の発行 12回 <負担金> 鳥取県隣保館連絡協議会負担金 70千円 中部地区隣保館・児童館・集会所連絡協議会負担金 4千円 <主な事業> 子ども会育成講座 12千円 女性解放講座 42千円 就学前交流 64千円 高齢者育成 26千円 成人講座 22千円 人権問題講演会 118千円</p> <p>【事業の成果】 小鴨地区には3つの被差別部落があり、各3地区での交流や学習は活発に取り組まれているが、小鴨地区全体への交流や学習への参加者が少ない現状にある。各3地区で学んだ学習成果を他の地域へ発信する力をつけるとともに、多くの各3地区の住民の方々に参加していただくため、地域にセンターが出かけ、呼びかけをし、たくさんの方々と交流を促す事業に取り組んだ。その成果として、3地区合同事業・小鴨地区全体事業に多くの方々が参加し、交流を深めることができた。就学前・小学生育成事業では、地域の方々を講師に迎え、地域に伝わる伝承文化を学び、心豊かな感性を育むことができた。女性育成事業では、部落解放文化祭作品づくりをとおして世代間の交流ができ、女性部自らが事業計画を立て、女性活動の活性化につながってきた。また、高齢者と子ども会及び保護者が交流し、協力し合える関係づくりもできあがってきた。 人権問題講演会では、差別の現実と向き合い自分との関わりについて考え・学ぶ機会を設けることができた。また視察研修会では、現地を実際に歩き研修することで、知らなかったこと・見えなかったものに気づき・気づかされ、自分自身のこととして捉えることができた。また小鴨地区全体へ呼びかけをし、多くの参加者の交流を促るとともに、あらゆる人権問題に関心を持っていただけるようになった。 生活相談等の対応は、多岐にわたるため職員のスキルアップの向上とともに、各機関との連携を深めていく事が必要だと感じている。</p> | | | | | | | | | | | |
| 主な特定財源（名称、金額 等） | | | | | | | | | | | |
| <p>【県】 隣保館運営費等補助金 (1) 隣保館運営事業 6,676千円 (2) 地域交流促進事業 403千円</p> | | | | | | | | | | | |

| | | | | | | | | | | | |
|--|----------------|----|-------------------------------------|---|-----|-------|-----|-------|-------|---|-----------|
| 担当課 | 人権局 | 施策 | 15 だれもが認め合い、理解し協力し合える人権尊重のまちづくりを進める | | | | | | | | |
| 事業名 | さわやか人権文化センター運営 | | | | | | | | | | |
| 会計・予算科目 | 会計 | 一般 | 款 | 3 | 民生費 | 項 | 1 | 社会福祉費 | 目 | 7 | 人権文化センター費 |
| 最終予算額 (千円) | 決算額 (千円) | | 決算額の 財源内訳 | | 国庫 | 県 | 地方債 | その他 | 一般財源 | | |
| 9,193 | 8,908 | | | | | 4,728 | | 0 | 4,180 | | |
| 事業の目的 | | | | | | | | | | | |
| <p>部落差別をはじめあらゆる差別の解消をめざし、地区住民の人権意識の高揚と差別に負けない・差別をなくしていく力を育むこと。また、福祉・文化・生活の向上に資することを目的とする。</p> | | | | | | | | | | | |
| 事業の実績、成果（振り返り、効果等） | | | | | | | | | | | |
| <p>【事業の実績】 さわやか人権文化センター運営委員会 2回 <相談件数> 福祉・健康 1件、生活 8件、人権 8件、住宅 1件、教育 12件 <各種学習会> 小学生 7回168人、中学生4回119人、女性 12回138人、成人 49回373人、高齢者 14回189人、その他 13回649人 講演会 3回136人 会議室利用 241回 4,976人 館報の発行 12回 <負担金> 鳥取県隣保館連絡協議会負担金 70千円 中部地区隣保館・児童館・集会所連絡協議会負担金 4千円 <主な事業> 人権フェスティバル 45千円 解放キャンプ 179千円 高齢者教室 79千円 女性育成事業 70千円 さわやかサロン 96千円 いきいき教室 48千円 人権問題講演会 12千円</p> <p>【事業の成果】 第17回人権フェスティバルでは、「みんなでつくろう人権の和」をテーマに、保育園児・小学生・中学生、児童センター・公民館と地域の皆さんの作品展示や、小学生・中学生の調査活動の発表を行い、たくさんの方に参加いただいた。解放キャンプでは、野外活動を通して縦割の仲間づくりやリーダーとしての役割の指導をしてきた。3年目となる、毎月2回の「さわやかサロン」や実用的な書を学ぶ「いきいき教室」の開催などは地域の交流の場として定着しつつある。 センターだよりを高城・北谷地域に全戸配布して事業の案内を行い、問い合わせが増えてきたことからセンター事業に対する関心が高まっていると感じている。しかし、手話教室は、鳥取県手話言語条例が施行されたことを踏まえ、高城公民館との共催を行ったが、思うように参加者の増加につながらなかった。今後は学習内容など検討し充実した教室、魅力のある教室となるよう努める。 課題としては、参加者が固定化されており新しい参加者を得る努力を行わなければならない。そのためには、住民ニーズを把握し地域住民の日常生活をより高めるための地域福祉事業や就労保障につながる事業を企画し情報や学習機会の提供に努める。</p> | | | | | | | | | | | |
| 主な特定財源（名称、金額等） | | | | | | | | | | | |
| <p>【県】 隣保館運営費等補助金 (1) 隣保館運営事業 4,370千円 (2) 地域交流促進事業 358千円</p> | | | | | | | | | | | |

| | | | | | | | | | | | |
|---|----------------|----|-------------------------------------|---|-----|-------|-----|-------|-------|---|-----------|
| 担当課 | 人権局 | 施策 | 15 だれもが認め合い、理解し協力し合える人権尊重のまちづくりを進める | | | | | | | | |
| 事業名 | はばたき人権文化センター運営 | | | | | | | | | | |
| 会計・予算科目 | 会計 | 一般 | 款 | 3 | 民生費 | 項 | 1 | 社会福祉費 | 目 | 7 | 人権文化センター費 |
| 最終予算額 (千円) | 決算額 (千円) | | 決算額の 財源内訳 | | 国庫 | 県 | 地方債 | その他 | 一般財源 | | |
| 9,895 | 9,895 | | | | | 6,261 | | 5 | 3,629 | | |
| 事業の目的 | | | | | | | | | | | |
| <p>部落差別をはじめあらゆる差別の解消をめざし、地区住民の人権意識の高揚と差別に負けない・差別をなくしていく力を育むこと。また、福祉・文化・生活の向上に資することを目的とする。</p> | | | | | | | | | | | |
| 事業の実績、成果（振り返り、効果 等） | | | | | | | | | | | |
| <p>【事業の実績】 はばたき人権文化センター運営委員会 1回 <相談件数> 福祉・健康1件、生活27件、人権4件、教育23件 <各種学習会> 小学前2回26人、小学生5回100人、中学生1回16人、高校生1回32人、女性7回108人、成人5回98人、 高齢者19回355人 講演会2回72人 会議室利用 199回 3,362人 館報の発行 12回 <負担金> 鳥取県隣保館連絡協議会負担金 70千円 中部地区隣保館・児童館・集会所連絡協議会負担金 4千円 <主な事業> 子育て支援講座 151千円 成人育成事業 76千円 女性育成講座 114千円 高齢者教室 99千円</p> <p>【事業の成果】 地域の少子高齢化と人口減少という課題に対して、まず、福吉児童センターとの連携協働を促進し地域住民の多世代交流をよりすすめて、地域のつながりづくりの基礎をつくることができた。住民との接触の機会が増え、昨年以上に来館者も増加。気軽に生活の中の経済的困難さや健康不安、先行きの生活不安なことも相談されることが増えた。 子どもたちは、児童センターと協働で活動することによって、小学生～高校生も一緒に活動したり大学生と出会ったり、地区外児童生徒も交え地域に出かけていく活動もして、将来への展望と自己実現への意欲を高めた。子どもたちから大人へ人権に関わること、学んだことを発信をする機会もできた。子どもたちの問題に関わっては、小・中・高等学校、地域の関係機関との連携を解決に向けて密に取れるようになった。 高齢者育成、女性育成、男性・成人育成とそれぞれを核にして事業をつくりながら、そこへ様々な世代の関わり合いをつくっていくことによって、相互支援の輪をさらに広げることができた。子どもたちに関わっていきこうという高齢者、自分たちの今後を見据えた活動の必要性を感じる現役世代、社会体験・生活体験不足の子どもたちの姿から、地域の絆づくりをしつつ子どもたちからお年寄りまで、楽しく喜びを感じられる事業、住民の主体的な町づくりを展開していかなければならない。</p> | | | | | | | | | | | |
| 主な特定財源（名称、金額 等） | | | | | | | | | | | |
| <p>【県】 隣保館運営費等補助金 (1) 隣保館運営事業 5,955千円 (2) 地域交流促進事業 306千円</p> | | | | | | | | | | | |

| | | | | | | | |
|--|-----------------|--------------|-------------------------------------|---------------|-----|-----|-------|
| 担当課 | 人権局 | 施策 | 15 だれもが認め合い、理解し協力し合える人権尊重のまちづくりを進める | | | | |
| 事業名 | あたごふれあい人権文化センター | | | | | | |
| 会計・予算科目 | 会計 一般 | 款 3 民生費 | 項 1 社会福祉費 | 目 7 人権文化センター費 | | | |
| 最終予算額 (千円) | 決算額 (千円) | 決算額の 財源内訳 | 国庫 | 県 | 地方債 | その他 | 一般財源 |
| 9,287 | 9,131 | | | 6,646 | | 7 | 2,478 |
| 事業の目的 | | | | | | | |
| <p>部落差別をはじめあらゆる差別の解消をめざし、地区住民の人権意識の高揚と差別に負けない・差別をなくしていく力を育むこと。また、福祉・文化・生活の向上に資することを目的とする。</p> | | | | | | | |
| 事業の実績、成果（振り返り、効果 等） | | | | | | | |
| <p>【事業の実績】 あたごふれあい人権文化センター運営委員会 1回 <相談件数> 福祉・健康2件、生活3件、教育12件 <各種学習会> 就学前11回227人、小学生14回335人、中学生3回9人、高校生2回8人、女性2回24人、成人25回577人、 高齢者3回24人、食育4回49人、その他10回284人 講演会1回13人 会議室利用 132回 1,852人 館報の発行 12回 <負担金> 鳥取県隣保館連絡協議会負担金 70千円 中部地区隣保館・児童館・集会所連絡協議会負担金 4千円 <主な事業> 就学前育成講座 63千円 小・中・高校生講座 149千円 女性・成人育成講座 60千円 県内視察研修会 90千円 団体育成講座 96千円 ふれあいサロン 40千円</p> | | | | | | | |
| <p>【事業の成果】 就学前、児童の育成は、仲間づくり活動や様々な体験活動、伝統文化の継承、食育講座を進めながら、地域での子ども育成にかかわることが出来た。就学前では、主に年長児を対象に毎月上小鴨保育園との交流事業を行っている。新たな取り組みとして、関金保育園と合同で3回行い、園児にとってよい交流の場となっている。 中・高校生の育成は、地域の行事に参加することにより自分の生まれ育った地域へのつながりの大切さを知ることができ、今後につながる活動になった。 成人育成として、県内視察研修会では、鳥取市の被差別部落の歴史について学んだ。人権問題講演会では、相次ぐ差別事件やヘイトスピーチなど差別の現実に学び、他人事ではなく身近な課題として気づくことができた。また、ふれあいサロン、各種教室、食育講座を実施し、地域づくりや支え合う人づくり、住民同士のつながりの大切さを学び合う場となっている。 団体育成講座は、4つの地区でそれぞれ自主的に企画し地域づくりの育成につなげることができた。</p> | | | | | | | |
| 主な特定財源（名称、金額 等） | | | | | | | |
| <p>【県】 隣保館運営費等補助金 (1) 隣保館運営事業 6,435千円 (2) 地域交流促進事業 211千円</p> | | | | | | | |

| | | | | | | | | | | | |
|--|-------------|----|--------------|-------------------------------------|-----|---|-----|-------|-------|---|-------|
| 担当課 | 人権局 | | 施策 | 15 だれもが認め合い、理解し協力し合える人権尊重のまちづくりを進める | | | | | | | |
| 事業名 | 同和対策 | | | | | | | | | | |
| 会計・予算科目 | 会計 | 一般 | 款 | 3 | 民生費 | 項 | 1 | 社会福祉費 | 目 | 8 | 人権啓発費 |
| 最終予算額 (千円) | 決算額 (千円) | | 決算額の 財源内訳 | | 国庫 | 県 | 地方債 | その他 | 一般財源 | | |
| 2,027 | 1,781 | | | | | | | | 1,781 | | |
| 事業の目的 | | | | | | | | | | | |
| <p>本市の人権尊重のまちづくりの基本目標である「一人ひとりの人権意識が確立され、すべての人の人権が尊重されるまち」の実現に向けた、施策の推進を図る。</p> <p>また、地域改善対策特定事業に係る国の財政上の特別措置に関する法律失効後の「今後の同和行政のあり方」を踏まえ、これまでの成果が損なわれることのないよう特別対策から一般対策への移行を図る。</p> | | | | | | | | | | | |
| 事業の実績、成果（振り返り、効果 等） | | | | | | | | | | | |
| <p>【事業の実績】</p> <p>あらゆる差別をなくする審議会の開催（1回） 24千円</p> <p>同和対策推進協議会の活動支援 60千円</p> <p>部落解放同盟鳥取県連合会倉吉市協議会の活動支援 1,500千円</p> <p>特定新規学卒者就職支度金の支給（6人） 150千円</p> <p>【事業の成果】</p> <p>あらゆる差別をなくする審議会を開催し、本市における人権政策の推進に対する提言をいただき、今後の人権政策に活かす。また、倉吉市同和対策推進協議会及び部落解放同盟倉吉市協議会の活動支援については、同和問題の現状に鑑み市民を含めた人権啓発推進に努められるよう支援を行った。また、身体に障がいがある等、就職に特に援助が必要な新規学卒者に対し、就労促進を行った。</p> | | | | | | | | | | | |
| 主な特定財源（名称、金額 等） | | | | | | | | | | | |

| | | | | | | | | | | | |
|--|-------------|----|--------------|-------------------------------------|-----|---|-----|-------|------|---|-------|
| 担当課 | 人権局 | | 施策 | 15 だれもが認め合い、理解し協力し合える人権尊重のまちづくりを進める | | | | | | | |
| 事業名 | 男女共同参画の推進 | | | | | | | | | | |
| 会計・予算科目 | 会計 | 一般 | 款 | 3 | 民生費 | 項 | 1 | 社会福祉費 | 目 | 8 | 人権啓発費 |
| 最終予算額 (千円) | 決算額 (千円) | | 決算額の 財源内訳 | | 国庫 | 県 | 地方債 | その他 | 一般財源 | | |
| 530 | 391 | | | | | | | | 391 | | |
| 事業の目的 | | | | | | | | | | | |
| <p>第4次くらし男女共同参画プランに基づき、女性も男性も誰もが性別にかかわらず、互いにその人権を尊重し、責任を分かち合い、その個性と能力を十分に発揮できる男女共同参画社会の実現をめざす。</p> | | | | | | | | | | | |
| 事業の実績、成果（振り返り、効果 等） | | | | | | | | | | | |
| <p>【事業の実績】</p> <p>フォーラムinくらし 260千円 1回参加者171人</p> <p>女性塾・パワーアップ講座 40千円 3回参加者172人</p> <p>【事業の成果】</p> <p>「あすをつくる倉吉女性塾」と協働で倉吉市男女共同参画推進講演会上野千鶴子さんを招き「フォーラムinくらし」を開催、また女性塾で地域の活性化を図るための講座、女性と男性の能力開発をテーマにパワーアップ講座を3回開催し、合計343人の多くの市民が参加し好評であった。その理由としては、女性塾等で市と市民が協働とともに協力しながら取り組みを進めることができた点と、多様なニーズに合わせた講座内容にある。さらに新年度は、女性塾に参加するメンバーを増やししながら取り組むことが大切である。また、県内では初となる「倉吉市男女共同参画推進まちづくり表彰制度」を創設した。</p> | | | | | | | | | | | |
| 主な特定財源（名称、金額 等） | | | | | | | | | | | |

| | | | | | | | |
|--|-----------------|--------------|-------------------------------------|---|---------|-----|---------|
| 担当課 | 人権局 | 施策 | 15 だれもが認め合い、理解し協力し合える人権尊重のまちづくりを進める | | | | |
| 事業名 | 部落解放研究倉吉市集会・文化祭 | | | | | | |
| 会計・予算科目 | 会計 一般 | 款 | 3 民生費 | 項 | 1 社会福祉費 | 目 | 8 人権啓発費 |
| 最終予算額 (千円) | 決算額 (千円) | 決算額の 財源内訳 | 国庫 | 県 | 地方債 | その他 | 一般財源 |
| 862 | 590 | | | | | | 590 |
| 事業の目的 | | | | | | | |
| 「一人ひとりが尊重され、誰もが参画できる地域社会の実現」に向けて、部落の完全解放と人権の確立を全市民の力でテーマに研究・討議を行う。及び部落解放文化祭の開催。 | | | | | | | |
| 事業の実績、成果（振り返り、効果 等） | | | | | | | |
| 【事業の実績】 （部落解放研究42回倉吉市集会） 400千円 ・主催 部落解放研究倉吉市集会実行委員会 ・8月24日全体会参加者：800人、7分科会参加者：414人 （第40回倉吉市部落解放文化祭） 189千円 ・主催 倉吉市部落解放文化祭実行委員会 ・1月19日 部落差別解消に向けた実践発表（パネルディスカッション）及び福祉施設発表、講演会、ボテ茶（1日開催）参加者：200人 1月16日～18日作品展示（3日間開催）93団体作品出品：参加者1,697人 【事業の成果】 （部落解放研究第42回倉吉市集会） ・市民団体等により実行委員会を設置し、市民主体による運営を行った。全体会では、人権問題と言葉の重みというテーマで落語家の桂枝女太さんより講演があり、言葉は文化であり、使い方によっては人を励ましたり傷付けたりするもので、人権の視点に立った言葉を使う重要性が話された。午後は7分科会で、人権課題7分野の解消に向けて討議を深めた。 （第40回倉吉市部落解放文化祭） ・実践発表では、20代～40代の若者3人による「同和教育に学んだ青年たちの今」というテーマでパネルディスカッションを行った。今までの体験を踏まえて、地区進出学習会の重要性や仲間づくりの大切さが自分たちの生き方につながったことが話され参加者に感銘を与える話となった。講演会では、これまでの部落史の見直し研究が進められていることを踏まえた「新しい部落史」の話がされ、新たな歴史認識を得る講演となった。 | | | | | | | |
| 主な特定財源（名称、金額 等） | | | | | | | |
| | | | | | | | |

| | | | | | | | | | | | |
|--|---------------|----|-------------------------------------|---|-----|-------|-----|-------|-------|---|-------|
| 担当課 | 人権局 | 施策 | 15 だれもが認め合い、理解し協力し合える人権尊重のまちづくりを進める | | | | | | | | |
| 事業名 | 人権啓発推進 | | | | | | | | | | |
| 会計・予算科目 | 会 計 | 一般 | 款 | 3 | 民生費 | 項 | 1 | 社会福祉費 | 目 | 8 | 人権啓発費 |
| 最終予算額 (千円) | 決 算 額 (千円) | | 決算額の 財源内訳 | | 国庫 | 県 | 地方債 | その他 | 一般財源 | | |
| 7,492 | 5,540 | | | | | 1,106 | | | 4,434 | | |
| 事業の目的 | | | | | | | | | | | |
| <p>全市民を対象に、倉吉市あらゆる差別をなくする総合計画に基づく部落差別をはじめとする各種人権課題の解消に向けた啓発事業を実施する。同和教育町内学習会等の充実、各地域に設置する同和教育推進員の育成を図る。</p> | | | | | | | | | | | |
| 事業の実績、成果（振り返り、効果 等） | | | | | | | | | | | |
| <p>【事業の実績】</p> <ul style="list-style-type: none"> ・同和教育推進員研修会 (2回：150人) 236千円 ・人権のために学ぶ同和教育講座 (6回：689人) 482千円 ・人権絵本作成 (500冊) 280千円 ・人権の花運動 4校 344千円 <ul style="list-style-type: none"> ・同和教育町内学習事業 215回 1,085千円 ・同和教育町内学習推進指定研究事業(19町内) 19回 95千円 ・地区同和教育推進員連絡協議会・地区同和教育研究会 合同連絡協議会 1回 ・第39回人権尊重社会を実現する鳥取県研究集会 240人 ・鳥取県人権教育推進協議会負担金 61千円 ・倉吉人権擁護委員協議会負担金 160千円 ・部落解放・人権政策確立要求倉吉市実行委員会補助金 190千円 ・「女性が輝くコミュニティ・ビジネス塾」 翌年度繰越分1,027千円 <p>【事業の成果】</p> <p>全市民に向けて、「基本的人権」の確立をめざして人権教育・啓発活動を推進してきた。2013年に発生した悪質な差別落書きや投書事件を踏まえ全地域で二度と起こさせないよう市民へ啓発を行うとともに、同和教育町内学習委託事業では、人権・同和問題に関する市民意識調査結果を踏まえ、部落問題や障がい者問題等、差別の現実から学ぶ学習会を開催した。昨年度の町内学習会参加者は前年度より500人以上の増加があった。人権のために学ぶ同和教育講座では、基本的人権、子どもの人権、障害のある人の人権、外国にルーツのある人の人権、部落史について計6回の講座を開催し689人の参加者があった。</p> <p>年間を通じて居住地の「人権尊重のまちづくり」に活かすため同和教育推進員研修会を開催し、情報提供とともに資質向上に努めた。</p> <p>27年度繰越額 1,027千円</p> | | | | | | | | | | | |
| 主な特定財源（名称、金額 等） | | | | | | | | | | | |
| <p>【県】 人権啓発活動委託金 1,106千円（当初要求額3,143千円） （平成26年度2月補正 鳥取県地域における女性活躍推進事業補助金772千円…平成27年へ繰越のため県から0円）</p> | | | | | | | | | | | |

| | | | | | | | | | | |
|--|-----------------------------|--------------|----|-------------------|-----|-----|-------|---|---|-----|
| 担当課 | 福祉課 | | 施策 | 12 社会保障制度を適正に運用する | | | | | | |
| 事業名 | 生活支援商品券事業（地域消費喚起・生活支援交付金事業） | | | | | | | | | |
| 会計・予算科目 | 会計 一般 | 款 | 2 | 総務費 | 項 | 1 | 総務管理費 | 目 | 7 | 企画費 |
| 最終予算額 (千円) | 決算額 (千円) | 決算額の 財源内訳 | 国庫 | 県 | 地方債 | その他 | 一般財源 | | | |
| 10,055 | 0 | | | | | | | 0 | | |
| 事業の目的 | | | | | | | | | | |
| 消費者の域内消費の拡大と小売業の販売意欲を促進するため、期間限定のプレミアム付き商品券を発行するのに伴い、低所得世帯及びひとり親世帯等の生活費の負担を軽減するため、生活保護世帯及び児童扶養世帯等へ商品券を無償で配布するもの。 | | | | | | | | | | |
| 事業の実績、成果（振り返り、効果 等） | | | | | | | | | | |
| H27年度繰越額 10,055千円 | | | | | | | | | | |
| 主な特定財源（名称、金額 等） | | | | | | | | | | |

| | | | | | | | | | | |
|---|-------------|--------------|----|-------------------------------|-----|-----|-------|-------|---|---------|
| 担当課 | 福祉課 | | 施策 | 11 障がいの有無にかかわらず、社会参加できる環境を整える | | | | | | |
| 事業名 | 社会福祉総務 | | | | | | | | | |
| 会計・予算科目 | 会計 一般 | 款 | 3 | 民生費 | 項 | 1 | 社会福祉費 | 目 | 1 | 社会福祉総務費 |
| 最終予算額 (千円) | 決算額 (千円) | 決算額の 財源内訳 | 国庫 | 県 | 地方債 | その他 | 一般財源 | | | |
| 20,659 | 1,308 | | 2 | | | | | 1,306 | | |
| 事業の目的 | | | | | | | | | | |
| <ul style="list-style-type: none"> 障がい者雇用の促進のため、本市で知的及び精神障がい者を雇用するもの。 障がい者計画及び障がい福祉計画策定を委員会を開催し、住民等の意見を反映しながら策定するもの。また資料とするため、障がい者ニーズ調査を実施するもの。 | | | | | | | | | | |
| 事業の実績、成果（振り返り、効果 等） | | | | | | | | | | |
| <p>【事業の実績】</p> <p>障がい者雇用(嘱託職員4～8月)1名 人件費(報酬・社会保険料)201千円 障がい福祉計画策定 委員報償金 90千円、印刷製本費 221千円 障がい者実態ニーズ調査 郵送料 100千円、調査負担金 135千円 県民総合福祉大会負担金 100千円</p> <p>【事業の成果】</p> <ul style="list-style-type: none"> 1名雇用したが、約5ヶ月での退職、一般就労に結びつけることはできなかった。 障がい者計画・障がい福祉計画策定にあたり、ニーズ調査を行い実態把握ができ、計画策定の参考となった。 <p>27年度繰越額 16,454千円</p> | | | | | | | | | | |
| 主な特定財源（名称、金額 等） | | | | | | | | | | |
| 【国庫】社会福祉費統計費交付金 2千円 | | | | | | | | | | |

| | | | | | | | | | | | |
|--|-------------|----|--------------|----------------------------|-----|---|-----|-------|-------|---|---------|
| 担当課 | 福祉課 | | 施策 | 【戦略】9 みんなで支え合い、助け合える環境をつくる | | | | | | | |
| 事業名 | 民生委員 | | | | | | | | | | |
| 会計・予算科目 | 会計 | 一般 | 款 | 3 | 民生費 | 項 | 1 | 社会福祉費 | 目 | 1 | 社会福祉総務費 |
| 最終予算額 (千円) | 決算額 (千円) | | 決算額の 財源内訳 | | 国庫 | 県 | 地方債 | その他 | 一般財源 | | |
| 2,922 | 2,782 | | | | | | | | 2,782 | | |
| 事業の目的 | | | | | | | | | | | |
| 地域福祉の増進を図るため、民生児童委員活動に必要な支援を行うもの。 | | | | | | | | | | | |
| 事業の実績、成果（振り返り、効果 等） | | | | | | | | | | | |
| <p>【事業の実績】 生活実態調査委託。日々の相談業務などを通じ、地域住民の生活実態を把握。 (相談支援件数 6,567件、実態把握件数 3,454件ほか)</p> <p>【事業の成果】 法に基づく福祉・社会奉仕活動を実施。担当地区の支援の必要な高齢者や児童の見守り活動、住民からの相談支援、高齢者及び障がい者等の実態調査を行うことにより、地域の実態を把握し、福祉ニーズのある地域住民を適切な支援機関へと繋げている。</p> | | | | | | | | | | | |
| 主な特定財源（名称、金額 等） | | | | | | | | | | | |
| | | | | | | | | | | | |

| | | | | | | | | | | | |
|---|-------------|----|--------------|----------------------------|-----|-------|-----|-------|--------|---|---------|
| 担当課 | 福祉課 | | 施策 | 【戦略】9 みんなで支え合い、助け合える環境をつくる | | | | | | | |
| 事業名 | 社会福祉事業団体助成 | | | | | | | | | | |
| 会計・予算科目 | 会計 | 一般 | 款 | 3 | 民生費 | 項 | 1 | 社会福祉費 | 目 | 1 | 社会福祉総務費 |
| 最終予算額 (千円) | 決算額 (千円) | | 決算額の 財源内訳 | | 国庫 | 県 | 地方債 | その他 | 一般財源 | | |
| 57,042 | 54,420 | | | | | 1,305 | | | 53,115 | | |
| 事業の目的 | | | | | | | | | | | |
| 地域福祉の増進を図るため、社会福祉事業実施団体に対して活動の支援を行うもの。 障がい福祉事業所製品の販売促進のため、福祉の店の運営費を助成するもの。 | | | | | | | | | | | |
| 事業の実績、成果（振り返り、効果 等） | | | | | | | | | | | |
| <p>【事業の実績】 〔社会福祉協議会〕職員人件費 47,310千円 社会福祉協議会運営費 2,500千円 ボランティアセンター事業費 2,000千円 〔福祉の店〕前年売上 5,274千円をもとに 5,000千円×0.5+ 274千円×0.4≒2,610千円</p> <p>【事業の成果】 〔社会福祉協議会〕社会福祉協議会の運営費、活動費の助成をし、地域福祉の増進を図った。 〔福祉の店〕福祉の店で集約をし販売することで、障がい福祉事業所全体の周知が図られた。 また消費側のニーズの集約も行うことができ、生産増加にも繋がっている。</p> | | | | | | | | | | | |
| 主な特定財源（名称、金額 等） | | | | | | | | | | | |
| 【県】福祉の店販売機能強化事業費補助金 1,305千円 | | | | | | | | | | | |

| | | | | | | | | | | | | | | | | | | | | | |
|--|-------------|----|--------------|----------------------------|-----|----|-----|-------|------|---|---------|-----------|-------|-----------|------|-----------|------|---------------|-------|-------|-----|
| 担当課 | 福祉課 | | 施策 | 【戦略】9 みんなで支え合い、助け合える環境をつくる | | | | | | | | | | | | | | | | | |
| 事業名 | 遺族援護関係 | | | | | | | | | | | | | | | | | | | | |
| 会計・予算科目 | 会計 | 一般 | 款 | 3 | 民生費 | 項 | 1 | 社会福祉費 | 目 | 1 | 社会福祉総務費 | | | | | | | | | | |
| 最終予算額 (千円) | 決算額 (千円) | | 決算額の 財源内訳 | | 国庫 | 県 | 地方債 | その他 | 一般財源 | | | | | | | | | | | | |
| 546 | 476 | | | | | 27 | | 5 | 444 | | | | | | | | | | | | |
| 事業の目的 | | | | | | | | | | | | | | | | | | | | | |
| <ul style="list-style-type: none"> ・戦没者の追悼、平和祈念、遺族の慰安を図るため、市戦没者慰霊祭を開催するもの。 ・戦没者英霊の遺徳顕彰や遺族福祉の増進のため、市遺族連合会の運営を支援するもの。 | | | | | | | | | | | | | | | | | | | | | |
| 事業の実績、成果（振り返り、効果 等） | | | | | | | | | | | | | | | | | | | | | |
| <p>【事業の実績】</p> <table> <tr><td>倉吉市戦没者慰霊祭</td><td>200千円</td></tr> <tr><td>各地区戦没者慰霊祭</td><td>25千円</td></tr> <tr><td>鳥取県戦没者慰霊祭</td><td>10千円</td></tr> <tr><td>倉吉市遺族連合会事業補助金</td><td>236千円</td></tr> <tr><td>援護事務費</td><td>5千円</td></tr> </table> <p>【事業の成果】</p> <ul style="list-style-type: none"> ・市戦没者慰霊祭を開催し、戦没者の追悼、平和記念、遺族の慰安を図った。 ・市遺族連合会に対し、補助金を交付し遺族福祉の増進を図った。 | | | | | | | | | | | | 倉吉市戦没者慰霊祭 | 200千円 | 各地区戦没者慰霊祭 | 25千円 | 鳥取県戦没者慰霊祭 | 10千円 | 倉吉市遺族連合会事業補助金 | 236千円 | 援護事務費 | 5千円 |
| 倉吉市戦没者慰霊祭 | 200千円 | | | | | | | | | | | | | | | | | | | | |
| 各地区戦没者慰霊祭 | 25千円 | | | | | | | | | | | | | | | | | | | | |
| 鳥取県戦没者慰霊祭 | 10千円 | | | | | | | | | | | | | | | | | | | | |
| 倉吉市遺族連合会事業補助金 | 236千円 | | | | | | | | | | | | | | | | | | | | |
| 援護事務費 | 5千円 | | | | | | | | | | | | | | | | | | | | |
| 主な特定財源（名称、金額 等） | | | | | | | | | | | | | | | | | | | | | |
| 【県】戦傷病者特別援護費委託金 27千円 | | | | | | | | | | | | | | | | | | | | | |

| | | | | | | | | | | | |
|--|-------------|----|--------------|-------------------|-----|---|-----|-------|------|---|---------|
| 担当課 | 福祉課 | | 施策 | 12 社会保障制度を適正に運用する | | | | | | | |
| 事業名 | 行旅病人等取扱 | | | | | | | | | | |
| 会計・予算科目 | 会計 | 一般 | 款 | 3 | 民生費 | 項 | 1 | 社会福祉費 | 目 | 1 | 社会福祉総務費 |
| 最終予算額 (千円) | 決算額 (千円) | | 決算額の 財源内訳 | | 国庫 | 県 | 地方債 | その他 | 一般財源 | | |
| 1,094 | 117 | | | | | | | 117 | 0 | | |
| 事業の目的 | | | | | | | | | | | |
| 「行旅病人及行旅死亡人取扱法」及び「墓地埋葬法第9条」の規定に基づき、行旅病人等の救護及び行旅死亡人等の取扱い並びに葬祭執行者のない死亡人に係る葬祭執行を行うもの。 | | | | | | | | | | | |
| 事業の実績、成果（振り返り、効果 等） | | | | | | | | | | | |
| <p>【事業の実績】</p> <p>葬祭執行 1件 117千円</p> | | | | | | | | | | | |
| 主な特定財源（名称、金額 等） | | | | | | | | | | | |
| 【その他】行旅死亡人等県費支弁額 117千円 | | | | | | | | | | | |

| | | | | | | | | | | | |
|---|-------------|--------------|-------------------|-------|-----|-----|-------|-------|---|---|---------|
| 担当課 | 福祉課 | 施策 | 12 社会保障制度を適正に運用する | | | | | | | | |
| 事業名 | 法外扶助 | | | | | | | | | | |
| 会計・予算科目 | 会計 | 一般 | 款 | 3 | 民生費 | 項 | 1 | 社会福祉費 | 目 | 1 | 社会福祉総務費 |
| 最終予算額 (千円) | 決算額 (千円) | 決算額の 財源内訳 | 国庫 | 県 | 地方債 | その他 | 一般財源 | | | | |
| 7,125 | 6,687 | | | 2,803 | | | 3,884 | | | | |
| 事業の目的 | | | | | | | | | | | |
| <p>【修学旅行扶助費】生活保護法における被保護世帯で、義務教育を受けている生徒に対して、学習意欲の向上を図るため、修学旅行扶助費を支給するもの。</p> <p>【被保護者等見舞金】生活に困窮する者等（被保護世帯、母子生活支援施設入所世帯）の生活意欲の向上を図るため、見舞金（夏期8月支給・冬期12月支給）を支給するもの。</p> | | | | | | | | | | | |
| 事業の実績、成果（振り返り、効果 等） | | | | | | | | | | | |
| <p>【事業の実績】</p> <p>（修学旅行扶助費）</p> <p>小学校 4人 14千円</p> <p>中学校 5人 50千円</p> <p>（被保護者等見舞金）</p> <p>夏期見舞金 551世帯 4,394千円</p> <p>冬期見舞金 551世帯 2,229千円</p> <p>【事業の成果】</p> <ul style="list-style-type: none"> 被保護世帯の小中学生に対し修学旅行扶助費を支給することで、学習意欲の維持向上を図った。 被保護者世帯等に対し、夏期・冬期に見舞金を支給することで、生活意欲の維持向上を図った。 | | | | | | | | | | | |
| 主な特定財源（名称、金額 等） | | | | | | | | | | | |
| 【県】被保護者等見舞金支給事務費委託金 2,803千円 | | | | | | | | | | | |

| | | | | | | | | | | | | | | | | | | | | | | | | | | | | | | | | | | | | | | | | | | | | | | | | | | | | | | | | | | | |
|---|---------------|--------------|-------------------|-----------|-----|-----|-------|-------|---|---|---------|--|------------|--|----------------|--|--|--|--|--|--|--|--|---------|---------------|------|---------------|-----------|--|--|--|--|--|--|--|---------|---------------|--|---------------|-----------|--|--|--|--|--|--|--|---------|--------------|--|--------------|---------|--|--|--|--|--|--|--|
| 担当課 | 福祉課 | 施策 | 12 社会保障制度を適正に運用する | | | | | | | | | | | | | | | | | | | | | | | | | | | | | | | | | | | | | | | | | | | | | | | | | | | | | | | | |
| 事業名 | 特別障害者手当等給付 | | | | | | | | | | | | | | | | | | | | | | | | | | | | | | | | | | | | | | | | | | | | | | | | | | | | | | | | | | |
| 会計・予算科目 | 会計 | 一般 | 款 | 3 | 民生費 | 項 | 1 | 社会福祉費 | 目 | 1 | 社会福祉総務費 | | | | | | | | | | | | | | | | | | | | | | | | | | | | | | | | | | | | | | | | | | | | | | | | |
| 最終予算額 (千円) | 決算額 (千円) | 決算額の 財源内訳 | 国庫 | 県 | 地方債 | その他 | 一般財源 | | | | | | | | | | | | | | | | | | | | | | | | | | | | | | | | | | | | | | | | | | | | | | | | | | | | |
| 29,086 | 26,804 | | 20,062 | | | | 6,742 | | | | | | | | | | | | | | | | | | | | | | | | | | | | | | | | | | | | | | | | | | | | | | | | | | | | |
| 事業の目的 | | | | | | | | | | | | | | | | | | | | | | | | | | | | | | | | | | | | | | | | | | | | | | | | | | | | | | | | | | | |
| 在宅の障がい児者の経済的・精神的負担の軽減及び日常生活における生活の安定を図るため、対象者へ手当を給付するもの。 | | | | | | | | | | | | | | | | | | | | | | | | | | | | | | | | | | | | | | | | | | | | | | | | | | | | | | | | | | | |
| 事業の実績、成果（振り返り、効果 等） | | | | | | | | | | | | | | | | | | | | | | | | | | | | | | | | | | | | | | | | | | | | | | | | | | | | | | | | | | | |
| <p>【事業の実績】</p> <table border="0"> <tr> <td></td><td>H26. 2～3月分</td><td></td><td>H26. 4～27. 2月分</td><td colspan="8"></td></tr> <tr> <td>特別障害者手当</td><td>26,080円×延135件</td><td>単価改正</td><td>26,000円×延660件</td><td>計20,681千円</td><td colspan="7"></td></tr> <tr> <td>障害児福祉手当</td><td>14,180円×延 64件</td><td></td><td>14,140円×延355件</td><td>計 5,927千円</td><td colspan="7"></td></tr> <tr> <td>経過的福祉手当</td><td>14,180円×延 2件</td><td></td><td>14,140円×延 8件</td><td>計 141千円</td><td colspan="7"></td></tr> </table> <p>【事業の成果】</p> <ul style="list-style-type: none"> 在宅の重度障がい児・者の経済的、精神的負担の軽減を図り、日常生活における生活の安定を図った。 | | | | | | | | | | | | | H26. 2～3月分 | | H26. 4～27. 2月分 | | | | | | | | | 特別障害者手当 | 26,080円×延135件 | 単価改正 | 26,000円×延660件 | 計20,681千円 | | | | | | | | 障害児福祉手当 | 14,180円×延 64件 | | 14,140円×延355件 | 計 5,927千円 | | | | | | | | 経過的福祉手当 | 14,180円×延 2件 | | 14,140円×延 8件 | 計 141千円 | | | | | | | |
| | H26. 2～3月分 | | H26. 4～27. 2月分 | | | | | | | | | | | | | | | | | | | | | | | | | | | | | | | | | | | | | | | | | | | | | | | | | | | | | | | | |
| 特別障害者手当 | 26,080円×延135件 | 単価改正 | 26,000円×延660件 | 計20,681千円 | | | | | | | | | | | | | | | | | | | | | | | | | | | | | | | | | | | | | | | | | | | | | | | | | | | | | | | |
| 障害児福祉手当 | 14,180円×延 64件 | | 14,140円×延355件 | 計 5,927千円 | | | | | | | | | | | | | | | | | | | | | | | | | | | | | | | | | | | | | | | | | | | | | | | | | | | | | | | |
| 経過的福祉手当 | 14,180円×延 2件 | | 14,140円×延 8件 | 計 141千円 | | | | | | | | | | | | | | | | | | | | | | | | | | | | | | | | | | | | | | | | | | | | | | | | | | | | | | | |
| 主な特定財源（名称、金額 等） | | | | | | | | | | | | | | | | | | | | | | | | | | | | | | | | | | | | | | | | | | | | | | | | | | | | | | | | | | | |
| 【国庫】特別障害者手当等給付費負担金 20,062千円 | | | | | | | | | | | | | | | | | | | | | | | | | | | | | | | | | | | | | | | | | | | | | | | | | | | | | | | | | | | |

| | | | | | | | | | | | |
|---|-------------|--------------|-------------------|----|-----|-----|-----|-------|-------|---|---------|
| 担当課 | 福祉課 | 施策 | 12 社会保障制度を適正に運用する | | | | | | | | |
| 事業名 | 自立支援制度管理 | | | | | | | | | | |
| 会計・予算科目 | 会計 | 一般 | 款 | 3 | 民生費 | 項 | 1 | 社会福祉費 | 目 | 1 | 社会福祉総務費 |
| 最終予算額 (千円) | 決算額 (千円) | 決算額の 財源内訳 | | 国庫 | 県 | 地方債 | その他 | 一般財源 | | | |
| 4,362 | 4,362 | | | | | | | | 4,362 | | |
| 事業の目的 | | | | | | | | | | | |
| 自立支援給付費の支給決定及び支払いを円滑に行うため、支給決定に要する事務経費、支給を管理するシステムの維持管理、国民健康保険連合会への事務処理に係る手数料の支払いを行うもの。制度改正にあわせたシステム改修を実施するもの。 | | | | | | | | | | | |
| 事業の実績、成果（振り返り、効果 等） | | | | | | | | | | | |
| 【事業の実績】 支援システムソフト使用料 1,296千円 支援システムクラウドサーバー手数料 224千円 国保連審査手数料 9,048件×210円 1,900千円 障害福祉サービス請求内容チェックシステム使用料 583千円 | | | | | | | | | | | |
| 【事業の成果】 ・障がい者総合支援法に基づく自立支援給付の支給決定及び管理についてシステムを活用し、適正に業務が実施できた。 ・障害福祉サービス請求内容チェックシステムを利用し、事業所からの請求内容を確認し、適正な請求となるよう審査・指導等を行うことができた。 | | | | | | | | | | | |
| 主な特定財源（名称、金額 等） | | | | | | | | | | | |
| | | | | | | | | | | | |

| | | | | | | | | | | | |
|--|----------------|--------------|----------------------------|----|-----|-----|-----|-------|--------|---|---------|
| 担当課 | 福祉課 | 施策 | 【戦略】9 みんなで支え合い、助け合える環境をつくる | | | | | | | | |
| 事業名 | 新福祉センター建設費助成事業 | | | | | | | | | | |
| 会計・予算科目 | 会計 | 一般 | 款 | 3 | 民生費 | 項 | 1 | 社会福祉費 | 目 | 1 | 社会福祉総務費 |
| 最終予算額 (千円) | 決算額 (千円) | 決算額の 財源内訳 | | 国庫 | 県 | 地方債 | その他 | 一般財源 | | | |
| 20,000 | 15,378 | | | | | | | | 15,378 | | |
| 事業の目的 | | | | | | | | | | | |
| 福祉関係団体との連携を図り、地域社会の福祉課題の解決を円滑に行うため、市社会福祉協議会が整備する高齢者や障がい者の利便性に配慮した地域福祉活動拠点施設建設を支援するもの。 | | | | | | | | | | | |
| 事業の実績、成果（振り返り、効果 等） | | | | | | | | | | | |
| 【事業の実績】 倉吉市社会福祉協議会施設整備補助金 15,378千円 H26年度対象経費 （設計監理費4,633,200円＋解体工事費24,063,480円＋備品設備費2,060,162円）×補助率1/2 | | | | | | | | | | | |
| 【事業の成果】 地域住民の利便のよい環境をもつ施設として整備し、旧施設を年度内に解体することが出来た。 | | | | | | | | | | | |
| 主な特定財源（名称、金額 等） | | | | | | | | | | | |
| | | | | | | | | | | | |

| | | | | | | | | | | | |
|---|-------------|----|--------------|----------------------------|-------|-----|-----|-------|-------|---|---------|
| 担当課 | 福祉課 | | 施策 | 【戦略】9 みんなで支え合い、助け合える環境をつくる | | | | | | | |
| 事業名 | 地域支え愛活動支援事業 | | | | | | | | | | |
| 会計・予算科目 | 会計 | 一般 | 款 | 3 | 民生費 | 項 | 1 | 社会福祉費 | 目 | 1 | 社会福祉総務費 |
| 最終予算額 (千円) | 決算額 (千円) | | 決算額の 財源内訳 | | 国庫 | 県 | 地方債 | その他 | 一般財源 | | |
| 6,237 | 5,839 | | | | 4,337 | 300 | | | 1,202 | | |
| 事業の目的 | | | | | | | | | | | |
| <ul style="list-style-type: none"> ・災害時要援護者避難支援対策の推進のため、要援護者情報を整備する要援護者避難支援システムの維持管理を行うもの。 ・要援護者を支援する地域の取組を広げるため、自治公民館を対象とした補助金を交付するもの。 ・地域での支え愛活動の推進を図るため、地域住民への助言指導を行う嘱託職員を雇用するもの。 | | | | | | | | | | | |
| 事業の実績、成果（振り返り、効果等） | | | | | | | | | | | |
| 【事業の実績】 <ul style="list-style-type: none"> ・安心生活創造推進事業 嘱託職員（2名）4,141千円、通信運搬費204千円 ・システム保守手数料 499千円 ・わが町支え愛活動支援事業補助金 395千円 8自治公民館（県・市で1/2、最大100千円補助） ・とっとり支え愛活動支援補助金 600千円 【事業の成果】 <ul style="list-style-type: none"> ・災害対策基本法の改正により、市町村に災害時の要配慮者の名簿作成を実施することとなったが、システムの活用により、容易に作成することが可能となった。 ・自治公民館に対して補助金や助言指導することで、地域での支え愛活動を推進する契機となった。 ・傾聴ボランティアを養成する団体への補助を行うことで、市民のボランティア活動参加の契機や支え愛活動の理解を深めることができた。 | | | | | | | | | | | |
| 主な特定財源（名称、金額等） | | | | | | | | | | | |
| 【国庫】 安心生活創造推進事業費補助金 4,337千円 【県】 とっとり支え愛活動支援事業補助金 300千円 | | | | | | | | | | | |

| | | | | | | | | | | | |
|---|-------------|----|--------------|-------------------|-----|-----|-----|-------|------|---|---------|
| 担当課 | 福祉課 | | 施策 | 12 社会保障制度を適正に運用する | | | | | | | |
| 事業名 | 障がい区分認定審査 | | | | | | | | | | |
| 会計・予算科目 | 会計 | 一般 | 款 | 3 | 民生費 | 項 | 1 | 社会福祉費 | 目 | 3 | 障がい者福祉費 |
| 最終予算額 (千円) | 決算額 (千円) | | 決算額の 財源内訳 | | 国庫 | 県 | 地方債 | その他 | 一般財源 | | |
| 2,271 | 2,270 | | | | 989 | 495 | | | 786 | | |
| 事業の目的 | | | | | | | | | | | |
| 自立支援給付を利用する障がい者等にサービスの適正な支給量を決定するため、障害支援区分の認定事務を行うもの。 | | | | | | | | | | | |
| 事業の実績、成果（振り返り、効果等） | | | | | | | | | | | |
| 【事業の実績】 <ul style="list-style-type: none"> 手数料 医師意見書作成手数料 178件 788千円 負担金 障害者総合支援認定審査会 177件 1,482千円 【事業の成果】 <p>広域連合において認定審査事務を実施することで、障害者総合支援法の自立支援サービスの支給量の根拠となる支援区分の認定が公平かつ適正に実施された。</p> | | | | | | | | | | | |
| 主な特定財源（名称、金額等） | | | | | | | | | | | |
| 【国庫】 地域生活支援事業費補助金 989千円 【県】 県地域生活支援事業費補助金 495千円 | | | | | | | | | | | |

| | | | | | | | | | | | |
|--|---------------|----|--------------|-------------------|----------|----------|-----|-------|----------|---|---------|
| 担当課 | 福祉課 | | 施策 | 12 社会保障制度を適正に運用する | | | | | | | |
| 事業名 | 障がい者自立支援給付事業 | | | | | | | | | | |
| 会計・予算科目 | 会 計 | 一般 | 款 | 3 | 民生費 | 項 | 1 | 社会福祉費 | 目 | 3 | 障がい者福祉費 |
| 最終予算額 (千円) | 決 算 額 (千円) | | 決算額の 財源内訳 | | 国庫 | 県 | 地方債 | その他 | 一般財源 | | |
| 1, 119, 673 | 1, 112, 558 | | | | 542, 903 | 271, 451 | | | 298, 204 | | |
| 事業の目的 | | | | | | | | | | | |
| 障がい者等が自立した日常生活や社会生活を営み、安心して地域で暮らすため、障がい者の能力や適性に応じた障害者総合支援法に基づく自立支援給付を行うもの。 | | | | | | | | | | | |
| 事業の実績、成果（振り返り、効果 等） | | | | | | | | | | | |
| 【事業の実績】 扶助費（12, 419件⇒前年比6.01%UP） 1, 112, 558千円⇒前年比6.86%UP 居宅介護（1, 576件） 70, 029千円 重度訪問介護（169件） 14, 990千円 行動援護（19件） 534千円 同行援護（74件） 2, 804千円 療養介護（120件） 30, 173千円 生活介護（1, 736件） 303, 064千円 高額障害福祉サービス費（44件） 164千円 短期入所（195件） 8, 864千円 施設入所支援（1, 181件） 125, 440千円 共同生活援助（948件） 112, 535千円 宿泊型自立訓練（267件） 28, 858千円 自立訓練（生活訓練）（12件） 247千円 就労移行支援（257件） 36, 574千円 就労継続支援（A型）（295件） 35, 550千円 就労継続支援（B型）（2, 323件） 298, 029千円 計画相談支援（1, 124件） 16, 703千円 地域定着支援（1件） 3千円 地域移行支援（9件） 208千円 特定障害者特別給付費（2, 076件） 27, 789千円 | | | | | | | | | | | |
| 【事業の成果】 障がい者の能力及び適性に応じ、自立した日常生活及び社会生活が営むことができるよう事業を実施し、障がい者の福祉の増進を図るとともに安心して暮らせるようサービスの提供ができた。 | | | | | | | | | | | |
| 主な特定財源（名称、金額 等） | | | | | | | | | | | |
| 【国庫】 自立支援給付費国庫負担金 542, 903千円 【県】 県自立支援給付費負担金 271, 451千円 | | | | | | | | | | | |

| | | | | | | | | | | | |
|--|---------------|----|--------------|-------------------|---------|---------|-----|-------|---------|---|---------|
| 担当課 | 福祉課 | | 施策 | 12 社会保障制度を適正に運用する | | | | | | | |
| 事業名 | 障がい者地域生活支援事業 | | | | | | | | | | |
| 会計・予算科目 | 会 計 | 一般 | 款 | 3 | 民生費 | 項 | 1 | 社会福祉費 | 目 | 3 | 障がい者福祉費 |
| 最終予算額 (千円) | 決 算 額 (千円) | | 決算額の 財源内訳 | | 国庫 | 県 | 地方債 | その他 | 一般財源 | | |
| 98, 758 | 98, 050 | | | | 27, 357 | 24, 068 | | | 46, 625 | | |
| 事業の目的 | | | | | | | | | | | |
| <ul style="list-style-type: none"> 障がい者が有する能力や適性に応じ、地域で安心し、日常生活又は社会生活を営むことができるよう、相談支援体制の充実や必要な支援を行うもの。 障がい者の社会参加のための支援、権利擁護のための支援を行うもの。 障がい者の生活支援のため、日常生活用具の給付、日中の見守り事業を実施。 | | | | | | | | | | | |
| 事業の実績、成果（振り返り、効果 等） | | | | | | | | | | | |
| 【事業の実績】 委託料 障がい者自立支援協議会 2, 246千円 障がい者相談支援事業 23, 297千円 聴覚障がい者 意思疎通支援(手話通訳派遣) 7, 592千円 手話奉仕員養成 927千円 扶助費 日常生活用具給付費 13, 599千円 地域生活支援給付費 日中一時 利用者数 障がい者実92人・延5, 388件 障がい児実45人・延4, 154件 計35, 177千円 移動支援 利用者数 障がい者実83人 障がい児実41人 計13, 168千円 訪問入浴 1, 300千円 | | | | | | | | | | | |
| 【事業の成果】 <ul style="list-style-type: none"> 自立支援協議会の事務局運営を委託することにより、円滑な事務運営を図った。 相談支援事業を委託することにより、障がい者及びその家族の地域における生活の支援、在宅福祉サービスの利用援助、社会資源の活用などの情報提供を行い、障がい者の自立と社会参加の促進を図った。 日常生活用具を給付することで、障がい者の日常生活が容易になり、社会参加の促進を図った。 移動支援事業や日中一時支援事業の実施により、障がい者の社会参加の促進を図った。 | | | | | | | | | | | |
| 主な特定財源（名称、金額 等） | | | | | | | | | | | |
| 【国庫】 地域生活支援事業費補助金 27, 357千円 【県】 地域生活支援事業費補助金 24, 068千円 | | | | | | | | | | | |

| | | | | | | | | | | | |
|---|---------------------|----|--------------|-------------------------------|-----|-----|-----|-------|------|---|---------|
| 担当課 | 福祉課 | | 施策 | 11 障がいの有無にかかわらず、社会参加できる環境を整える | | | | | | | |
| 事業名 | 障がい児を育てる地域の支援体制整備事業 | | | | | | | | | | |
| 会計・予算科目 | 会計 | 一般 | 款 | 3 | 民生費 | 項 | 1 | 社会福祉費 | 目 | 3 | 障がい者福祉費 |
| 最終予算額 (千円) | 決算額 (千円) | | 決算額の 財源内訳 | | 国庫 | 県 | 地方債 | その他 | 一般財源 | | |
| 1,995 | 1,995 | | | | | 998 | | 465 | 532 | | |
| 事業の目的 | | | | | | | | | | | |
| 重症心身障がい者及び家族が家庭外で安心して活動できる場所を確保するため、受入事業所の体制確保（福祉サービスの中で医療行為を行う看護師配置）に対し、支援を行うもの。 | | | | | | | | | | | |
| 事業の実績、成果（振り返り、効果 等） | | | | | | | | | | | |
| 【事業の実績】 扶助費 看護師配置支援費(1社会福祉法人) 195日×@10,200円= 1,989千円 入院時等付添依頼助成費(対象者1人) 6時間×1,500円×2/3= 6千円 【事業の成果】 ・医療行為を必要とする在宅の重症心身障がい児・者が利用する福祉サービス事業所に看護師の配置があることで安心してサービスを利用することができ、本人及び家族の負担軽減につながった。 ・入院時の付添費用の支援を行うことで、本人及び家族の負担軽減につながった。 | | | | | | | | | | | |
| 主な特定財源（名称、金額 等） | | | | | | | | | | | |
| 【県】 鳥取県障がい児を育てる地域の支援体制整備事業費補助金 998千円 【その他】 重心看護師配置負担金（湯梨浜町・三朝町） 465千円 | | | | | | | | | | | |

| | | | | | | | | | | | |
|---|--------------|----|--------------|-------------------------------|-----|---|-----|-------|------|---|---------|
| 担当課 | 福祉課 | | 施策 | 11 障がいの有無にかかわらず、社会参加できる環境を整える | | | | | | | |
| 事業名 | 身体障がい者福祉運営対策 | | | | | | | | | | |
| 会計・予算科目 | 会計 | 一般 | 款 | 3 | 民生費 | 項 | 1 | 社会福祉費 | 目 | 3 | 障がい者福祉費 |
| 最終予算額 (千円) | 決算額 (千円) | | 決算額の 財源内訳 | | 国庫 | 県 | 地方債 | その他 | 一般財源 | | |
| 281 | 216 | | | | | | | | 216 | | |
| 事業の目的 | | | | | | | | | | | |
| ・身体障がい者福祉の増進のため、事業運営に必要な事務費及び自立支援医療審査事務に対する手数料を支払うもの。 ・聴覚障がい者の情報保障のため、テレビ電話の手数料を支払うもの。 | | | | | | | | | | | |
| 事業の実績、成果（振り返り、効果 等） | | | | | | | | | | | |
| 【事業の実績】 通信運搬費（聴覚障がい者用テレビ電話回線使用料） 71千円 手数料 自立支援医療等レセプト審査手数料 145千円 審査件数 国民健康保険 1,112件 後期高齢者医療 798件 社会保険診療 526件 【事業の成果】 ・自立支援医療等のレセプト審査事務を依頼することで、適正な給付を行うことができた。 | | | | | | | | | | | |
| 主な特定財源（名称、金額 等） | | | | | | | | | | | |

| | | | | | | | | | | | |
|--|--------------------|----|--------------|-------------------|--------|--------|-----|-------|--------|---|---------|
| 担当課 | 福祉課 | | 施策 | 12 社会保障制度を適正に運用する | | | | | | | |
| 事業名 | 身体障がい者更生医療・補装具給付事業 | | | | | | | | | | |
| 会計・予算科目 | 会計 | 一般 | 款 | 3 | 民生費 | 項 | 1 | 社会福祉費 | 目 | 3 | 障がい者福祉費 |
| 最終予算額 (千円) | 決算額 (千円) | | 決算額の 財源内訳 | | 国庫 | 県 | 地方債 | その他 | 一般財源 | | |
| 88,835 | 78,161 | | | | 44,417 | 19,836 | | | 13,908 | | |
| 事業の目的 | | | | | | | | | | | |
| <p>【更生医療】身体障害者手帳に記載されている障がいの除去又は程度の軽減をするため。 【補装具給付】身体障がい児・者の身体の一部の欠損又は機能の障害を補うための義肢・補装具等を給付する。 【療養介護医療】高額医療費を除く療養介護医療費の食事療養費を負担する。</p> | | | | | | | | | | | |
| 事業の実績、成果（振り返り、効果 等） | | | | | | | | | | | |
| <p>【事業の実績】 〔更生医療〕心臓や関節の手術、肝臓又は肝臓移植後の免疫抑制療法、血液透析等 延202件 58,995千円 〔補装具給付〕身体障がい児・者の身体の一部の欠損または機能の障がいを補うための義肢・補装具等の給付 延102件 10,700千円 〔療養介護医療〕旧重症心身障がい児施設入所者 10人 8,466千円</p> <p>【事業の成果】 〔更生医療〕身体障がい者の障がい認定の対象となった機能の障がいを軽減、除去、あるいは代償することを目的とした医療を、指定した医療機関で受診することにより負担軽減を図った。 〔補装具給付〕補装具を給付することで、障がいの軽減や日常生活及び社会生活の負担軽減を図った。 〔療養介護医療〕昼間、病院において機能訓練、療養上の管理、看護、医学的管理の下での介護に係る医療費を支給することにより、自立の推進を図った。</p> | | | | | | | | | | | |
| 主な特定財源（名称、金額 等） | | | | | | | | | | | |
| <p>【国庫】 自立支援給付費国庫負担金 5,942千円 障害者医療費国庫負担金 38,475千円 【県】 県自立支援給付費負担金 2,971千円 県自立支援医療費負担金 16,865千円</p> | | | | | | | | | | | |

| | | | | | | | | | | | |
|---|-------------|----|--------------|-------------------------------|-----|---|-----|-------|------|---|---------|
| 担当課 | 福祉課 | | 施策 | 11 障がいの有無にかかわらず、社会参加できる環境を整える | | | | | | | |
| 事業名 | 障がい者福祉一般単独 | | | | | | | | | | |
| 会計・予算科目 | 会計 | 一般 | 款 | 3 | 民生費 | 項 | 1 | 社会福祉費 | 目 | 3 | 障がい者福祉費 |
| 最終予算額 (千円) | 決算額 (千円) | | 決算額の 財源内訳 | | 国庫 | 県 | 地方債 | その他 | 一般財源 | | |
| 767 | 680 | | | | | | | | 680 | | |
| 事業の目的 | | | | | | | | | | | |
| <p>・障がい者が地域で安心安全に相談できる相談支援体制確保のため、障がい者相談員や障がい者虐待防止センター専用電話を設置するもの。 ・障がい者の社会参加やスポーツ振興のため、障がい者団体活動やスポーツ事業に対する支援を行うもの。</p> | | | | | | | | | | | |
| 事業の実績、成果（振り返り、効果 等） | | | | | | | | | | | |
| <p>【事業の実績】 身体障がい者相談員7人・知的障がい者相談員3人 報償費 249千円 障がい者虐待防止センター専用電話回線使用料 38千円 倉吉市身体障害者福祉協会補助 192千円 手をつなぐスポーツ祭り 65千円 車いすマラソン大会 70千円 扶助費 福祉電話維持費 4台分 66千円</p> <p>【事業の成果】 身近な地域で、障がいのある当事者及びその家族が相談業務にあたることで、経験に基づいた助言が行われるなど相談支援体制の充実につながった。 身体障害者福祉協会、スポーツ大会への支援を行うことで障がい者の社会参加、自立に向けた活動の活性化が図られた。</p> | | | | | | | | | | | |
| 主な特定財源（名称、金額 等） | | | | | | | | | | | |
| | | | | | | | | | | | |

| | | | | | | | | | | | |
|---|-------------------|----|--------------|-------------------------------|-----|---|-----|-------|------|---|---------|
| 担当課 | 福祉課 | | 施策 | 11 障がいの有無にかかわらず、社会参加できる環境を整える | | | | | | | |
| 事業名 | 障害者総合支援法利用者負担支援事業 | | | | | | | | | | |
| 会計・予算科目 | 会計 | 一般 | 款 | 3 | 民生費 | 項 | 1 | 社会福祉費 | 目 | 3 | 障がい者福祉費 |
| 最終予算額 (千円) | 決算額 (千円) | | 決算額の 財源内訳 | | 国庫 | 県 | 地方債 | その他 | 一般財源 | | |
| 335 | 136 | | | | | | | | 136 | | |
| 事業の目的 | | | | | | | | | | | |
| 利用者の経済的負担軽減を図るため、障害者総合支援法の訪問又は日中活動サービス等を利用する住民税均等割課税世帯（障がい者又は配偶者の単一世帯）を対象とし、利用者負担金の半額を助成するもの。 | | | | | | | | | | | |
| 事業の実績、成果（振り返り、効果 等） | | | | | | | | | | | |
| <p>【事業の実績】 扶助費 対象者 9人 136千円</p> <p>【事業の成果】 在宅障がい者の福祉サービス利用に要する経費を助成し、経済的負担軽減を図った。</p> | | | | | | | | | | | |
| 主な特定財源（名称、金額 等） | | | | | | | | | | | |
| | | | | | | | | | | | |

| | | | | | | | | | | | |
|---|-------------------|----|--------------|-------------------------------|-----|-----|-----|-------|------|---|---------|
| 担当課 | 福祉課 | | 施策 | 11 障がいの有無にかかわらず、社会参加できる環境を整える | | | | | | | |
| 事業名 | 障がい者グループホーム設置運営支援 | | | | | | | | | | |
| 会計・予算科目 | 会計 | 一般 | 款 | 3 | 民生費 | 項 | 1 | 社会福祉費 | 目 | 3 | 障がい者福祉費 |
| 最終予算額 (千円) | 決算額 (千円) | | 決算額の 財源内訳 | | 国庫 | 県 | 地方債 | その他 | 一般財源 | | |
| 4,665 | 1,381 | | | | | 690 | | | 691 | | |
| 事業の目的 | | | | | | | | | | | |
| 障がい者の地域移行の促進を図るため、障がい者の利用するグループホーム等に夜間世話人を配置している社会福祉法人等に対し、夜間世話人の人件費の一部補助を行うもの。 | | | | | | | | | | | |
| 事業の実績、成果（振り返り、効果 等） | | | | | | | | | | | |
| <p>【事業の実績】 夜間世話人1人に対する利用者数と利用者の障害支援区分に応じた単価に基づき支払い 厚生事業団 6人 307千円 敬仁会 2人 33千円 遊歩 1人 17千円 みんなの家 1人 219千円 仁厚会 6人 804千円</p> <p>【事業の成果】 グループホームに夜間世話人を配置するための運営費を助成することで、施設の負担軽減を図った。</p> | | | | | | | | | | | |
| 主な特定財源（名称、金額 等） | | | | | | | | | | | |
| 【県】障がい者グループホーム夜間世話人配置事業費負担金 690千円 | | | | | | | | | | | |

| | | | | | | | | | | | |
|---|-------------|----|--------------|-------------------------------|-----|---|-----|-------|--------|---|---------|
| 担当課 | 福祉課 | | 施策 | 11 障がいの有無にかかわらず、社会参加できる環境を整える | | | | | | | |
| 事業名 | 障がい者等交通費助成 | | | | | | | | | | |
| 会計・予算科目 | 会計 | 一般 | 款 | 3 | 民生費 | 項 | 1 | 社会福祉費 | 目 | 3 | 障がい者福祉費 |
| 最終予算額 (千円) | 決算額 (千円) | | 決算額の 財源内訳 | | 国庫 | 県 | 地方債 | その他 | 一般財源 | | |
| 13,329 | 12,971 | | | | | | | 830 | 12,141 | | |
| 事業の目的 | | | | | | | | | | | |
| 重度障がい者等の経済的負担の軽減及び社会活動の参加に対する支援を目的として、交通費負担の軽減（タクシー料金の助成及び通院費の助成）を行うもの。 | | | | | | | | | | | |
| 事業の実績、成果（振り返り、効果 等） | | | | | | | | | | | |
| <p>【事業の実績】</p> <p>〔タクシー助成〕</p> <p>チケット作成印刷費 210千円</p> <p>月額1,500円分乗車券を交付 対象者680人 5,659千円</p> <p>〔通院費助成〕 人工透析患者 対象者 78人 2,680千円</p> <p>精神障がい者 対象者 274人 3,651千円</p> <p>難病患者 対象者 53人 770千円</p> <p>405人 7,101千円</p> <p>【事業の成果】</p> <p>〔タクシー助成〕 重度障がい児・者に対し、タクシー料金の一部を助成し、日常生活の利便及び社会活動の参加の拡大を図った。</p> <p>〔通院費助成〕 人工透析療法等のための通院に要する費用の一部を助成し、障がい者等の経済的負担の軽減を図った。</p> | | | | | | | | | | | |
| 主な特定財源（名称、金額 等） | | | | | | | | | | | |
| 【その他】社会福祉事業費寄附金 830千円 | | | | | | | | | | | |

| | | | | | | | | | | | |
|--|----------------|----|--------------|-------------------------------|-----|----|-----|-------|------|---|---------|
| 担当課 | 福祉課 | | 施策 | 11 障がいの有無にかかわらず、社会参加できる環境を整える | | | | | | | |
| 事業名 | 障がい児・者地域生活体験事業 | | | | | | | | | | |
| 会計・予算科目 | 会計 | 一般 | 款 | 3 | 民生費 | 項 | 1 | 社会福祉費 | 目 | 3 | 障がい者福祉費 |
| 最終予算額 (千円) | 決算額 (千円) | | 決算額の 財源内訳 | | 国庫 | 県 | 地方債 | その他 | 一般財源 | | |
| 147 | 147 | | | | | 73 | | | 74 | | |
| 事業の目的 | | | | | | | | | | | |
| 在宅の障がい児者が将来自立した地域生活を営むことができるようにするため、生活技術と自立意欲を高める支援を受けながら地域生活を体験する事業に対し支援を行うもの。 | | | | | | | | | | | |
| 事業の実績、成果（振り返り、効果 等） | | | | | | | | | | | |
| <p>【事業の実績】</p> <p>生活体験ホーム助成費 利用実人員 2人・利用延日数 11日 147千円</p> <p>【事業の成果】</p> <p>地域生活体験事業の利用により、障がい者が自立した社会生活を送るための準備や体制を整える等有効活用が図られた。</p> | | | | | | | | | | | |
| 主な特定財源（名称、金額 等） | | | | | | | | | | | |
| 【県】障がい児・者地域生活体験事業費補助金 73千円 | | | | | | | | | | | |

| | | | | | | | | | | | |
|--|-------------|----|--------------|-------------------------------|-----|-------|-----|-------|-------|---|---------|
| 担当課 | 福祉課 | | 施策 | 11 障がいの有無にかかわらず、社会参加できる環境を整える | | | | | | | |
| 事業名 | 重度障がい児者支援事業 | | | | | | | | | | |
| 会計・予算科目 | 会計 | 一般 | 款 | 3 | 民生費 | 項 | 1 | 社会福祉費 | 目 | 3 | 障がい者福祉費 |
| 最終予算額 (千円) | 決算額 (千円) | | 決算額の 財源内訳 | | 国庫 | 県 | 地方債 | その他 | 一般財源 | | |
| 3,856 | 3,221 | | | | | 1,611 | | | 1,610 | | |
| 事業の目的 | | | | | | | | | | | |
| 重症心身障がい児者の日中の活動支援及び家族の精神的・経済的負担を軽減のため、重度心身障がい児・者の受入を行う社会福祉法人等に対し助成を行うもの。 | | | | | | | | | | | |
| 事業の実績、成果（振り返り、効果 等） | | | | | | | | | | | |
| 【事業の実績】 生活介護(2事業所) 利用実人員 5人・利用延日数 693日 1,975千円 短期入所(1事業所) 利用実人員 4人・利用延日数 192日 1,246千円 【事業の成果】 重度障がい児・者を受入する法人に対して助成を行うことで支援体制の充実が図られ、対象者も利用しやすくなり、本人・家族の負担軽減に繋がった。 | | | | | | | | | | | |
| 主な特定財源（名称、金額 等） | | | | | | | | | | | |
| 【県】 重度障がい児者支援事業費補助金 1,611千円 | | | | | | | | | | | |

| | | | | | | | | | | | |
|---|---------------|----|--------------|-------------------------------|-----|-------|-----|-------|------|---|---------|
| 担当課 | 福祉課 | | 施策 | 11 障がいの有無にかかわらず、社会参加できる環境を整える | | | | | | | |
| 事業名 | 障がい者アート活動支援事業 | | | | | | | | | | |
| 会計・予算科目 | 会計 | 一般 | 款 | 3 | 民生費 | 項 | 1 | 社会福祉費 | 目 | 3 | 障がい者福祉費 |
| 最終予算額 (千円) | 決算額 (千円) | | 決算額の 財源内訳 | | 国庫 | 県 | 地方債 | その他 | 一般財源 | | |
| 1,500 | 1,403 | | | | | 1,052 | | | 351 | | |
| 事業の目的 | | | | | | | | | | | |
| 障がい者の芸術・文化活動への参加を通して障がいに対する理解を深め、障がい者の自立と社会参加を促進するため、障がい者の芸術・文化事業を実施する団体等に対し補助金を交付するもの。 | | | | | | | | | | | |
| 事業の実績、成果（振り返り、効果 等） | | | | | | | | | | | |
| 【事業の実績】 10月5日～13日「くらよし・ひと・まち・アート白壁芸術祭」白壁芸術祭実行委員会主催 延鑑賞者・参加者数500人 県内外の作品170点を白壁土蔵群周辺店舗、市役所ロビーなどで展示 障がい者アート講演会2回、アートワークショップ4種8回の開催 【事業の成果】 鳥取県で開催された「第14回全国障がい者芸術・文化祭とっとり大会」と併せて開催され、障がい者アートの魅力が広められた。講演会やワークショップには地域住民や観光客も参加、障がい者アート活動に対する理解も深められた。 | | | | | | | | | | | |
| 主な特定財源（名称、金額 等） | | | | | | | | | | | |
| 【県】 障がい者アート活動支援事業費補助金 1,052千円 | | | | | | | | | | | |

| | | | | | | | |
|--|-------------|--------------|-------------------|-------------|-----|-----|------|
| 担当課 | 福祉課 | 施策 | 12 社会保障制度を適正に運用する | | | | |
| 事業名 | 臨時福祉給付金 | | | | | | |
| 会計・予算科目 | 会計 一般 | 款 3 民生費 | 項 1 社会福祉費 | 目 9 臨時福祉給付費 | | | |
| 最終予算額 (千円) | 決算額 (千円) | 決算額の 財源内訳 | 国庫 | 県 | 地方債 | その他 | 一般財源 |
| 168,676 | 161,695 | | 161,695 | | | | 0 |
| 事業の目的 | | | | | | | |
| 消費税率の引上げに際し、低所得者に与える負担の影響に鑑み、一体改革の枠組みの中で講じる社会保障の充実のための措置と併せ、低所得者に対する適切な配慮を行うため、暫定的・臨時的な措置として給付対象者1人につき10,000円を給付、高齢基礎年金受給者等には、5,000円を加算するもの。 | | | | | | | |
| 事業の実績、成果（振り返り、効果等） | | | | | | | |
| 【事業の実績】 支給決定者 10,806人 加算あり 15,000円×6,393人=95,895,000円 加算なし 10,000円×4,413人=44,130,000円 計140,025,000円 【事業の成果】 対象となる低所得者等に対して給付を行うことで、消費税率の引上げに伴う負担の緩和に繋がった。 | | | | | | | |
| 主な特定財源（名称、金額等） | | | | | | | |
| 【国庫】 臨時福祉給付金補助金 167,567千円 （うち事業充当分 161,695千円） | | | | | | | |

| | | | | | | | |
|---|-------------|--------------|-------------------|---------|-----|--------|---------|
| 担当課 | 福祉課 | 施策 | 12 社会保障制度を適正に運用する | | | | |
| 事業名 | 生活保護 | | | | | | |
| 会計・予算科目 | 会計 一般 | 款 3 民生費 | 項 3 生活保護費 | 目 2 扶助費 | | | |
| 最終予算額 (千円) | 決算額 (千円) | 決算額の 財源内訳 | 国庫 | 県 | 地方債 | その他 | 一般財源 |
| 1,283,455 | 1,212,034 | | 937,341 | 42,319 | | 11,304 | 221,070 |
| 事業の目的 | | | | | | | |
| 生活に困窮する方に対し、その困窮の程度に応じて必要な保護を行い、健康で文化的な最低限度の生活を保障するとともに、自立を助長するための支援を行う。 | | | | | | | |
| 事業の実績、成果（振り返り、効果等） | | | | | | | |
| 【事業の実績】 ・保護世帯・人員数（平均）：566世帯 768人 ・生活保護扶助費：1,190,686千円 （生活扶助）354,425千円 （住宅扶助）139,205千円 （教育扶助）7,169千円 （介護扶助）26,875千円 （医療扶助）604,506千円 （その他扶助）4,545千円 （施設事務費）53,961千円 ・生活保護システム更新業務 7,943千円 ・職場適応訓練（7名）210千円 ・住宅支援給付（延50月分）1,555千円 【事業の成果】 ケースワーカー（9名）が中心となり、生活保護の適正実施と保護世帯の自立促進に努めた。 保護開始 75件 保護廃止 81件（うち就労による自立 13件） | | | | | | | |
| 主な特定財源（名称、金額等） | | | | | | | |
| 【国庫】 生活保護国庫負担金 932,854千円 セーフティネット支援対策等事業費補助金 4,487千円 【県】 生活保護費県負担金 36,466千円 離職者等生活困窮者支援補助金 5,853千円 【その他】 生活保護費返還金 11,234千円 | | | | | | | |

| | | | | | | | | | | | |
|--|-------------|----|--------------|-------------------|-----|---|-----|-------|------|---|-----|
| 担当課 | 福祉課 | | 施策 | 12 社会保障制度を適正に運用する | | | | | | | |
| 事業名 | 中国残留邦人等支援 | | | | | | | | | | |
| 会計・予算科目 | 会計 | 一般 | 款 | 3 | 民生費 | 項 | 3 | 生活保護費 | 目 | 2 | 扶助費 |
| 最終予算額 (千円) | 決算額 (千円) | | 決算額の 財源内訳 | | 国庫 | 県 | 地方債 | その他 | 一般財源 | | |
| 519 | 462 | | | | 462 | | | | 0 | | |
| 事業の目的 | | | | | | | | | | | |
| 生活保護を受給している中国帰国者の生活維持、向上を目的として、自立指導員を配置し、担当ケースワーカーの家庭訪問に同行し、通訳等の必要な支援を実施する。 | | | | | | | | | | | |
| 事業の実績、成果（振り返り、効果 等） | | | | | | | | | | | |
| <p>【事業の実績】 自立指導員（1名）配置 459千円 日本語習得テキスト購入 3千円</p> <p>【事業の成果】 対象者世帯に対し、生活上の相談・助言、日本語習得等の支援を行うことで、地域生活における自立を助長している。 訪問回数 13回/年</p> | | | | | | | | | | | |
| 主な特定財源（名称、金額 等） | | | | | | | | | | | |
| <p>【国庫】 セーフティネット支援対策等事業費補助金 462千円</p> | | | | | | | | | | | |

| | | | | | | | | | | | |
|---|----------------------------------|----|--------------|--------------------------|-----|---|-----|-------|------|---|-----|
| 担当課 | 子ども家庭課 | | 施策 | 【戦略】7 子どもを産み、育てやすいまちをつくる | | | | | | | |
| 事業名 | 低年齢児受入保育所保育士特別配置事業（地方創生先行型交付金事業） | | | | | | | | | | |
| 会計・予算科目 | 会計 | 一般 | 款 | 2 | 総務費 | 項 | 1 | 総務管理費 | 目 | 7 | 企画費 |
| 最終予算額 (千円) | 決算額 (千円) | | 決算額の 財源内訳 | | 国庫 | 県 | 地方債 | その他 | 一般財源 | | |
| 24,424 | 0 | | | | | | | | 0 | | |
| 事業の目的 | | | | | | | | | | | |
| <p>地域住民生活等緊急支援のための交付金を活用し、共働き家庭の増加、保護者の勤務形態の多様化、核家族化の進行等に伴う様々な保育ニーズに対応することにより、安心して子どもを産み育てやすい環境を整備するとともに、児童福祉の向上を図る。特別配置基準適用保育所（1歳児が5人以上入所している保育所で1歳児と担当する保育士の割合が4.5：1以上となるよう配置を行う保育所）に対し補助を行うもの。</p> | | | | | | | | | | | |
| 事業の実績、成果（振り返り、効果 等） | | | | | | | | | | | |
| 27年度繰越額 24,424千円 | | | | | | | | | | | |
| 主な特定財源（名称、金額 等） | | | | | | | | | | | |
| | | | | | | | | | | | |

| | | | | | | | | | | | |
|---|-----------------------------|----|--------------|--------------------------|-----|---|-----|-------|------|---|-----|
| 担当課 | 子ども家庭課 | | 施策 | 【戦略】7 子どもを産み、育てやすいまちをつくる | | | | | | | |
| 事業名 | 保育サービス多様化促進事業（地方創生先行型交付金事業） | | | | | | | | | | |
| 会計・予算科目 | 会計 | 一般 | 款 | 2 | 総務費 | 項 | 1 | 総務管理費 | 目 | 7 | 企画費 |
| 最終予算額 (千円) | 決算額 (千円) | | 決算額の 財源内訳 | | 国庫 | 県 | 地方債 | その他 | 一般財源 | | |
| 25,305 | 0 | | | | | | | | 0 | | |
| 事業の目的 | | | | | | | | | | | |
| <p>地域住民生活等緊急支援のための交付金を活用し、共働き家庭の増加、保護者の勤務形態の多様化、核家族化の進行等に伴う様々な保育ニーズに対応することにより、安心して子どもを産み育てやすい環境を整備するとともに、児童福祉の向上を図る。乳児保育事業、障がい児保育事業を行う私立保育所に対して補助を実施するもの。</p> | | | | | | | | | | | |
| 事業の実績、成果（振り返り、効果 等） | | | | | | | | | | | |
| 27年度繰越額 25,305千円 | | | | | | | | | | | |
| 主な特定財源（名称、金額 等） | | | | | | | | | | | |
| | | | | | | | | | | | |

| | | | | | | | | | | | |
|--|---------------|----|--------------|-------------------------------------|-----|---|-----|-------|-------|---|-------|
| 担当課 | 子ども家庭課 | | 施策 | 15 だれもが認め合い、理解し協力し合える人権尊重のまちづくりを進める | | | | | | | |
| 事業名 | 婦人保護 | | | | | | | | | | |
| 会計・予算科目 | 会 計 | 一般 | 款 | 3 | 民生費 | 項 | 1 | 社会福祉費 | 目 | 6 | 婦人保護費 |
| 最終予算額 (千円) | 決 算 額 (千円) | | 決算額の 財源内訳 | | 国庫 | 県 | 地方債 | その他 | 一般財源 | | |
| 2,364 | 1,987 | | | | 332 | | | | 1,655 | | |
| 事業の目的 | | | | | | | | | | | |
| <p>売春防止法、配偶者からの暴力の防止及び被害者の保護等に関する法律、ストーカー行為等の規制等に関する法律に基づき、要保護女子の未然防止、保護更正、配偶者等からの暴力被害者、ストーカー被害者である女性の保護等を行う。</p> | | | | | | | | | | | |
| 事業の実績、成果（振り返り、効果 等） | | | | | | | | | | | |
| <p>【事業の実績】</p> <ul style="list-style-type: none"> ・ 婦人相談員1人（非常勤嘱託職員）を配置。 ・ 婦人（女性）相談 実人員 12人 延 16件 ・ 相談の内容に応じた助言・指導を行った。また、配偶者等からの暴力等に係る相談については、庁内関係課等と連携して自立に向けた各種支援を行うとともに、緊急な場合など、必要に応じて保護機関につなぐなどの保護を行った。 <p>【事業の成果等】</p> <ul style="list-style-type: none"> ・ 相談者の話を傾聴する中で、自己決定を支援するとともに、少しでも不安や悩みが軽くなるよう助言した。 ・ DV相談については、年々、相談件数が増加し、重篤になってからの相談や危険を伴う場合等は、早期に保護機関につなげるなど、安全の確保を優先して対応した。 | | | | | | | | | | | |
| 主な特定財源（名称、金額 等） | | | | | | | | | | | |
| <p>【国庫】 児童虐待・DV対策等総合支援事業費国庫補助金（DV女性保護対策等支援事業） 332千円</p> | | | | | | | | | | | |

| | | | | | | | | | | | |
|---|---------------|----|--------------|--------------------------|--------|--------|-----|-------|--------|---|---------|
| 担当課 | 子ども家庭課 | | 施策 | 【戦略】7 子どもを産み、育てやすいまちをつくる | | | | | | | |
| 事業名 | 児童福祉総務 | | | | | | | | | | |
| 会計・予算科目 | 会 計 | 一般 | 款 | 3 | 民生費 | 項 | 2 | 児童福祉費 | 目 | 1 | 児童福祉総務費 |
| 最終予算額 (千円) | 決 算 額 (千円) | | 決算額の 財源内訳 | | 国庫 | 県 | 地方債 | その他 | 一般財源 | | |
| 136,254 | 131,523 | | | | 44,028 | 23,889 | | 1,673 | 61,933 | | |
| 事業の目的 | | | | | | | | | | | |
| <p>児童福祉法、子ども・子育て支援法に規定される事業の委託等を行うことにより、児童、児童家庭の育成・支援及び児童の養護・保護を行う。</p> | | | | | | | | | | | |
| 事業の実績、成果（振り返り、効果 等） | | | | | | | | | | | |
| <p>【事業の実績】</p> <p>児童福祉施設併設型民間児童館事業委託料（3施設） 母子生活支援施設措置委託料（4施設） 特別児童扶養手当給付に関する事務の実施 私立保育所育成費補助 16園</p> <p>【事業の成果】</p> <p>児童福祉法に規定される児童、児童家庭の育成・支援及び児童の養護・保護等を実施することにより、対象児童の心身の健全な育成に資することができた。</p> | | | | | | | | | | | |
| 主な特定財源（名称、金額 等） | | | | | | | | | | | |
| <p>【国庫】 児童措置費負担金 43,874千円 特別児童扶養手当事務取扱交付金（国庫委託金） 154千円（事務費単価×受給権者数）</p> <p>【県】 児童措置費負担金 21,937千円 届出保育施設等運営費補助金 1,777千円 アートスタート活動支援事業費補助金 175千円</p> <p>【その他】 児童措置費負担金（徴収金） 343千円</p> | | | | | | | | | | | |

| | | | | | | | | |
|--|-------------|--------------|----------------------------|-----|-------|-----|---------|-------|
| 担当課 | 子ども家庭課 | 施策 | 【戦略】9 みんなで支え合い、助け合える環境をつくる | | | | | |
| 事業名 | 児童委員 | | | | | | | |
| 会計・予算科目 | 会計 一般 | 款 3 | 民生費 | 項 2 | 児童福祉費 | 目 1 | 児童福祉総務費 | |
| 最終予算額 (千円) | 決算額 (千円) | 決算額の 財源内訳 | | 国庫 | 県 | 地方債 | その他 | 一般財源 |
| 2,015 | 2,015 | | | | | | | 2,015 |
| 事業の目的 | | | | | | | | |
| 児童及びひとり親家庭を支援するため、民生児童委員に委託して日常的に児童・母子等の実態把握を行う。 | | | | | | | | |
| 事業の実績、成果（振り返り、効果 等） | | | | | | | | |
| <p>【事業の実績】</p> <ul style="list-style-type: none"> 児童及びひとり親世帯を支援するため、民生児童委員に委託して日常的に児童・母子等の実態把握を行った。 児童・母子実態調査業務委託料 2,015千円 <p>【事業の成果】</p> <ul style="list-style-type: none"> 各地域における児童及びひとり親家庭の実態を把握する中で、児童や家庭等の状況に応じて、相談及び支援制度につなげた。 | | | | | | | | |
| 主な特定財源（名称、金額 等） | | | | | | | | |
| | | | | | | | | |

| | | | | | | | | |
|--|-------------|--------------|-----------------------------|---------|---------|-----|---------|---------|
| 担当課 | 子ども家庭課 | 施策 | 【戦略】17 子どもたちの心身ともに健やかな成長を促す | | | | | |
| 事業名 | 児童手当給付 | | | | | | | |
| 会計・予算科目 | 会計 一般 | 款 3 | 民生費 | 項 2 | 児童福祉費 | 目 1 | 児童福祉総務費 | |
| 最終予算額 (千円) | 決算額 (千円) | 決算額の 財源内訳 | | 国庫 | 県 | 地方債 | その他 | 一般財源 |
| 762,234 | 751,990 | | | 523,174 | 114,041 | | 0 | 114,775 |
| 事業の目的 | | | | | | | | |
| 次代の社会を担う児童の健やかな成長を社会全体で応援するため、児童を養育している者に児童手当を支給する。 | | | | | | | | |
| 事業の実績、成果（振り返り、効果 等） | | | | | | | | |
| <p>【事業の実績】</p> <ul style="list-style-type: none"> 支給対象児童 延 67,168人 支給額 751,115千円 <p>【事業の成果】</p> <ul style="list-style-type: none"> 児童を養育している者に児童手当を支給することにより、家庭等における生活の安定に寄与するとともに、児童の健やかな成長に資することができた。 | | | | | | | | |
| 主な特定財源（名称、金額 等） | | | | | | | | |
| <p>【国庫】 児童手当交付金 523,174千円</p> <p>【県】 児童手当支給事業費負担金 114,041千円</p> | | | | | | | | |

| | | | | | | | | | | | |
|--|-------------|----|--------------|-----------------------------|-----|-----|-----|-------|------|---|---------|
| 担当課 | 子ども家庭課 | | 施策 | 【戦略】17 子どもたちの心身ともに健やかな成長を促す | | | | | | | |
| 事業名 | 災害遺児手当給付 | | | | | | | | | | |
| 会計・予算科目 | 会計 | 一般 | 款 | 3 | 民生費 | 項 | 2 | 児童福祉費 | 目 | 1 | 児童福祉総務費 |
| 最終予算額 (千円) | 決算額 (千円) | | 決算額の 財源内訳 | | 国庫 | 県 | 地方債 | その他 | 一般財源 | | |
| 748 | 646 | | | | | 190 | | | 456 | | |
| 事業の目的 | | | | | | | | | | | |
| 養育者が、天災、事故、自死により死亡または障がいの状態となった場合に、義務教育修了前の児童の生活安定のため、経済的支援をする。 | | | | | | | | | | | |
| 事業の実績、成果（振り返り、効果 等） | | | | | | | | | | | |
| <p>【事業の実績】</p> <ul style="list-style-type: none"> ・支給月額 対象児童1人につき2,000円 ・支給対象児童 20人 ・支給総額 646千円 <p>【事業の成果】</p> <p>災害遺児の生活に対して、経済的支援を行うことができた。</p> | | | | | | | | | | | |
| 主な特定財源（名称、金額 等） | | | | | | | | | | | |
| 【県】 災害遺児手当支給事業費補助金 190千円 ※補助対象は所得税非課税世帯 | | | | | | | | | | | |

| | | | | | | | | | | | |
|--|-------------|----|--------------|-----------------------------|--------|---|-----|-------|---------|---|---------|
| 担当課 | 子ども家庭課 | | 施策 | 【戦略】17 子どもたちの心身ともに健やかな成長を促す | | | | | | | |
| 事業名 | 児童扶養手当 | | | | | | | | | | |
| 会計・予算科目 | 会計 | 一般 | 款 | 3 | 民生費 | 項 | 2 | 児童福祉費 | 目 | 1 | 児童福祉総務費 |
| 最終予算額 (千円) | 決算額 (千円) | | 決算額の 財源内訳 | | 国庫 | 県 | 地方債 | その他 | 一般財源 | | |
| 290,559 | 288,288 | | | | 95,990 | | | 184 | 192,114 | | |
| 事業の目的 | | | | | | | | | | | |
| 離婚等により父又は母と生計を同じくしていない児童が育成される家庭（以下「ひとり親家庭等」）の生活の安定と自立を助け、児童の健全育成を図る。 | | | | | | | | | | | |
| 事業の実績、成果（振り返り、効果 等） | | | | | | | | | | | |
| <p>【事業の実績】</p> <p>ひとり親家庭等の児童（18歳の年度末まで、ただし、支給要件に該当する障がいがある場合は20歳未満まで）を育成する母または父、養育者に対して子育てにかかる費用の支援として、手当を支給。</p> <ul style="list-style-type: none"> ・延支給者 7,661人 ・支給額 287,637千円 <p>【事業の成果】</p> <p>ひとり親家庭等に対して、児童扶養手当を支給することにより、児童の心身の健やかな成長に寄与することができた。</p> | | | | | | | | | | | |
| 主な特定財源（名称、金額 等） | | | | | | | | | | | |
| 【国庫】 児童扶養手当給付費負担金 95,990千円 | | | | | | | | | | | |

| | | | | | | | | | | | |
|--|---------------|----|--------------|-------------------------------------|-----|--------|-----|-------|--------|---|---------|
| 担当課 | 子ども家庭課 | | 施策 | 【戦略】8 仕事と子育てが両立でき、子供を持つことを社会全体で応援する | | | | | | | |
| 事業名 | 児童健全育成 | | | | | | | | | | |
| 会計・予算科目 | 会 計 | 一般 | 款 | 3 | 民生費 | 項 | 2 | 児童福祉費 | 目 | 1 | 児童福祉総務費 |
| 最終予算額 (千円) | 決 算 額 (千円) | | 決算額の 財源内訳 | | 国庫 | 県 | 地方債 | その他 | 一般財源 | | |
| 50,209 | 50,209 | | | | | 31,277 | | | 18,932 | | |
| 事業の目的 | | | | | | | | | | | |
| 保護者が労働等により昼間家庭にいない小学校に就学する概ね10歳未満の児童の健全な育成を図るため、市内民間放課後児童クラブを対象に、授業の終了後に児童厚生施設等を利用して適切な遊び及び生活の場を与える事業を委託するもの。 | | | | | | | | | | | |
| 事業の実績、成果（振り返り、効果 等） | | | | | | | | | | | |
| 【事業の実績】 市内民間放課後児童クラブを対象に、授業の終了後に児童厚生施設等を利用して適切な遊び及び生活の場を与える事業を委託した。 民間 8ヶ所 ぶるーむ学級 実施場所；上灘児童センター 登録児童数；68名 障がい児受入 倉吉東学童クラブ 実施場所；倉吉東児童センター 登録児童数；61名 障がい児受入 みのり学級 実施場所；社児童センター 登録児童数；42名 障がい児受入 成徳学童クラブ 実施場所；成徳小学校 登録児童数；31名 障がい児受入 上北条児童クラブ 実施場所；上北条放課後児童健全育成事業クラブ室 登録児童数；41名 障がい児受入 灘手児童クラブ 実施場所；灘手小学校 登録児童数；12名 上小鴨学童クラブ 実施場所；中田児童集会所 登録児童数；42名 障がい児受入 社児童クラブ 実施場所；社ふれあい会館 登録児童数；44名 H27.4.1から新たに河北小学校区と小鴨小学校区に開設する2つの放課後児童クラブの開設準備を行った。 | | | | | | | | | | | |
| 【事業の成果】 保護者が労働等により昼間家庭にいない小学校に就学する概ね10歳未満の児童の健全育成を図ることができた。 | | | | | | | | | | | |
| 主な特定財源（名称、金額 等） | | | | | | | | | | | |
| 【県】鳥取県放課後児童健全育成事業費等補助金 31,277千円 | | | | | | | | | | | |

| | | | | | | | | | | | |
|---|-------------------|----|--------------|-------------------------------------|-----|--------|-----|-------|--------|---|---------|
| 担当課 | 子ども家庭課 | | 施策 | 【戦略】8 仕事と子育てが両立でき、子供を持つことを社会全体で応援する | | | | | | | |
| 事業名 | 放課後児童クラブ運営（公立7事業） | | | | | | | | | | |
| 会計・予算科目 | 会 計 | 一般 | 款 | 3 | 民生費 | 項 | 2 | 児童福祉費 | 目 | 1 | 児童福祉総務費 |
| 最終予算額 (千円) | 決 算 額 (千円) | | 決算額の 財源内訳 | | 国庫 | 県 | 地方債 | その他 | 一般財源 | | |
| 48,931 | 46,182 | | | | | 23,959 | | 4,413 | 17,810 | | |
| 事業の目的 | | | | | | | | | | | |
| 保護者が労働等により昼間家庭にいない小学校に就学しているおおむね10歳未満の児童の健全な育成を図るため、授業の終了後に児童厚生施設等を利用して適切な遊び及び生活の場を与えるもの。 | | | | | | | | | | | |
| 事業の実績、成果（振り返り、効果 等） | | | | | | | | | | | |
| 【事業の実績】 保護者が労働等により昼間家庭にいない小学校に就学しているおおむね10歳未満の児童を対象に、授業の終了後に児童厚生施設等を利用して適切な遊び及び生活の場を与えた。 ポプラ学級 決算額 8,484千円 実施場所；上井児童センター 登録児童数；79名 障がい児受入 高城児童クラブ 決算額 5,373千円 実施場所；高城児童センター 登録児童数；31名 障がい児受入 明倫児童クラブ 決算額 5,516千円 実施場所；中央児童館 登録児童数；32名 障がい児受入 北谷児童クラブ 決算額 6,328千円 実施場所；北谷児童集会所 登録児童数；40名 小鴨児童クラブ 決算額 8,387千円 実施場所；小鴨児童センター 登録児童数；79名 障がい児受入 関金児童クラブ 決算額 7,073千円 実施場所；関金児童館 登録児童数；27名 障がい児受入 山守児童クラブ 決算額 5,021千円 実施場所；山守小学校 登録児童数；17名 障がい児受入 【事業の成果】 対象児童の健全な育成を図るとともに、共働き世帯の仕事と子育ての両立を支援することができた。 | | | | | | | | | | | |
| 主な特定財源（名称、金額 等） | | | | | | | | | | | |
| 【県】鳥取県放課後児童健全育成事業費等補助金 23,959千円 | | | | | | | | | | | |

| | | | | | | | | | | | |
|--|-------------|----|--------------|-----------------------------|--------|--------|-----|-------|--------|---|---------|
| 担当課 | 子ども家庭課 | | 施策 | 【戦略】17 子どもたちの心身ともに健やかな成長を促す | | | | | | | |
| 事業名 | 障がい児支援給付事業 | | | | | | | | | | |
| 会計・予算科目 | 会計 | 一般 | 款 | 3 | 民生費 | 項 | 2 | 児童福祉費 | 目 | 1 | 児童福祉総務費 |
| 最終予算額 (千円) | 決算額 (千円) | | 決算額の 財源内訳 | | 国庫 | 県 | 地方債 | その他 | 一般財源 | | |
| 61,373 | 57,575 | | | | 25,607 | 14,874 | 0 | 398 | 16,696 | | |
| 事業の目的 | | | | | | | | | | | |
| 障がい児が心身ともに健やかに成長し、地域で安心して生活できるようにするため、児童福祉法及び障害者総合支援法等に基づき必要な支援を行う。 | | | | | | | | | | | |
| 事業の実績、成果（振り返り、効果 等） | | | | | | | | | | | |
| <p>【事業の実績】</p> <p>障がい児が地域で安心して生活でき、保護者の介護負担の軽減のために、必要なサービスを提供し、給付した。</p> <p>(障害者総合支援法に基づく事業)</p> <p>自立支援給付事業 : 居宅介護 延利用者56人・短期入所 延利用者7人 地域生活支援事業 : 移動支援事業 実利用者25人・日中一時支援事業 実利用者31人 自立支援医療（育成医療）: 給付申請件数 11件</p> <p>(児童福祉法に基づく事業)</p> <p>障害児通所給付事業: 児童発達支援延168人・医療型発達支援延68人・放課後等デイサービス延430人・保育所等訪問支援延46人</p> <p>(利用者負担軽減、助成金等)</p> <p>児童発達支援センター利用者負担軽減: 5人 障害児通所支援費助成: 16世帯</p> <p>【事業の成果】</p> <p>障がい児の心身ともに健やかな成長と当該児童の保護者の介護負担の軽減に寄与することができた。</p> | | | | | | | | | | | |
| 主な特定財源（名称、金額 等） | | | | | | | | | | | |
| <p>【国庫】 障害児施設給付費等負担金ほか負担金 17,287千円 地域生活支援事業費補助金 8,320千円</p> <p>【県】 障害児施設給付費等負担金ほか負担金 8,372千円 地域生活支援事業費補助金ほか補助金 6,502千円</p> | | | | | | | | | | | |

| | | | | | | | | | | | |
|--|-------------|----|--------------|--------------------------|-------|-------|-----|-------|------|---|---------|
| 担当課 | 子ども家庭課 | | 施策 | 【戦略】7 子どもを産み、育てやすいまちをつくる | | | | | | | |
| 事業名 | 子育て支援事業 | | | | | | | | | | |
| 会計・予算科目 | 会計 | 一般 | 款 | 3 | 民生費 | 項 | 2 | 児童福祉費 | 目 | 1 | 児童福祉総務費 |
| 最終予算額 (千円) | 決算額 (千円) | | 決算額の 財源内訳 | | 国庫 | 県 | 地方債 | その他 | 一般財源 | | |
| 18,875 | 11,495 | | | | 5,543 | 5,881 | | 71 | 0 | | |
| 事業の目的 | | | | | | | | | | | |
| 子育ての負担感の緩和を図り、安心して子育て・子育てができる環境を整備するため、子育て支援拠点として子育て支援センターを設置し、きめ細かな子育て支援サービスの提供を行うことにより、地域の子育て支援機能の充実を図る。 | | | | | | | | | | | |
| 事業の実績、成果（振り返り、効果 等） | | | | | | | | | | | |
| <p>【事業の実績】</p> <p>子育て中の親子が気軽に集い交流する場を提供するとともに、育児相談、情報提供、子育てセミナー・親支援セミナーの開催、小・中学生と赤ちゃんのふれあい会等を行った。</p> <p>利用人数</p> <p>・子育て総合支援センター 延 15,971人 ・倉吉東保育園 延 2,906人 ・小鴨保育園 延 638人 ・関金保育園 延 396人</p> <p>【事業の成果】</p> <p>育児に悩む母親等の子育てを支援することができた。また、実際に赤ちゃんに触れ合う体験を通じて、小・中学生等に命の尊さを伝えることができた。</p> | | | | | | | | | | | |
| 主な特定財源（名称、金額 等） | | | | | | | | | | | |
| <p>【国庫】 保育緊急確保事業費補助金 6,700千円（内事業充当分 5,543千円）</p> <p>【県】 鳥取県保育緊急確保事業費補助金 6,700千円（内事業充当分 5,544千円） 子育て応援市町村交付金 337千円</p> | | | | | | | | | | | |

| | | | | | | | | | | | |
|---|-------------|----|--------------|--------------------------|-----|---|-----|-------|--------|---|---------|
| 担当課 | 子ども家庭課 | | 施策 | 【戦略】7 子どもを産み、育てやすいまちをつくる | | | | | | | |
| 事業名 | 私学振興 | | | | | | | | | | |
| 会計・予算科目 | 会計 | 一般 | 款 | 3 | 民生費 | 項 | 2 | 児童福祉費 | 目 | 1 | 児童福祉総務費 |
| 最終予算額 (千円) | 決算額 (千円) | | 決算額の 財源内訳 | | 国庫 | 県 | 地方債 | その他 | 一般財源 | | |
| 10,350 | 10,349 | | | | | | | | 10,349 | | |
| 事業の目的 | | | | | | | | | | | |
| 学校教育法第4条第1項第3号に定める者の認可を受けている私立幼稚園を設置するものが、安定した運営を維持することにより、幼児教育の充実を図る。 | | | | | | | | | | | |
| 事業の実績、成果（振り返り、効果等） | | | | | | | | | | | |
| <p>【事業の実績】 学校教育法に定める幼稚園を運営する3学校法人へ運営費補助を行った。</p> <p>【事業の成果】 学校法人の安定した経営の維持と幼児教育の充実を図ることに寄与することができた。</p> | | | | | | | | | | | |
| 主な特定財源（名称、金額等） | | | | | | | | | | | |
| | | | | | | | | | | | |

| | | | | | | | | | | | |
|---|-------------|----|--------------|--------------------------|-------|---|-----|-------|--------|---|---------|
| 担当課 | 子ども家庭課 | | 施策 | 【戦略】7 子どもを産み、育てやすいまちをつくる | | | | | | | |
| 事業名 | 幼稚園教育振興 | | | | | | | | | | |
| 会計・予算科目 | 会計 | 一般 | 款 | 3 | 民生費 | 項 | 2 | 児童福祉費 | 目 | 1 | 児童福祉総務費 |
| 最終予算額 (千円) | 決算額 (千円) | | 決算額の 財源内訳 | | 国庫 | 県 | 地方債 | その他 | 一般財源 | | |
| 17,594 | 14,098 | | | | 3,473 | | | | 10,625 | | |
| 事業の目的 | | | | | | | | | | | |
| 家庭の所得状況に応じて、保護者の経済的負担の軽減を図ることにより、幼稚園教育の振興に資する。 | | | | | | | | | | | |
| 事業の実績、成果（振り返り、効果等） | | | | | | | | | | | |
| <p>【事業の実績】 保育料を減免した学校法人へに対して補助を行った。 就園奨励費 対象人数169人</p> <p>【事業の成果】 保護者の経済的負担の軽減を図ることにより、幼稚園教育の振興に寄与した。</p> | | | | | | | | | | | |
| 主な特定財源（名称、金額等） | | | | | | | | | | | |
| 【国庫】幼稚園就園奨励費補助金 3,473千円 | | | | | | | | | | | |

| | | | | | | | | | | | |
|---|--------------|----|--------------|-----------------------------|-----|-----|-----|-------|------|---|---------|
| 担当課 | 子ども家庭課 | | 施策 | 【戦略】17 子どもたちの心身ともに健やかな成長を促す | | | | | | | |
| 事業名 | 子どもの発達支援体制整備 | | | | | | | | | | |
| 会計・予算科目 | 会計 | 一般 | 款 | 3 | 民生費 | 項 | 2 | 児童福祉費 | 目 | 1 | 児童福祉総務費 |
| 最終予算額 (千円) | 決算額 (千円) | | 決算額の 財源内訳 | | 国庫 | 県 | 地方債 | その他 | 一般財源 | | |
| 1,596 | 1,447 | | | | | 478 | | | 969 | | |
| 事業の目的 | | | | | | | | | | | |
| 発達障害者支援法に基づき、発達障害者（児）の自立及び社会参加に資するよう生活全般に渡る支援を行うため、継続した支援体制整備を図る。また、発達障害者（児）の早期発見及び適切な支援、児童の発達支援を行うため、関係者の資質向上のための研修事業等を行う。 | | | | | | | | | | | |
| 事業の実績、成果（振り返り、効果等） | | | | | | | | | | | |
| 【事業の実績】 <ul style="list-style-type: none"> 発達障がい支援体制整備検討会の実施 1回 保育園・幼稚園の訪問指導等（のべ数） （健診後フォロー園訪問（保健師）25回、保育所等への訪問相談（児童指導員・保健師）77回、 専門家による訪問指導（盲学校・聾学校・作業療法士）21回、発達検査33件） 医療機関受診同行11回、支援会議参画107回 通所指導教室の実施（開催回数 123回、参加児数 17人） 定住自立圏形成協定に伴う、子どもの発達支援に関わる研修会の実施（2回） 各種研修事業（特別支援リーダー育成研修4回、サブリーダーフォローアップ研修12回、 保育実践実技研修会4回、感覚運動研修会6回、各種研修会等への派遣） 【事業の成果】 <ul style="list-style-type: none"> 発達障がい支援体制整備検討会を開催し、地域の関係機関相互の情報交換と、体制整備に向けた地域のネットワークづくりの課題を整理した。 各種研修会や訪問指導等を実施する中で、事業に係るリーダー育成、保育の質の向上に向けた実務職員の資質向上、児童の発達支援を行うことができた。 | | | | | | | | | | | |
| 主な特定財源（名称、金額等） | | | | | | | | | | | |
| 【県】 安心子ども基金特別対策事業補助金 337千円 子育て応援市町村交付金 141千円 | | | | | | | | | | | |

| | | | | | | | | | | | |
|--|-----------------|----|--------------|-------------------------------------|-----|-----|-----|-------|-------|---|---------|
| 担当課 | 子ども家庭課 | | 施策 | 【戦略】8 仕事と子育てが両立でき、子供を持つことを社会全体で応援する | | | | | | | |
| 事業名 | ファミリーサポートセンター事業 | | | | | | | | | | |
| 会計・予算科目 | 会計 | 一般 | 款 | 3 | 民生費 | 項 | 2 | 児童福祉費 | 目 | 1 | 児童福祉総務費 |
| 最終予算額 (千円) | 決算額 (千円) | | 決算額の 財源内訳 | | 国庫 | 県 | 地方債 | その他 | 一般財源 | | |
| 2,584 | 2,337 | | | | 666 | 666 | | | 1,005 | | |
| 事業の目的 | | | | | | | | | | | |
| 育児等の援助を受けたい人と、援助を行いたい人を会員として組織し、育児の総合援助活動を行う。 | | | | | | | | | | | |
| 事業の実績、成果（振り返り、効果等） | | | | | | | | | | | |
| 【事業の実績】 平成26年度活動実績：232件 | | | | | | | | | | | |
| 【事業の成果】 子どもを持つ労働者が仕事と育児を両立し、安心して働くことができるシステムとして、多くの会員に利用してもらうことができた。 | | | | | | | | | | | |
| 主な特定財源（名称、金額等） | | | | | | | | | | | |
| 【国庫】 保育緊急確保事業費補助金 666千円 【県】 鳥取県保育緊急確保事業費補助金 666千円 | | | | | | | | | | | |

| | | | | | | | | |
|--|-------------|--------------|-------------------------------------|---------|---------|--------|---------|---------|
| 担当課 | 子ども家庭課 | 施策 | 【戦略】8 仕事と子育てが両立でき、子供を持つことを社会全体で応援する | | | | | |
| 事業名 | 保育所運営費 | | | | | | | |
| 会計・予算科目 | 会計 一般 | 款 3 | 民生費 | 項 2 | 児童福祉費 | 目 2 | 保育所費 | |
| 最終予算額 (千円) | 決算額 (千円) | 決算額の 財源内訳 | | 国庫 | 県 | 地方債 | その他 | 一般財源 |
| 1,705,593 | 1,674,036 | | | 414,213 | 406,728 | 31,800 | 326,388 | 494,907 |
| 事業の目的 | | | | | | | | |
| 保護者が就労や病気などで、家庭において十分に保育することができない児童を、家庭の保護者にかわって保育する。(公立保育園10園、私立保育園等16園) | | | | | | | | |
| 事業の実績、成果(振り返り、効果等) | | | | | | | | |
| <p>【事業の実績】 保護者が就労や病気などのため、家庭において十分に保育することができない児童を、家庭の保護者に代わって保育を行い、併せて休日保育、一時保育、障がい児保育等の多様な保育サービスの充実を図った。 また、保育所施設の整備を行った私立保育園に対して、建替え・解体に要する経費の一部として保育所緊急整備事業補助金を交付した。(1園：計119,426千円) ○保育料(保育所運営負担金)の収納実績 現年分 (調定額合計：275,971千円⇒収納額 271,399千円：収納率 98.3%) 滞納繰越分(調定額合計：35,657千円⇒収納額 8,349千円：収納率 23.4%)</p> <p>【事業の成果】 共働き等の家庭の仕事と子育ての両立を支援するとともに、児童の心身の健全な発達を図ることができた。 また、私立保育園の施設整備に対して建替え・解体に要する経費の一部を補助し、保育環境の充実を図ることができた。</p> | | | | | | | | |
| 主な特定財源(名称、金額等) | | | | | | | | |
| <p>【国庫】 保育所運営費負担金 388,076千円 保育緊急確保事業費補助金 22,990千円 母子家庭自立支援給付金事業補助金 3,147千円</p> <p>【県】 保育所運営費負担金 194,038千円 鳥取県保育緊急確保事業費補助金 4,555千円 第3子保育料軽減子育て支援、保育サービス多様化促進、低年齢児受入保育士特別配置、保育対策等促進、子育て応援市町村交付金、安心こども基金、産休等代替職員費補助金 被災した子どもへの保育料減免補助金 208,135千円</p> <p>【その他】 保育料(現年・滞納) 279,749千円 若者の定住化促進基金繰入金 30,000千円</p> | | | | | | | | |

| | | | | | | | | |
|---|-------------|--------------|-------------------------------------|-----|-------|-----|-------|-------|
| 担当課 | 子ども家庭課 | 施策 | 【戦略】8 仕事と子育てが両立でき、子供を持つことを社会全体で応援する | | | | | |
| 事業名 | 病児保育事業 | | | | | | | |
| 会計・予算科目 | 会計 一般 | 款 3 | 民生費 | 項 2 | 児童福祉費 | 目 2 | 保育所費 | |
| 最終予算額 (千円) | 決算額 (千円) | 決算額の 財源内訳 | | 国庫 | 県 | 地方債 | その他 | 一般財源 |
| 9,140 | 9,140 | | | | 4,515 | | 1,855 | 2,770 |
| 事業の目的 | | | | | | | | |
| 子育て支援の一環として、保育所等に通園している子ども、小学校3年生までの子どもが病気になった場合に、親が仕事を休むことなく子どもをあずけることが出来る施設(愛称：きらきら園)を厚生病院地域医療連携棟内に設置し、子育て家庭への支援を行う。定住自立圏で実施。保育事業は委託。 | | | | | | | | |
| 事業の実績、成果(振り返り、効果等) | | | | | | | | |
| <p>【事業の実績】 保育所等に通園している子ども、小学校3年生までの子どもが病気になった場合、親が仕事を休むことなく子どもを預けることができる保育サービスを提供した。</p> <p>利用人数 倉吉市、三朝町、湯梨浜町、北栄町、琴浦町 計 398人(うち無料世帯 41人) うち倉吉市 261人(うち無料世帯 24人)</p> <p>【事業の成果】 子育て家庭の仕事と子育ての両立支援の充実が図られた。</p> | | | | | | | | |
| 主な特定財源(名称、金額等) | | | | | | | | |
| <p>【県】 保育対策等促進事業費補助金 4,515千円 【その他】 病児保育事業負担金 1,855千円(定住自立圏の事業利用按分等による)</p> | | | | | | | | |

| | | | | | | | | | | | |
|---|-------------|----|-------------------------------------|---|-----|---|-----|--------|------|---|------|
| 担当課 | 子ども家庭課 | 施策 | 【戦略】8 仕事と子育てが両立でき、子供を持つことを社会全体で応援する | | | | | | | | |
| 事業名 | 西郷保育園増改築事業 | | | | | | | | | | |
| 会計・予算科目 | 会計 | 一般 | 款 | 3 | 民生費 | 項 | 2 | 児童福祉費 | 目 | 2 | 保育所費 |
| 最終予算額 (千円) | 決算額 (千円) | | 決算額の 財源内訳 | | 国庫 | 県 | 地方債 | その他 | 一般財源 | | |
| 55,900 | 55,873 | | | | | | | 55,872 | 1 | | |
| 事業の目的 | | | | | | | | | | | |
| <p>現園舎は昭和61年に建築され、築後28年が経過しており、核家族化の進行等、近年の社会状況の変化により、特に3歳未満児が増加傾向にあるが、3歳未満児の保育スペースが十分確保できない状況にある。</p> <p>このため、未満児室の増築とあわせ、保育室（3・4歳児室）の間に仕切り壁を設置、トイレ・沐浴室等の改修を行い、地域の保育ニーズに対応できる保育環境を整備するもの。</p> | | | | | | | | | | | |
| 事業の実績、成果（振り返り、効果 等） | | | | | | | | | | | |
| <p>【事業の実績】</p> <ul style="list-style-type: none"> ・設計監理委託業務 4,590千円 ・工事請負費（建築主体） 37,460千円 （機械設備） 9,501千円 （電気設備） 4,322千円 <p style="text-align: right;">（合計）55,873千円</p> <p>【事業の成果】 本事業の実施により、地域の保育ニーズに対応できる施設環境の整備を図ることができた。</p> | | | | | | | | | | | |
| 主な特定財源（名称、金額 等） | | | | | | | | | | | |
| 【その他】地域の元気づくり基金繰入金 55,872千円 | | | | | | | | | | | |

| | | | | | | | | | | | |
|---|-------------|----|-------------------------------------|---|--------|---|-----|-------|------|---|------|
| 担当課 | 子ども家庭課 | 施策 | 【戦略】8 仕事と子育てが両立でき、子供を持つことを社会全体で応援する | | | | | | | | |
| 事業名 | 小鴨保育園増改築事業 | | | | | | | | | | |
| 会計・予算科目 | 会計 | 一般 | 款 | 3 | 民生費 | 項 | 2 | 児童福祉費 | 目 | 2 | 保育所費 |
| 最終予算額 (千円) | 決算額 (千円) | | 決算額の 財源内訳 | | 国庫 | 県 | 地方債 | その他 | 一般財源 | | |
| 23,500 | 23,425 | | | | 23,425 | | | | 0 | | |
| 事業の目的 | | | | | | | | | | | |
| <p>現園舎は昭和58年に建築され、築後31年が経過しており、核家族化の進行等、近年の社会状況の変化により、特に3歳未満児が増加傾向にあるが、3歳未満児の保育スペースが十分確保できない状況にある。</p> <p>このため、未満児室の増築とあわせ、保育室（3・4歳児室）の間に仕切り壁を設置、ほふく室・トイレ等の改修を行い、地域の保育ニーズに対応できる保育環境を整備するもの。</p> | | | | | | | | | | | |
| 事業の実績、成果（振り返り、効果 等） | | | | | | | | | | | |
| <p>【事業の実績】</p> <ul style="list-style-type: none"> ・設計監理委託業務 2,441千円 ・工事請負費 20,984千円 <p style="text-align: right;">（合計）23,425千円</p> <p>【事業の成果】 本事業の実施により、地域の保育ニーズに対応できる施設環境の整備を図ることができた。</p> | | | | | | | | | | | |
| 主な特定財源（名称、金額 等） | | | | | | | | | | | |
| 【国庫】がんばる地域交付金 23,425千円 | | | | | | | | | | | |

| | | | | | | | | | | | |
|--|--------------|----|--------------|-----------------------------|-----|---|-----|-------|--------|---|------|
| 担当課 | 子ども家庭課 | | 施策 | 【戦略】17 子どもたちの心身ともに健やかな成長を促す | | | | | | | |
| 事業名 | 児童館運営（公立7事業） | | | | | | | | | | |
| 会計・予算科目 | 会 計 | 一般 | 款 | 3 | 民生費 | 項 | 2 | 児童福祉費 | 目 | 3 | 児童館費 |
| 最終予算額 (千円) | 決算額 (千円) | | 決算額の 財源内訳 | | 国庫 | 県 | 地方債 | その他 | 一般財源 | | |
| 59,719 | 57,851 | | | | | | | 32 | 57,819 | | |
| 事業の目的 | | | | | | | | | | | |
| 児童に健全な遊びを与え、集団的・個別的に指導を行い、健康増進と情操を豊かにしていくとともに、諸活動を通じて人権尊重の精神を養い、その実践力を身につけた児童を育成するため、各種行事等の企画・運営、施設の管理、保全業務を行うもの。 | | | | | | | | | | | |
| 事業の実績、成果（振り返り、効果等） | | | | | | | | | | | |
| 【事業の実績】 各種行事等の諸活動を通じて児童に健全な遊びを提供し、集団的・個別的に指導を行った。 中央児童館 決算額 6,756千円 延利用者数； 8,262人 小鴨児童センター 決算額 9,013千円 延利用者数； 14,980人 高城児童センター 決算額 9,036千円 延利用者数； 9,227人 上米積児童センター 決算額 8,912千円 延利用者数； 4,539人 福吉児童センター 決算額 8,210千円 延利用者数； 7,315人 上井児童センター 決算額 9,455千円 延利用者数； 15,775人 関金児童館 決算額 6,469千円 延利用者数； 7,508人 | | | | | | | | | | | |
| 【事業の成果】 対象児童の健康増進と情操を豊かにしていくとともに、人権尊重の精神を養い、その実践力を身につけることに資することができた。あわせて、施設の適切な保安全管理を行うことができた。 | | | | | | | | | | | |
| 主な特定財源（名称、金額等） | | | | | | | | | | | |
| 【その他】児童健全育成推進財団負担金（民間児童センター） 15千円 | | | | | | | | | | | |

| | | | | | | | | | | | |
|---|-------------|----|--------------|--------------------------|-----|-------|-----|-------|-------|---|-------|
| 担当課 | 子ども家庭課 | | 施策 | 【戦略】7 子どもを産み、育てやすいまちをつくる | | | | | | | |
| 事業名 | 母子福祉事務 | | | | | | | | | | |
| 会計・予算科目 | 会 計 | 一般 | 款 | 3 | 民生費 | 項 | 2 | 児童福祉費 | 目 | 4 | 母子福祉費 |
| 最終予算額 (千円) | 決算額 (千円) | | 決算額の 財源内訳 | | 国庫 | 県 | 地方債 | その他 | 一般財源 | | |
| 9,942 | 6,852 | | | | 600 | 2,585 | | | 3,667 | | |
| 事業の目的 | | | | | | | | | | | |
| 母子及び寡婦福祉法に基づき、ひとり親家庭・寡婦家庭の生活基盤の安定と向上を図るため、相談事業をはじめ、経済的自立の支援や就学時の支援等を行うもの。 | | | | | | | | | | | |
| 事業の実績、成果（振り返り、効果等） | | | | | | | | | | | |
| 【事業の実績】 ・離婚相談や家庭内の問題等に係る相談が増加する中で、相談者のよりよい自己決定ができるよう、助言及び各種制度等の情報提供等を行った。 ・母子自立支援員（非常勤嘱託職員）を1名配置。相談実人員173人（延388件）。 ・ひとり親家庭児童小中学校入学支度金 小学校入学32人、中学校入学43人に支給 ・母子・寡婦福祉資金の貸付相談 母子4世帯 ・母子家庭自立支援教育訓練給付金 該当なし ・母子家庭高等技能訓練促進費等給付金（高等技能訓練促進費1人、入学支援修了一時金0人） ・ひとり親家庭学習支援ボランティア事業 母子生活支援施設倉明園に委託（登録児童22名） | | | | | | | | | | | |
| 【事業の成果】 相談を通して、各家庭の課題を把握するとともに、ひとり親家庭の生活安定に向けた各種支援制度につなげることができた。 | | | | | | | | | | | |
| 主な特定財源（名称、金額等） | | | | | | | | | | | |
| 【国庫】母子家庭自立支援給付金事業補助金 600千円 【県】ひとり親家庭学習支援ボランティア事業費補助金 2,210千円 子育て応援市町村交付金 375千円 | | | | | | | | | | | |

| | | | | | | | | |
|---|-------------|--------------|-----------------------------|-----|-------|-----|---------|------|
| 担当課 | 子ども家庭課 | 施策 | 【戦略】17 子どもたちの心身ともに健やかな成長を促す | | | | | |
| 事業名 | 児童集会所管理 | | | | | | | |
| 会計・予算科目 | 会計 一般 | 款 3 | 民生費 | 項 2 | 児童福祉費 | 目 5 | 児童福祉施設費 | |
| 最終予算額 (千円) | 決算額 (千円) | 決算額の 財源内訳 | | 国庫 | 県 | 地方債 | その他 | 一般財源 |
| 819 | 806 | | | | | | 73 | 733 |
| 事業の目的 | | | | | | | | |
| 児童の豊かな情操と健全なる心身の育成増進を図るため、児童集会所（北谷、中田）の適切な管理、運営を行うもの。 | | | | | | | | |
| 事業の実績、成果（振り返り、効果 等） | | | | | | | | |
| <p>【事業の実績】 児童集会所（2ヶ所）を維持管理するとともに、保護者が労働等により昼間家庭にいない小学校に就学しているおおむね10歳未満の児童を対象に、授業の終了後に児童厚生施設等を利用して適切な遊び及び生活の場を与える場所として活用を図った。</p> <p>【事業の成果】 施設の適切な管理運営を図るとともに、児童の豊かな情操と健全な心身の育成に寄与することができた。</p> | | | | | | | | |
| 主な特定財源（名称、金額 等） | | | | | | | | |
| 【その他】 上小鴨児童クラブ施設利用料 73千円 | | | | | | | | |

| | | | | | | | | |
|--|-------------|--------------|-----------------------------|-------|-------|-----|----------|------|
| 担当課 | 子ども家庭課 | 施策 | 【戦略】17 子どもたちの心身ともに健やかな成長を促す | | | | | |
| 事業名 | 家庭児童相談室運営 | | | | | | | |
| 会計・予算科目 | 会計 一般 | 款 3 | 民生費 | 項 2 | 児童福祉費 | 目 6 | 家庭児童相談室費 | |
| 最終予算額 (千円) | 決算額 (千円) | 決算額の 財源内訳 | | 国庫 | 県 | 地方債 | その他 | 一般財源 |
| 3,277 | 2,508 | | | 1,553 | 868 | | 87 | 0 |
| 事業の目的 | | | | | | | | |
| <p>家庭における適正な児童養育、その他家庭児童福祉の向上を図るため、各種関係機関と連携する中で、相談業務をはじめとして、乳幼児の全戸訪問、支援が必要な家庭への養育支援訪問を行うもの。</p> <p>あわせて、児童福祉法に基づき設置している倉吉市要保護児童対策地域協議会の調整機関として、児童虐待の対応及び防止、支援が必要と思われる児童や特定妊婦に対する支援等を行う。</p> | | | | | | | | |
| 事業の実績、成果（振り返り、効果 等） | | | | | | | | |
| <p>【事業の実績】</p> <ul style="list-style-type: none"> 家庭児童相談員（非常勤嘱託職員）を1名配置 児童相談：実人員9人（児童数） 子育て支援短期利用事業：ショートステイ利用 13人（延235回）、トワイライトステイ利用 0人（延0回） 乳児家庭全戸訪問事業 訪問家庭数374件 養育支援訪問事業 訪問家庭数 3件（47回） 要保護児童対策地域協議会 代表者会議 1回、実務者会議 3回、個別支援会議69回（35ケース） <p>【事業の成果】 訪問・相談事業や児童に係る各種関係機関等との連携により、保護又は支援の必要な児童や保護者、妊婦等を把握する中で、改善に向けた環境調整を行うとともに、各種支援機関や制度等へつなぐことができた。</p> | | | | | | | | |
| 主な特定財源（名称、金額 等） | | | | | | | | |
| <p>【国庫】 児童虐待・DV対策等総合支援事業費国庫補助金（児童虐待防止対策支援事業） 685千円 保育緊急確保事業費補助金 1,161千円（内事業充当分 868千円）</p> <p>【県】 鳥取県保育緊急確保事業費補助金 1,161千円（内事業充当分 868千円）</p> | | | | | | | | |

| | | | | | | | | | | | |
|---|------------------|----|--------------|-----------------------------|--------|---|-----|-------|------|---|--------------|
| 担当課 | 子ども家庭課 | | 施策 | 【戦略】17 子どもたちの心身ともに健やかな成長を促す | | | | | | | |
| 事業名 | 子育て世帯臨時特例給付金支給事業 | | | | | | | | | | |
| 会計・予算科目 | 会 計 | 一般 | 款 | 3 | 民生費 | 項 | 2 | 児童福祉費 | 目 | 7 | 子育て世帯臨時特例給付費 |
| 最終予算額 (千円) | 決 算 額 (千円) | | 決算額の 財源内訳 | | 国庫 | 県 | 地方債 | その他 | 一般財源 | | |
| 57,460 | 57,180 | | | | 57,180 | | | | 0 | | |
| 事業の目的 | | | | | | | | | | | |
| 消費税率の引上げに際し子育て世帯への影響を緩和するため、平成26年1月分児童手当受給者に対し、児童1人につき1万円を給付するもの。給付は1回のみ。 | | | | | | | | | | | |
| 事業の実績、成果（振り返り、効果 等） | | | | | | | | | | | |
| <p>【事業の実績】</p> <ul style="list-style-type: none"> ・支給対象者数 2,974人 ・支給決定者数 2,931人 ・支給額 50,970千円 <p>【事業の成果】</p> <p>事業を通して、消費税率の引上げに際し子育て世帯への影響を緩和するため、平成26年1月分児童手当受給者に対し、児童1人につき1万円を給付することができた。</p> | | | | | | | | | | | |
| 主な特定財源（名称、金額 等） | | | | | | | | | | | |
| <p>【国庫】 子育て世帯臨時特例給付金支給事業費補助金 57,676千円（国10/10）（内事業充当分 57,180千円）</p> | | | | | | | | | | | |

| | | | | | | | | | | | |
|---|-----------------|----|--------------|-------------------------------------|-----|---|-------|-------|--------|---|------|
| 担当課 | 子ども家庭課 | | 施策 | 【戦略】8 仕事と子育てが両立でき、子供を持つことを社会全体で応援する | | | | | | | |
| 事業名 | 山守保育園解体事業【繰越明許】 | | | | | | | | | | |
| 会計・予算科目 | 会計 | 一般 | 款 | 3 | 民生費 | 項 | 2 | 児童福祉費 | 目 | 8 | 保育所費 |
| 最終予算額 (千円) | 決算額 (千円) | | 決算額の 財源内訳 | | 国庫 | 県 | 地方債 | その他 | 一般財源 | | |
| 19,917 | 14,571 | | | | 256 | | 1,800 | | 12,515 | | |
| 事業の目的 | | | | | | | | | | | |
| 平成25年11月5日に関金保育園と統合した旧山守保育園の園舎は、耐震診断の結果、耐震性が脆弱（Is値：0.12）であることが判明し、また昭和50年の建築で築後38年が経過して老朽化が進んでいることから、園舎を解体撤去するもの。 | | | | | | | | | | | |
| 事業の実績、成果（振り返り、効果等） | | | | | | | | | | | |
| <p>【事業の実績】 本事業は解体撤去に係る費用のうち、監理委託業務と解体に伴う工事請負費を平成26年度に繰越して実施した。</p> <ul style="list-style-type: none"> ・監理委託業務 734千円 ・工事請負費 13,837千円 <p>【事業の成果】 本事業の実施により、耐震性の脆弱な園舎の解体撤去を実施することができた。</p> | | | | | | | | | | | |
| 主な特定財源（名称、金額等） | | | | | | | | | | | |
| <p>【国庫】 社会資本整備総合交付金 （住宅・建築物安全ストック形成事業） 256千円</p> <p>【地方債】 石綿対策事業債 1,800千円</p> | | | | | | | | | | | |

| | | | | | | | | |
|--|--------------|--------------|--------|-------------------|-----|---------|---------|-----------|
| 担当課 | 医療保険課 | | 施策 | 12 社会保障制度を適正に運用する | | | | |
| 事業名 | 国民健康保険特別会計繰出 | | | | | | | |
| 会計・予算科目 | 会計 | 一般 | 款 | 3 民生費 | 項 | 1 社会福祉費 | 目 | 1 社会福祉総務費 |
| 最終予算額 (千円) | 決算額 (千円) | 決算額の 財源内訳 | 国庫 | 県 | 地方債 | その他 | 一般財源 | |
| 369,563 | 365,005 | | 21,194 | 162,573 | | 10 | 181,228 | |
| 事業の目的 | | | | | | | | |
| <p>国民健康保険事業の健全な運営のため、保険料軽減等に応じて法定繰出を行う。</p> <ul style="list-style-type: none"> ・保険料軽減分 保険料軽減世帯に係る保険料軽減額に相当する額を繰り出す。 ・保険者支援分 1人当たり平均保険料収納額×保険料軽減世帯に属する一般被保険者×一定割合に相当する額を繰り出す。(※一定割合 7割軽減世帯12% 5割軽減世帯6%) ・出産育児一時金に要する費用の2/3に相当する額を繰り出す。 | | | | | | | | |
| 事業の実績、成果（振り返り、効果 等） | | | | | | | | |
| <p>【事業の実績】</p> <ul style="list-style-type: none"> ・保険基盤安定分 245,023千円 ・地方単独事業による国庫補助金減額分 9,500千円 ・出産育児一時金分 10,320千円 ・生きがい健康づくり事業分 152千円 ・財政安定化支援事業分 60,000千円 ・事務費分 40,000千円 ・国民健康保険事業費寄附金分 10千円 | | | | | | | | |
| 主な特定財源（名称、金額 等） | | | | | | | | |
| <p>【国庫】 保険者支援負担金 21,194千円</p> <p>【県】 保険者支援負担金 10,597千円 保険基盤安定負担金 151,976千円</p> <p>【その他】 国民健康保険事業費寄附金 10千円</p> | | | | | | | | |

| | | | | | | | | |
|--|-------------|--------------|----|-------------------|-----|---------|---------|---------|
| 担当課 | 医療保険課 | | 施策 | 12 社会保障制度を適正に運用する | | | | |
| 事業名 | 高齢者医療一般 | | | | | | | |
| 会計・予算科目 | 会計 | 一般 | 款 | 3 民生費 | 項 | 1 社会福祉費 | 目 | 4 老人福祉費 |
| 最終予算額 (千円) | 決算額 (千円) | 決算額の 財源内訳 | 国庫 | 県 | 地方債 | その他 | 一般財源 | |
| 733,989 | 730,486 | | | 104,142 | | 6,883 | 619,461 | |
| 事業の目的 | | | | | | | | |
| <p>後期高齢者医療に係る一般会計分の事業を行う。</p> <ul style="list-style-type: none"> ・後期高齢者医療制度に係る療養給付分の市負担金を支払う。 ・鳥取県後期高齢者医療広域連合事業への市負担金を支払う。 ・後期高齢者医療事業会計への保険料軽減分等の繰出を行う。 | | | | | | | | |
| 事業の実績、成果（振り返り、効果 等） | | | | | | | | |
| <p>【事業の実績】</p> <ul style="list-style-type: none"> ・後期高齢者医療療養給付費負担金 559,401千円 ・鳥取県後期高齢者医療広域連合負担金 25,495千円 ・後期高齢者医療事業特別会計へ繰出 145,590千円 (保険基盤安定分 138,856千円・事務費分 6,734千円) | | | | | | | | |
| 主な特定財源（名称、金額 等） | | | | | | | | |
| <p>【県】 保険基盤安定負担金 104,142千円</p> <p>【その他】 後期高齢者医療療養給付費負担金返還金 6,883千円</p> | | | | | | | | |

| | | | | | | | | | | |
|--|-------------|--------------|-------------------------|--------------|---------|-----|--------|---------|---|---------|
| 担当課 | 医療保険課 | 施策 | 【戦略】7子どもを産み、育てやすいまちをつくる | | | | | | | |
| 事業名 | 特別医療助成 | | | | | | | | | |
| 会計・予算科目 | 会計一般 | 款 | 3 | 民生費 | 項 | 1 | 社会福祉費 | 目 | 5 | 特別医療助成費 |
| 最終予算額 (千円) | 決算額 (千円) | 決算額の 財源内訳 | | 国庫 | 県 | 地方債 | その他 | 一般財源 | | |
| 304,562 | 293,989 | | | | 130,381 | | 32,078 | 131,530 | | |
| 事業の目的 | | | | | | | | | | |
| 障がいのある人（身体・知的・精神）、中学校卒業までの小児、ひとり親家庭の児童及びその養育者、特定疾病患者について、健康の保持及び生活の安定を図るため、医療費受給者の療養又は医療に要する費用を助成する。 | | | | | | | | | | |
| 事業の実績、成果（振り返り、効果等） | | | | | | | | | | |
| 【事業の実績】特別医療扶助費助成状況 | | | | | | | | | | |
| 区分 | | 資格者数 | 給付件数 | 助成額 | | | | | | |
| 身体障がい（1・2級） | | 886人 | 22,262件 | 120,841,603円 | | | | | | |
| 知的障がい（重度） | | 155人 | 4,168件 | 10,197,205円 | | | | | | |
| 精神障がい（重度） | | 41人 | 874件 | 6,243,929円 | | | | | | |
| 小児（中学校卒業まで） | | 6,070人 | 72,153件 | 118,224,577円 | | | | | | |
| ひとり親家庭 | | 1,108人 | 11,102件 | 23,808,439円 | | | | | | |
| 特定疾病 | | 20人 | 95件 | 381,685円 | | | | | | |
| 身障（3・4級）（単市） | | 45人 | 321件 | 1,547,267円 | | | | | | |
| 知的（重度以外）（単市） | | 69人 | 298件 | 814,547円 | | | | | | |
| 精神（重度以外）（単市） | | 124人 | 1,175件 | 1,728,340円 | | | | | | |
| 小学生（単市） | | 0人 | 17件 | 27,410円 | | | | | | |
| 合計 | | 8,518人 | 112,465件 | 283,815,002円 | | | | | | |
| （※過年度分） | | | | | | | | | | |
| 主な特定財源（名称、金額等） | | | | | | | | | | |
| 【県】 特別医療費補助金 125,629千円 特別医療事務費補助金 4,752千円 | | | | | | | | | | |
| 【その他】 特別医療費附加給付 32,078千円 | | | | | | | | | | |

| | | | | | | | | | | |
|--|-------------|--------------|-------------------------|-------|-----|-----|-------|------|---|---------|
| 担当課 | 医療保健課 | 施策 | 【戦略】7子どもを産み、育てやすいまちをつくる | | | | | | | |
| 事業名 | 未熟児養育医療 | | | | | | | | | |
| 会計・予算科目 | 会計一般 | 款 | 4 | 衛生費 | 項 | 1 | 保健衛生費 | 目 | 1 | 保健衛生総務費 |
| 最終予算額 (千円) | 決算額 (千円) | 決算額の 財源内訳 | | 国庫 | 県 | 地方債 | その他 | 一般財源 | | |
| 4,156 | 4,154 | | | 1,813 | 904 | | 534 | 903 | | |
| 事業の目的 | | | | | | | | | | |
| 身体の発育が未熟なまま出生した未熟児（医師に入院治療が必要と認められ、指定医療機関で入院治療をする場合）に対し、一定の額を除いた医療費自己負担分を助成する。 | | | | | | | | | | |
| 事業の実績、成果（振り返り、効果等） | | | | | | | | | | |
| 【事業の実績】未熟児養育医療費助成状況 | | | | | | | | | | |
| 助成件数 | | 助成金額 | | | | | | | | |
| 45件 | | 4,151,344円 | | | | | | | | |
| 主な特定財源（名称、金額等） | | | | | | | | | | |
| 【国庫】 未熟児養育医療費負担金 1,813千円 | | | | | | | | | | |
| 【県】 未熟児養育医療費負担金 904千円 | | | | | | | | | | |
| 【その他】 未熟児養育医療費個人負担金 534千円 | | | | | | | | | | |

| | | | | | | | | | | | |
|---|----------------|----|--------------|-----------------------------|-----|---|-----|-------|--------|---|---------|
| 担当課 | 長寿社会課 | | 施策 | 【戦略】10 高齢者が生涯現役で活躍できるまちをつくる | | | | | | | |
| 事業名 | 伯耆しあわせの郷管理運営委託 | | | | | | | | | | |
| 会計・予算科目 | 会計 | 一般 | 款 | 3 | 民生費 | 項 | 1 | 社会福祉費 | 目 | 1 | 社会福祉総務費 |
| 最終予算額 (千円) | 決算額 (千円) | | 決算額の 財源内訳 | | 国庫 | 県 | 地方債 | その他 | 一般財源 | | |
| 50,200 | 50,173 | | | | | | | 126 | 50,047 | | |
| 事業の目的 | | | | | | | | | | | |
| 伯耆しあわせの郷を拠点として、高齢者を中心とした地域住民の生活文化の向上及び健康増進を図る事業を積極的に実施し、活力と潤いのある倉吉市の形成に寄与する。 | | | | | | | | | | | |
| 事業の実績、成果（振り返り、効果 等） | | | | | | | | | | | |
| <p>【事業の実績】</p> <p>伯耆しあわせの郷管理運営事業 施設の指定管理料 50,000千円</p> <p>【事業の成果】</p> <p>指定管理委託先の旭ビル(株)に対して指定管理料の支払いを行い、その都度協議しながら施設管理を行った。</p> | | | | | | | | | | | |
| 主な特定財源（名称、金額 等） | | | | | | | | | | | |
| | | | | | | | | | | | |

| | | | | | | | | | | | |
|---|-------------|----|--------------|-----------------------------|-----|-------|-----|-------|---------|---|-------|
| 担当課 | 長寿社会課 | | 施策 | 【戦略】10 高齢者が生涯現役で活躍できるまちをつくる | | | | | | | |
| 事業名 | 老人福祉一般 | | | | | | | | | | |
| 会計・予算科目 | 会計 | 一般 | 款 | 3 | 民生費 | 項 | 1 | 社会福祉費 | 目 | 4 | 老人福祉費 |
| 最終予算額 (千円) | 決算額 (千円) | | 決算額の 財源内訳 | | 国庫 | 県 | 地方債 | その他 | 一般財源 | | |
| 689,876 | 654,809 | | | | | 4,026 | | 748 | 650,035 | | |
| 事業の目的 | | | | | | | | | | | |
| 高齢者に対し、介護予防及び生活支援等のための各種高齢者福祉事業を実施することにより、高齢者の自立した生活を確保し、もって福祉の増進に寄与する。 | | | | | | | | | | | |
| 事業の実績、成果（振り返り、効果 等） | | | | | | | | | | | |
| <p>【事業の実績及び成果】</p> <ul style="list-style-type: none"> ・緊急通報システム事業 緊急通報センター 2箇所 端末機249台 4,065千円 ・軽度生活援助事業 延980時間 実人員118人 776千円 ・生活管理指導員派遣事業 延657回 実人員41人 1,367千円 ・生活管理指導短期宿泊事業 延198日 実人員18人 872千円 ・ケアハウス・デイサービスセンター利子補助事業 ケアハウス 1施設 245千円 ・介護基盤緊急整備事業費補助金 1施設 3,229千円 既存の小規模施設等の防災補強改修の経費を一部補助（避難用スロープ設置） ・はり・きゅう・マッサージ施術費助成事業 利用者延230人 対象者57人 230千円 ・老人福祉電話事業（援護を要する一人暮らし高齢者等を対象に、基本料金を市が負担） 対象者11人 262千円 | | | | | | | | | | | |
| 主な特定財源（名称、金額 等） | | | | | | | | | | | |
| <p>【県】 介護基盤緊急整備費補助金 3,229千円</p> <p>認知症予防委託金 797千円</p> | | | | | | | | | | | |

| | | | | | | | | | | | |
|---|-------------|----|--------------|-----------------------------|-----|---|-----|--------|---------|---|-------|
| 担当課 | 長寿社会課 | | 施策 | 【戦略】10 高齢者が生涯現役で活躍できるまちをつくる | | | | | | | |
| 事業名 | 措置 | | | | | | | | | | |
| 会計・予算科目 | 会計 | 一般 | 款 | 3 | 民生費 | 項 | 1 | 社会福祉費 | 目 | 4 | 老人福祉費 |
| 最終予算額 (千円) | 決算額 (千円) | | 決算額の 財源内訳 | | 国庫 | 県 | 地方債 | その他 | 一般財源 | | |
| 139,924 | 135,041 | | | | | | | 27,135 | 107,906 | | |
| 事業の目的 | | | | | | | | | | | |
| 65歳以上の高齢者で家庭環境や経済的理由により、居宅で養護が受けられない人を対象に養護老人ホームへの入所を実施する。 老人福祉法に基づくやむを得ない措置事業を実施する。 | | | | | | | | | | | |
| 事業の実績、成果（振り返り、効果 等） | | | | | | | | | | | |
| <p>【事業の実績】</p> <p>養護老人ホーム入所措置事業 135,041千円</p> <ul style="list-style-type: none"> ・母来寮 19人(年度末の倉吉市入所者数、定員は130人) ・シルバー倉吉 47人(年度末の倉吉市入所者数、定員は50人) <p>【事業の成果】</p> <p>入所者の支援等について2か所の社会福祉法人に委託し、家庭環境や経済的理由により養護老人ホームへの入所措置が必要な高齢者の入所を実施した。</p> | | | | | | | | | | | |
| 主な特定財源（名称、金額 等） | | | | | | | | | | | |
| 【その他】被措置者等費用負担金 27,135千円 | | | | | | | | | | | |

| | | | | | | | | | | | |
|--|-------------|----|--------------|-----------------------------|-----|-------|-----|-------|-------|---|-------|
| 担当課 | 長寿社会課 | | 施策 | 【戦略】10 高齢者が生涯現役で活躍できるまちをつくる | | | | | | | |
| 事業名 | 在宅福祉（間接補助） | | | | | | | | | | |
| 会計・予算科目 | 会計 | 一般 | 款 | 3 | 民生費 | 項 | 1 | 社会福祉費 | 目 | 4 | 老人福祉費 |
| 最終予算額 (千円) | 決算額 (千円) | | 決算額の 財源内訳 | | 国庫 | 県 | 地方債 | その他 | 一般財源 | | |
| 3,836 | 3,559 | | | | | 2,447 | | | 1,112 | | |
| 事業の目的 | | | | | | | | | | | |
| 老人クラブの活動に対して補助を行い、高齢者の生きがいや健康づくりを推進する。 生計困難者に対する介護保険サービスに係る利用者負担を減免し、低所得利用者の生活の安定と介護保険制度を円滑に実施する。 | | | | | | | | | | | |
| 事業の実績、成果（振り返り、効果 等） | | | | | | | | | | | |
| <p>【事業の実績】</p> <p>老人クラブ補助事業 54クラブ・1連合会 3,559千円</p> <p>【事業の成果】</p> <p>老人クラブの活動に対して補助を行うことで、高齢者の生きがいや健康づくりを推進した。</p> | | | | | | | | | | | |
| 主な特定財源（名称、金額 等） | | | | | | | | | | | |
| <p>【県】在宅福祉事業費補助金 2,372千円</p> <p>介護保険利用者負担軽減事業補助金 75千円</p> | | | | | | | | | | | |

| | | | | | | | | | | | |
|--|-------------|----|--------------|-----------------------------|-----|---|-----|-------|--------|---|-------|
| 担当課 | 長寿社会課 | | 施策 | 【戦略】10 高齢者が生涯現役で活躍できるまちをつくる | | | | | | | |
| 事業名 | 敬老会及び敬老の日記念 | | | | | | | | | | |
| 会計・予算科目 | 会計 | 一般 | 款 | 3 | 民生費 | 項 | 1 | 社会福祉費 | 目 | 4 | 老人福祉費 |
| 最終予算額 (千円) | 決算額 (千円) | | 決算額の 財源内訳 | | 国庫 | 県 | 地方債 | その他 | 一般財源 | | |
| 15,858 | 13,901 | | | | | | | | 13,901 | | |
| 事業の目的 | | | | | | | | | | | |
| 75歳以上の高齢者を対象に市内13地区で敬老会を実施し、高齢者の交流の場を提供するとともに、敬老の日を記念して100歳以上の高齢者の長寿をお祝いする。 | | | | | | | | | | | |
| 事業の実績、成果（振り返り、効果 等） | | | | | | | | | | | |
| <p>【事業の実績】 敬老の日記念事業 対象者 100歳以上60人、新100歳22人、最高齢者107歳 145千円 敬老会事業 対象者 75歳以上8,380人 13,756千円</p> <p>【事業の成果】 敬老の日を記念して、100歳以上の高齢者の長寿をお祝いました。 75歳以上の高齢者を対象に、13地区の自治公民館協議会と共催で敬老会を実施した。</p> | | | | | | | | | | | |
| 主な特定財源（名称、金額 等） | | | | | | | | | | | |
| | | | | | | | | | | | |

| | | | | | | | | | | | |
|--|--------------|----|--------------|-----------------------------|-----|---|-----|-------|--------|---|-------|
| 担当課 | 長寿社会課 | | 施策 | 【戦略】10 高齢者が生涯現役で活躍できるまちをつくる | | | | | | | |
| 事業名 | シルバー人材センター補助 | | | | | | | | | | |
| 会計・予算科目 | 会計 | 一般 | 款 | 3 | 民生費 | 項 | 1 | 社会福祉費 | 目 | 4 | 老人福祉費 |
| 最終予算額 (千円) | 決算額 (千円) | | 決算額の 財源内訳 | | 国庫 | 県 | 地方債 | その他 | 一般財源 | | |
| 10,455 | 10,455 | | | | | | | | 10,455 | | |
| 事業の目的 | | | | | | | | | | | |
| シルバー人材センターに対し補助金を交付することにより、高齢者の就労機会の場を提供し生きがいのある生活への支援を図るもの。 | | | | | | | | | | | |
| 事業の実績、成果（振り返り、効果 等） | | | | | | | | | | | |
| <p>【事業の実績】 シルバー人材センター補助事業 10,375千円 （国庫補助金相当額に市独自部分を上乘せして補助） 県シルバー人材センター連合会負担金 30千円 全国シルバー人材センター事業協会負担金 50千円</p> <p>【事業の成果】 シルバー人材センターに対して補助金を交付することにより、高齢者の就労機会の場を提供し生きがいのある生活への支援を図った。</p> | | | | | | | | | | | |
| 主な特定財源（名称、金額 等） | | | | | | | | | | | |
| | | | | | | | | | | | |

| | | | | | | | | | | | |
|--|-------------|----|--------------|-----------------------------|-----|---|-----|-------|-------|---|-------|
| 担当課 | 長寿社会課 | | 施策 | 【戦略】10 高齢者が生涯現役で活躍できるまちをつくる | | | | | | | |
| 事業名 | 老人憩の家管理 | | | | | | | | | | |
| 会計・予算科目 | 会計 | 一般 | 款 | 3 | 民生費 | 項 | 1 | 社会福祉費 | 目 | 4 | 老人福祉費 |
| 最終予算額 (千円) | 決算額 (千円) | | 決算額の 財源内訳 | | 国庫 | 県 | 地方債 | その他 | 一般財源 | | |
| 1,492 | 1,376 | | | | | | | | 1,376 | | |
| 事業の目的 | | | | | | | | | | | |
| 地域の高齢者に対し心身の健康の増進を図るため、教養の向上及びレクリエーション等の場を提供する。 | | | | | | | | | | | |
| 事業の実績、成果（振り返り、効果 等） | | | | | | | | | | | |
| <p>【事業の実績】</p> <p>老人憩の家管理事業 1,376千円 市直営の5か所の老人憩の家（福吉町、上小鴨、高城、上米積、北谷）の管理委託料 ・光熱水費・修繕費等を負担し、適切に維持管理を行った。</p> <p>【事業の成果】</p> <p>地域の高齢者に対してレクリエーション等の場を提供することで、心身の健康の増進を図った。</p> | | | | | | | | | | | |
| 主な特定財源（名称、金額 等） | | | | | | | | | | | |
| | | | | | | | | | | | |

| | | | | | | | | | | | |
|---|-------------|----|--------------|-----------------------------|-----|---|-----|-------|-------|---|-------|
| 担当課 | 長寿社会課 | | 施策 | 【戦略】10 高齢者が生涯現役で活躍できるまちをつくる | | | | | | | |
| 事業名 | 在宅福祉（単県補助） | | | | | | | | | | |
| 会計・予算科目 | 会計 | 一般 | 款 | 3 | 民生費 | 項 | 1 | 社会福祉費 | 目 | 4 | 老人福祉費 |
| 最終予算額 (千円) | 決算額 (千円) | | 決算額の 財源内訳 | | 国庫 | 県 | 地方債 | その他 | 一般財源 | | |
| 1,899 | 1,239 | | | | | | | | 1,239 | | |
| 事業の目的 | | | | | | | | | | | |
| 高齢者が住み慣れた地域でいきいきと自立した生活を送るために、住環境整備の実施及び年金を受け取ることができない外国人高齢者等に対し、給付金を支給する。 | | | | | | | | | | | |
| 事業の実績、成果（振り返り、効果 等） | | | | | | | | | | | |
| <p>【事業の実績】</p> <p>高齢者居住環境整備事業 対象者3人 1,239千円 介護保険の要支援・要介護認定を受けている市民税非課税世帯の人を対象に、玄関・廊下・階段 ・居室・浴室等住宅の改修に必要な経費（新築・増築を除く）を支援。</p> <p>【事業の成果】</p> <p>高齢者が住み慣れた地域でいきいきと自立した生活を送るために、対象者が行う住環境の整備を支援した。</p> | | | | | | | | | | | |
| 主な特定財源（名称、金額 等） | | | | | | | | | | | |
| | | | | | | | | | | | |

| | | | | | | | | | | | |
|--|-------------------|----|--------------|-----------------------------|-----|---|-----|-------|-------|---|-------|
| 担当課 | 長寿社会課 | | 施策 | 【戦略】10 高齢者が生涯現役で活躍できるまちをつくる | | | | | | | |
| 事業名 | 高齢者生活福祉センター管理運営委託 | | | | | | | | | | |
| 会計・予算科目 | 会計 | 一般 | 款 | 3 | 民生費 | 項 | 1 | 社会福祉費 | 目 | 4 | 老人福祉費 |
| 最終予算額 (千円) | 決算額 (千円) | | 決算額の 財源内訳 | | 国庫 | 県 | 地方債 | その他 | 一般財源 | | |
| 8,200 | 8,200 | | | | | | | 234 | 7,966 | | |
| 事業の目的 | | | | | | | | | | | |
| 高齢者生活福祉センターを管理運営することにより、介護支援機能、居住機能及び交流機能を総合的に提供し、高齢者等が安心して健康で明るい生活ができるよう支援する。 | | | | | | | | | | | |
| 事業の実績、成果（振り返り、効果 等） | | | | | | | | | | | |
| <p>【事業の実績】 高齢者生活福祉センター管理運営事業 施設の指定管理料 8,200千円</p> <p>【事業の成果】 指定管理委託先の(社福)倉吉市社会福祉協議会に対して、指定管理料の支払いを滞りなく行うとともに、施設管理を適切に行った。</p> | | | | | | | | | | | |
| 主な特定財源（名称、金額 等） | | | | | | | | | | | |
| 【その他】行政財産使用料 234千円 | | | | | | | | | | | |

| | | | | | | | | | | | |
|---|------------------------|----|--------------|------------------------------------|-----|---|-----|-------|-------|---|-------|
| 担当課 | 長寿社会課 | | 施策 | 39 周辺4町との連携のもと、より効果的・効率的なまちづくりを進める | | | | | | | |
| 事業名 | 認知症にかかる支援体制整備事業（定住自立圏） | | | | | | | | | | |
| 会計・予算科目 | 会計 | 一般 | 款 | 3 | 民生費 | 項 | 1 | 社会福祉費 | 目 | 4 | 老人福祉費 |
| 最終予算額 (千円) | 決算額 (千円) | | 決算額の 財源内訳 | | 国庫 | 県 | 地方債 | その他 | 一般財源 | | |
| 1,239 | 1,168 | | | | | | | | 1,168 | | |
| 事業の目的 | | | | | | | | | | | |
| タッチパネルを利用した簡易検査で認知症を早期に発見し、医療機関との連携を図りながら適切な診断・治療を行い、認知症になっても地域で安心して暮らし続けることができるようにする。 中部成年後見支援センターの運営を支援し、認知症高齢者等の権利擁護を図る。 | | | | | | | | | | | |
| 事業の実績、成果（振り返り、効果 等） | | | | | | | | | | | |
| <p>【事業の実績】 中部成年後見支援センター運営事業 1,168千円 成年後見受任実績17人</p> <p>【事業の成果】 平成25年4月から、1市4町で中部成年後見ネットワーク倉吉に「中部成年後見支援センター」の運営を委託し、委託先の「中部成年後見支援センター」は、成年後見制度の相談・情報提供・啓発、成年後見に関わる行政機関や関係団体との連絡調整を行った。</p> | | | | | | | | | | | |
| 主な特定財源（名称、金額 等） | | | | | | | | | | | |

| | | | | | | | | | | | |
|---|-------------------------------|----|--------------|-----------------------------------|-----|-----|-----|-------|---|---|---------|
| 担当課 | 保健センター | | 施策 | 【戦略】13 一人ひとりのライフサイクルに応じた健康づくりを進める | | | | | | | |
| 事業名 | 生涯にわたる健康づくり推進事業（地方創生先行型交付金事業） | | | | | | | | | | |
| 会計・予算科目 | 会計 | 一般 | 款 | 2 | 総務費 | 項 | 1 | 保健衛生費 | 目 | 7 | 保健衛生総務費 |
| 最終予算額 (千円) | 決算額 (千円) | | 決算額の 財源内訳 | 国庫 | 県 | 地方債 | その他 | 一般財源 | | | |
| 3,500 | 0 | | | 0 | 0 | 0 | 0 | 0 | | | 0 |
| 事業の目的 | | | | | | | | | | | |
| 自分自身の健康状態を知ることで、健康に対する意識を向上させ、乳幼児から高齢者までのあらゆる年代における健康づくりを推進する。健康意識を向上させることにより、各種検診の受診行動につなげていく。 | | | | | | | | | | | |
| 事業の実績、成果（振り返り、効果 等） | | | | | | | | | | | |
| 平成27年度繰越額 3,500千円 | | | | | | | | | | | |
| 主な特定財源（名称、金額 等） | | | | | | | | | | | |
| | | | | | | | | | | | |

| | | | | | | | | | | | |
|--|-------------|----|--------------|--------------------------|-----|-----|-----|--------|---|---|---------|
| 担当課 | 保健センター | | 施策 | 【戦略】7 子どもを産み、育てやすいまちをつくる | | | | | | | |
| 事業名 | 保健衛生一般 | | | | | | | | | | |
| 会計・予算科目 | 会計 | 一般 | 款 | 4 | 衛生費 | 項 | 1 | 保健衛生費 | 目 | 1 | 保健衛生総務費 |
| 最終予算額 (千円) | 決算額 (千円) | | 決算額の 財源内訳 | 国庫 | 県 | 地方債 | その他 | 一般財源 | | | |
| 19,004 | 16,551 | | | 0 | 0 | 0 | 0 | 16,551 | | | |
| 事業の目的 | | | | | | | | | | | |
| 救急医療体制を確保する。 子どもを産み育てたいという希望をもちながらも不妊に悩む夫婦に対し、治療にかかる経済的負担を軽減することを目的に不妊治療費を支援するもの。 | | | | | | | | | | | |
| 事業の実績、成果（振り返り、効果 等） | | | | | | | | | | | |
| <p>中部地区の救急医療体制を確保することができた。</p> <ul style="list-style-type: none"> ・鳥取中部ふるさと広域連合負担金 11,516千円 <p>中部歯科医師会口腔衛生センターの協力を得ることで、歯科保健事業の推進が図られた。</p> <ul style="list-style-type: none"> ・中部口腔衛生センター運営補助金 1,426千円 <p>不妊治療・不育治療費の一部助成を行う事で、その治療費に係る経済的負担の軽減が図られた。</p> <ul style="list-style-type: none"> ・特定不妊治療費助成 35件 ・人工授精助成 9件 ・不育治療費助成 0件 | | | | | | | | | | | |
| 主な特定財源（名称、金額 等） | | | | | | | | | | | |
| | | | | | | | | | | | |

| | | | | | | | | | | | |
|---|-------------|----|--------------|--------------------------|-----|---|-----|-------|-------|---|---------|
| 担当課 | 保健センター | | 施策 | 【戦略】7 子どもを産み、育てやすいまちをつくる | | | | | | | |
| 事業名 | 1歳6か月児健康診査 | | | | | | | | | | |
| 会計・予算科目 | 会計 | 一般 | 款 | 4 | 衛生費 | 項 | 1 | 保健衛生費 | 目 | 1 | 保健衛生総務費 |
| 最終予算額 (千円) | 決算額 (千円) | | 決算額の 財源内訳 | | 国庫 | 県 | 地方債 | その他 | 一般財源 | | |
| 1,380 | 1,304 | | | | 0 | 0 | 0 | 0 | 1,304 | | |
| 事業の目的 | | | | | | | | | | | |
| 子どもの健康問題の早期発見や心と体の成長を確認するとともに、保護者の育児不安への対応等の育児支援を実施し、子どもの健やかな成長発達を図る。 | | | | | | | | | | | |
| 事業の実績、成果（振り返り、効果等） | | | | | | | | | | | |
| <p>健診により、子どもの健やかな発育発達への支援を行った。</p> <p>①1歳6か月児健康診査</p> <ul style="list-style-type: none"> ・回数 24回 ・受診者 387人（受診率 97.2%） <p>②すこやか健康診査</p> <ul style="list-style-type: none"> ・回数 12回 ・受診者 延44人 | | | | | | | | | | | |
| 主な特定財源（名称、金額等） | | | | | | | | | | | |
| | | | | | | | | | | | |

| | | | | | | | | | | | |
|---|-------------|----|--------------|-----------------------------------|-----|-------|-----|-------|-------|---|---------|
| 担当課 | 保健センター | | 施策 | 【戦略】13 一人ひとりのライフサイクルに応じた健康づくりを進める | | | | | | | |
| 事業名 | 矢櫃保健指導所 | | | | | | | | | | |
| 会計・予算科目 | 会計 | 一般 | 款 | 4 | 衛生費 | 項 | 1 | 保健衛生費 | 目 | 1 | 保健衛生総務費 |
| 最終予算額 (千円) | 決算額 (千円) | | 決算額の 財源内訳 | | 国庫 | 県 | 地方債 | その他 | 一般財源 | | |
| 6,250 | 6,023 | | | | 0 | 1,111 | 0 | 0 | 4,912 | | |
| 事業の目的 | | | | | | | | | | | |
| へき地保健指導所運営事業に基づき、関金町矢櫃に保健指導所を設置し、保健師が住民に対し保健指導を行い健康の保持増進に努める。 | | | | | | | | | | | |
| 事業の実績、成果（振り返り、効果等） | | | | | | | | | | | |
| <p>保健指導所運営事業により、保健指導等を行い住民の健康増進がなされた。</p> <p>①健康相談 22回 135人</p> <p>②家庭訪問 4人</p> <p>③健康教育 1回 16人</p> | | | | | | | | | | | |
| 主な特定財源（名称、金額等） | | | | | | | | | | | |
| 【県】鳥取県へき地保健指導所運営事業補助金 1,111千円 | | | | | | | | | | | |

| | | | | | | | | | | | |
|--|---------------|----|--------------|--------------------------|-----|---|-----|-------|------|---|---------|
| 担当課 | 保健センター | | 施策 | 【戦略】7 子どもを産み、育てやすいまちをつくる | | | | | | | |
| 事業名 | 妊産婦新生児訪問指導 | | | | | | | | | | |
| 会計・予算科目 | 会 計 | 一般 | 款 | 4 | 衛生費 | 項 | 1 | 保健衛生費 | 目 | 1 | 保健衛生総務費 |
| 最終予算額 (千円) | 決 算 額 (千円) | | 決算額の 財源内訳 | | 国庫 | 県 | 地方債 | その他 | 一般財源 | | |
| 557 | 277 | | | | 0 | 0 | 0 | 0 | 277 | | |
| 事業の目的 | | | | | | | | | | | |
| 母子保健法第11条及び第17条に基づき、妊産婦、新生児、乳幼児等を対象として、家庭訪問し健康状態の確認、必要な育児指導・助言を行い、育児不安の軽減を図る。 | | | | | | | | | | | |
| 事業の実績、成果（振り返り、効果 等） | | | | | | | | | | | |
| <p>保健師または助産師、母子保健推進員が妊産婦、新生児、乳幼児等の家庭を訪問し、母子の健康状態の確認、育児の指導・助言、相談に応じた。訪問指導により、安心・安全な出産と、児の健やかな発育発達への支援を行った。</p> <ul style="list-style-type: none"> ・妊婦 延 12人 ・産婦 延434人 ・母支援 延 2人 ・新生児 延 8人 ・未熟児 延 22人 ・乳児 延407人 ・幼児 延 31人 | | | | | | | | | | | |
| 主な特定財源（名称、金額 等） | | | | | | | | | | | |
| | | | | | | | | | | | |

| | | | | | | | | | | | |
|---|---------------|----|--------------|--------------------------|-----|---|-----|-------|------|---|---------|
| 担当課 | 保健センター | | 施策 | 【戦略】7 子どもを産み、育てやすいまちをつくる | | | | | | | |
| 事業名 | 6か月児健康診査 | | | | | | | | | | |
| 会計・予算科目 | 会 計 | 一般 | 款 | 4 | 衛生費 | 項 | 1 | 保健衛生費 | 目 | 1 | 保健衛生総務費 |
| 最終予算額 (千円) | 決 算 額 (千円) | | 決算額の 財源内訳 | | 国庫 | 県 | 地方債 | その他 | 一般財源 | | |
| 768 | 762 | | | | 0 | 0 | 0 | 0 | 762 | | |
| 事業の目的 | | | | | | | | | | | |
| 母子保健法第13条に基づき、6か月児を対象として健診を実施し、乳児の健やかな発育発達を目的として、異常の早期発見と発達確認、育児指導を行う。 | | | | | | | | | | | |
| 事業の実績、成果（振り返り、効果 等） | | | | | | | | | | | |
| <p>健診により、子どもの健やかな発育発達への支援を行った。</p> <p>①6か月児健康診査</p> <ul style="list-style-type: none"> ・回数 24回 ・受診者数 366人（受診率 96.5%） <p>保健師または助産師が、妊娠届を受理し、母子健康手帳の交付を行うなど、妊産婦・乳幼児の保健指導を実施した。</p> <p>②母子保健相談室の設置</p> <ul style="list-style-type: none"> ・妊娠届 390人 ・保健指導 妊産婦 416人 乳幼児 1人 <p>③育児相談 乳児 延150人 幼児 延 66人</p> | | | | | | | | | | | |
| 主な特定財源（名称、金額 等） | | | | | | | | | | | |
| | | | | | | | | | | | |

| | | | | | | | | | | | |
|---|-------------|----|--------------|--------------------------|-----|---|-----|-------|------|---|---------|
| 担当課 | 保健センター | | 施策 | 【戦略】7 子どもを産み、育てやすいまちをつくる | | | | | | | |
| 事業名 | 5歳児発達相談 | | | | | | | | | | |
| 会計・予算科目 | 会計 | 一般 | 款 | 4 | 衛生費 | 項 | 1 | 保健衛生費 | 目 | 1 | 保健衛生総務費 |
| 最終予算額 (千円) | 決算額 (千円) | | 決算額の 財源内訳 | | 国庫 | 県 | 地方債 | その他 | 一般財源 | | |
| 265 | 252 | | | | 0 | 0 | 0 | 0 | 252 | | |
| 事業の目的 | | | | | | | | | | | |
| 就学後の集団生活が円滑に送れるように支援するとともに、あわせて保護者の子育てに関する相談への助言を行う。 | | | | | | | | | | | |
| 事業の実績、成果（振り返り、効果 等） | | | | | | | | | | | |
| <p>発達相談が必要と思われる5歳児とその保護者を対象に、脳神経小児科医師による個別相談を実施した。相談者の選定については、保護者からのアンケートと集団生活の場である保育園・幼稚園からのアンケートを参考とした。</p> <ul style="list-style-type: none"> ・回数 5回 ・人数 47人 | | | | | | | | | | | |
| 主な特定財源（名称、金額 等） | | | | | | | | | | | |
| | | | | | | | | | | | |

| | | | | | | | | | | | |
|--|-------------|----|--------------|--------------------------|-----|---|-----|-------|-------|---|---------|
| 担当課 | 保健センター | | 施策 | 【戦略】7 子どもを産み、育てやすいまちをつくる | | | | | | | |
| 事業名 | 3歳児健康診査 | | | | | | | | | | |
| 会計・予算科目 | 会計 | 一般 | 款 | 4 | 衛生費 | 項 | 1 | 保健衛生費 | 目 | 1 | 保健衛生総務費 |
| 最終予算額 (千円) | 決算額 (千円) | | 決算額の 財源内訳 | | 国庫 | 県 | 地方債 | その他 | 一般財源 | | |
| 3,435 | 3,053 | | | | 0 | 0 | 0 | 0 | 3,053 | | |
| 事業の目的 | | | | | | | | | | | |
| 母子保健法第12条に基づき3歳児に対し健診を実施し、視聴覚や社会的発達（対人関係等）の障がいや早期発見することにより適切な支援につなげる。また、健康の保持増進と育児支援を目的にむし歯の予防、栄養、生活習慣、育児等の指導を行う。 | | | | | | | | | | | |
| 事業の実績、成果（振り返り、効果 等） | | | | | | | | | | | |
| <p>健診により、子どもの健やかな発育発達への支援を行った。</p> <ul style="list-style-type: none"> ・回数 24回 ・受診者 439人（受診率 101.6%）※前年度未受診者、転入者等も含む数値 <p>乳幼児期における歯科保健指導</p> <ul style="list-style-type: none"> ・フッ素塗布 60回 延920人 ・歯科保健指導 保育園・幼稚園等 延1,668人 | | | | | | | | | | | |
| 主な特定財源（名称、金額 等） | | | | | | | | | | | |
| | | | | | | | | | | | |

| | | | | | | | | | | | |
|--|-------------|----|--------------|--------------------------|-----|---|-----|-------|--------|---|---------|
| 担当課 | 保健センター | | 施策 | 【戦略】7 子どもを産み、育てやすいまちをつくる | | | | | | | |
| 事業名 | 妊産婦・乳幼児健康診査 | | | | | | | | | | |
| 会計・予算科目 | 会計 | 一般 | 款 | 4 | 衛生費 | 項 | 1 | 保健衛生費 | 目 | 1 | 保健衛生総務費 |
| 最終予算額 (千円) | 決算額 (千円) | | 決算額の 財源内訳 | | 国庫 | 県 | 地方債 | その他 | 一般財源 | | |
| 43,580 | 37,854 | | | | 0 | 0 | 0 | 0 | 37,854 | | |
| 事業の目的 | | | | | | | | | | | |
| 母子保健法第13条に基づき、妊娠中毒症や心身障がい等の異常を早期に発見し、早期に適切な援助を講じ妊婦および乳児の健康の保持増進を図るため、医療機関に委託し、妊婦・乳児の健康診査を実施する。 | | | | | | | | | | | |
| 事業の実績、成果（振り返り、効果 等） | | | | | | | | | | | |
| 各種健診により、安心・安全な出産と、児の健やかな発育発達への支援を行った。 <ul style="list-style-type: none"> ・妊婦健診 延 5,767人 ・妊婦歯科検診 121人 ・県外での妊婦健診の費用助成 延81回分 ・乳児健康診査(3～4か月) 348人 ・乳児健康診査(9～10か月) 359人 | | | | | | | | | | | |
| 主な特定財源（名称、金額 等） | | | | | | | | | | | |

| | | | | | | | | | | | |
|--|-------------|----|--------------|--------------------------|-----|-----|-----|-------|-------|---|---------|
| 担当課 | 保健センター | | 施策 | 【戦略】7 子どもを産み、育てやすいまちをつくる | | | | | | | |
| 事業名 | 母子健康教室 | | | | | | | | | | |
| 会計・予算科目 | 会計 | 一般 | 款 | 4 | 衛生費 | 項 | 1 | 保健衛生費 | 目 | 1 | 保健衛生総務費 |
| 最終予算額 (千円) | 決算額 (千円) | | 決算額の 財源内訳 | | 国庫 | 県 | 地方債 | その他 | 一般財源 | | |
| 3,570 | 3,200 | | | | 0 | 109 | 0 | 0 | 3,091 | | |
| 事業の目的 | | | | | | | | | | | |
| 「倉吉いきいき・食育推進計画」に基づき、妊産婦及び乳幼児の正しい食生活の普及を図る。また、子育ての不安を軽減し子どもの成長に合わせた子育てを支援するため、教室や相談事業を実施する。 | | | | | | | | | | | |
| 事業の実績、成果（振り返り、効果 等） | | | | | | | | | | | |
| 「倉吉いきいき・食育推進計画」に基づき、妊婦及び乳幼児期から食生活や子育ての助言を行い、生涯を通しての心身の保持増進・生活習慣病の予防を図った。 ①離乳食講習会 <ul style="list-style-type: none"> ・前期 6回 120人 ・後期 6回 89人 ②いのちの教育を小学校において実施 <ul style="list-style-type: none"> ・13校 425人 ③にこにこ教室 <ul style="list-style-type: none"> ・12回 延86人 ④両親学級(えっぐクラブ) <ul style="list-style-type: none"> ・3回 妊婦35人・夫34人・夫婦34組 ⑤育児教室 <ul style="list-style-type: none"> ・6回 延58人 | | | | | | | | | | | |
| 主な特定財源（名称、金額 等） | | | | | | | | | | | |
| 【県】子育て応援市町村交付金 109千円 | | | | | | | | | | | |

| | | | | | | | | | | | |
|---|-------------|----|--------------|--------------------------|-----|---|-----|-------|-------|---|---------|
| 担当課 | 保健センター | | 施策 | 【戦略】7 子どもを産み、育てやすいまちをつくる | | | | | | | |
| 事業名 | 保健センター運営 | | | | | | | | | | |
| 会計・予算科目 | 会計 | 一般 | 款 | 4 | 衛生費 | 項 | 1 | 保健衛生費 | 目 | 1 | 保健衛生総務費 |
| 最終予算額 (千円) | 決算額 (千円) | | 決算額の 財源内訳 | | 国庫 | 県 | 地方債 | その他 | 一般財源 | | |
| 9,517 | 8,774 | | | | 0 | 0 | 0 | 0 | 8,774 | | |
| 事業の目的 | | | | | | | | | | | |
| 市民の健康保持、増進を図るため、乳幼児健診、がん検診、保健指導及び健康教育事業等、保健事業の拠点となる保健センターの管理運営を行う。 | | | | | | | | | | | |
| 事業の実績、成果（振り返り、効果 等） | | | | | | | | | | | |
| 保健事業の拠点となる保健センターの維持管理を行った。 ・保健センター維持管理費負担金 3,998千円 ・健康管理システム保守管理手数料 1,306千円 | | | | | | | | | | | |
| 主な特定財源（名称、金額 等） | | | | | | | | | | | |
| | | | | | | | | | | | |

| | | | | | | | | | | | |
|------------------------|-------------|----|--------------|-----------------------------------|-----|---|-----|-------|------|---|--------|
| 担当課 | 保健センター | | 施策 | 【戦略】13 一人ひとりのライフサイクルに応じた健康づくりを進める | | | | | | | |
| 事業名 | 感染症予防 | | | | | | | | | | |
| 会計・予算科目 | 会計 | 一般 | 款 | 4 | 衛生費 | 項 | 1 | 保健衛生費 | 目 | 2 | 感染症予防費 |
| 最終予算額 (千円) | 決算額 (千円) | | 決算額の 財源内訳 | | 国庫 | 県 | 地方債 | その他 | 一般財源 | | |
| 88 | 21 | | | | 0 | 0 | 0 | 0 | 21 | | |
| 事業の目的 | | | | | | | | | | | |
| 各種感染症の予防のために必要な消毒等を行う。 | | | | | | | | | | | |
| 事業の実績、成果（振り返り、効果 等） | | | | | | | | | | | |
| 防疫作業に必要な消毒液等を購入した。 | | | | | | | | | | | |
| 主な特定財源（名称、金額 等） | | | | | | | | | | | |
| | | | | | | | | | | | |

| | | | | | | | | | | | |
|--|---------------|----|--------------|-----------------------------------|-----|---|-----|-------|---------|---|-----|
| 担当課 | 保健センター | | 施策 | 【戦略】13 一人ひとりのライフサイクルに応じた健康づくりを進める | | | | | | | |
| 事業名 | 個別予防接種 | | | | | | | | | | |
| 会計・予算科目 | 会 計 | 一般 | 款 | 4 | 衛生費 | 項 | 1 | 保健衛生費 | 目 | 3 | 予防費 |
| 最終予算額 (千円) | 決 算 額 (千円) | | 決算額の 財源内訳 | | 国庫 | 県 | 地方債 | その他 | 一般財源 | | |
| 142,383 | 124,062 | | | | 0 | 0 | 0 | 790 | 123,272 | | |
| 事業の目的 | | | | | | | | | | | |
| 各種予防接種を実施することにより、伝染のおそれのある疾病の発生及びまん延を予防する。 | | | | | | | | | | | |
| 事業の実績、成果（振り返り、効果 等） | | | | | | | | | | | |
| <p>各種予防接種の実施に伴う委託料及び助成金の支払いを行った。</p> <p>①定期予防接種</p> <ul style="list-style-type: none"> ・麻しん、風しん 796人 ・4種混合 1,461人 ・ヒブ 1,524人 ・水痘 528人 (H26.10～) <p>②任意予防接種助成事業</p> <ul style="list-style-type: none"> ・高齢者用肺炎球菌 232人 (H26.9月末まで) ・おたふくかぜ 320人 ・インフルエンザ(障がい児、者) 234人 <p>③定期予防接種助成</p> <ul style="list-style-type: none"> ・高齢者用肺炎球菌 432人 (H26.10～) ・インフルエンザ(高齢者) 3,074人 | | | | | | | | | | | |
| 主な特定財源（名称、金額 等） | | | | | | | | | | | |
| 【その他】 特別対策長寿・健康増進事業費補助金 790千円 | | | | | | | | | | | |

| | | | | | | | | | | | |
|---|----------------|----|--------------|-----------------------------------|-----|-----|-----|-------|------|---|-----|
| 担当課 | 保健センター | | 施策 | 【戦略】13 一人ひとりのライフサイクルに応じた健康づくりを進める | | | | | | | |
| 事業名 | 風しんワクチン接種費助成事業 | | | | | | | | | | |
| 会計・予算科目 | 会 計 | 一般 | 款 | 4 | 衛生費 | 項 | 1 | 保健衛生費 | 目 | 3 | 予防費 |
| 最終予算額 (千円) | 決 算 額 (千円) | | 決算額の 財源内訳 | | 国庫 | 県 | 地方債 | その他 | 一般財源 | | |
| 453 | 410 | | | | 0 | 202 | 0 | 0 | 208 | | |
| 事業の目的 | | | | | | | | | | | |
| 生まれてくる子どもを先天性風しん症候群から守るための対策として、風しんワクチン接種への助成を行う。 | | | | | | | | | | | |
| 事業の実績、成果（振り返り、効果 等） | | | | | | | | | | | |
| <p>風しんワクチン接種を希望する者に、予防接種の費用の一部を助成することにより、予防接種の推進を図ることができた。</p> <ul style="list-style-type: none"> ・接種対象者 19才以上50才未満の女性 妊娠している女性の配偶者 ・接種者数 62人 | | | | | | | | | | | |
| 主な特定財源（名称、金額 等） | | | | | | | | | | | |
| 【県】 風しんワクチン接種費助成事業費補助金 202千円 | | | | | | | | | | | |

| | | | | | | | | | | | | | | | | | | | | | | | | | | | | | |
|---|-------------|--------|--------------|------|-----------------------------------|-----|-----|-------|--------|---|-------|--------|------|--------|--------|------|--------|---------|------|--------|---------|------|--------|--------|------|--------|----------|------|--------|
| 担当課 | 保健センター | | | 施策 | 【戦略】13 一人ひとりのライフサイクルに応じた健康づくりを進める | | | | | | | | | | | | | | | | | | | | | | | | |
| 事業名 | がん検診 | | | | | | | | | | | | | | | | | | | | | | | | | | | | |
| 会計・予算科目 | 会計 | 一般 | 款 | 4 | 衛生費 | 項 | 1 | 保健衛生費 | 目 | 5 | 健康増進費 | | | | | | | | | | | | | | | | | | |
| 最終予算額 (千円) | 決算額 (千円) | | 決算額の 財源内訳 | | 国庫 | 県 | 地方債 | その他 | 一般財源 | | | | | | | | | | | | | | | | | | | | |
| 66,796 | 62,313 | | | | 1,821 | 407 | 0 | 571 | 59,514 | | | | | | | | | | | | | | | | | | | | |
| 事業の目的 | | | | | | | | | | | | | | | | | | | | | | | | | | | | | |
| 倉吉市の死因の第1位はがんであり、がん検診を実施することにより、がんの早期発見及び死亡者数を減少させることを目的とする。 | | | | | | | | | | | | | | | | | | | | | | | | | | | | | |
| 事業の実績、成果（振り返り、効果 等） | | | | | | | | | | | | | | | | | | | | | | | | | | | | | |
| <p>検診によってがんの早期発見による死亡者数や医療費の減少、また、訪問・相談・健康教育等により、必要な助言や指導を行い、健康の保持増進がなされた。受診者も昨年より増加した。</p> <p>①がん検診受診者数</p> <table border="0"> <tr> <td>・胃がん検診</td> <td>受診者数</td> <td>2,957人</td> <td>・肺がん検診</td> <td>受診者数</td> <td>3,059人</td> </tr> <tr> <td>・大腸がん検診</td> <td>受診者数</td> <td>3,234人</td> <td>・子宮がん検診</td> <td>受診者数</td> <td>1,985人</td> </tr> <tr> <td>・乳がん検診</td> <td>受診者数</td> <td>1,068人</td> <td>・前立腺がん検診</td> <td>受診者数</td> <td>1,190人</td> </tr> </table> <p>②健康手帳交付</p> <ul style="list-style-type: none"> ・交付件数 441人 | | | | | | | | | | | | ・胃がん検診 | 受診者数 | 2,957人 | ・肺がん検診 | 受診者数 | 3,059人 | ・大腸がん検診 | 受診者数 | 3,234人 | ・子宮がん検診 | 受診者数 | 1,985人 | ・乳がん検診 | 受診者数 | 1,068人 | ・前立腺がん検診 | 受診者数 | 1,190人 |
| ・胃がん検診 | 受診者数 | 2,957人 | ・肺がん検診 | 受診者数 | 3,059人 | | | | | | | | | | | | | | | | | | | | | | | | |
| ・大腸がん検診 | 受診者数 | 3,234人 | ・子宮がん検診 | 受診者数 | 1,985人 | | | | | | | | | | | | | | | | | | | | | | | | |
| ・乳がん検診 | 受診者数 | 1,068人 | ・前立腺がん検診 | 受診者数 | 1,190人 | | | | | | | | | | | | | | | | | | | | | | | | |
| 主な特定財源（名称、金額 等） | | | | | | | | | | | | | | | | | | | | | | | | | | | | | |
| <p>【国庫】 がん検診推進事業費補助金 660千円 女性特有のがん検診推進事業費補助金 1,161千円</p> <p>【県】 鳥取県健康増進事業費補助金 44千円 休日がん検診実施支援費補助金 320千円 大腸がん検診特別推進事業費補助金 43千円</p> <p>【その他】 がん検診自己負担金 571千円</p> | | | | | | | | | | | | | | | | | | | | | | | | | | | | | |

| | | | | | | | | | | | |
|--|-------------|----|--------------|----|-----------------------------------|-----|-----|-------|------|---|-------|
| 担当課 | 保健センター | | | 施策 | 【戦略】13 一人ひとりのライフサイクルに応じた健康づくりを進める | | | | | | |
| 事業名 | 健康教育 | | | | | | | | | | |
| 会計・予算科目 | 会計 | 一般 | 款 | 4 | 衛生費 | 項 | 1 | 保健衛生費 | 目 | 5 | 健康増進費 |
| 最終予算額 (千円) | 決算額 (千円) | | 決算額の 財源内訳 | | 国庫 | 県 | 地方債 | その他 | 一般財源 | | |
| 1,693 | 1,315 | | | | 0 | 772 | 0 | 0 | 543 | | |
| 事業の目的 | | | | | | | | | | | |
| 生活習慣病その他健康に関する事項について、正しい知識の普及を図ることにより「自らの健康は自らがつくる」という認識と自覚を高め、健康の保持増進に資することを目的とする。 | | | | | | | | | | | |
| 事業の実績、成果（振り返り、効果 等） | | | | | | | | | | | |
| <p>健康教育等を通じて、健康に関する正しい知識の普及を行い、健康の保持増進がなされた。</p> <ul style="list-style-type: none"> ・健康教育開催回数 138回 ・参加者 3,478人 | | | | | | | | | | | |
| 主な特定財源（名称、金額 等） | | | | | | | | | | | |
| <p>【県】 鳥取県健康増進事業費補助金 429千円 鳥取県市町村自死対策緊急強化交付金 343千円</p> | | | | | | | | | | | |

| | | | | | | | | | | | |
|---|-------------|----|--------------|-----------------------------------|-----|----|-----|-------|------|---|-------|
| 担当課 | 保健センター | | 施策 | 【戦略】13 一人ひとりのライフサイクルに応じた健康づくりを進める | | | | | | | |
| 事業名 | 健康相談 | | | | | | | | | | |
| 会計・予算科目 | 会計 | 一般 | 款 | 4 | 衛生費 | 項 | 1 | 保健衛生費 | 目 | 5 | 健康増進費 |
| 最終予算額 (千円) | 決算額 (千円) | | 決算額の 財源内訳 | | 国庫 | 県 | 地方債 | その他 | 一般財源 | | |
| 443 | 396 | | | | 0 | 99 | 0 | 0 | 297 | | |
| 事業の目的 | | | | | | | | | | | |
| 健康に関する個別の相談に応じ必要な指導及び助言を行い、家庭における健康管理に資することを目的とする。 | | | | | | | | | | | |
| 事業の実績、成果（振り返り、効果 等） | | | | | | | | | | | |
| <p>個別に行う健康相談等により、必要な助言や指導を行い、健康の保持増進がなされた。</p> <p>①健康相談（総合）</p> <ul style="list-style-type: none"> ・回数 52回 ・参加延人数 1,478人 <p>②健康相談（重点）</p> <ul style="list-style-type: none"> ・開催回数 15回 ・参加延人数 40人 | | | | | | | | | | | |
| 主な特定財源（名称、金額 等） | | | | | | | | | | | |
| 【県】鳥取県健康増進事業費補助金 99千円 | | | | | | | | | | | |

| | | | | | | | | | | | |
|---|-------------|----|--------------|-----------------------------------|-----|-------|-----|-------|-------|---|-------|
| 担当課 | 保健センター | | 施策 | 【戦略】13 一人ひとりのライフサイクルに応じた健康づくりを進める | | | | | | | |
| 事業名 | 健康診査 | | | | | | | | | | |
| 会計・予算科目 | 会計 | 一般 | 款 | 4 | 衛生費 | 項 | 1 | 保健衛生費 | 目 | 5 | 健康増進費 |
| 最終予算額 (千円) | 決算額 (千円) | | 決算額の 財源内訳 | | 国庫 | 県 | 地方債 | その他 | 一般財源 | | |
| 3,072 | 2,411 | | | | 0 | 1,310 | 0 | 0 | 1,101 | | |
| 事業の目的 | | | | | | | | | | | |
| <p>倉吉市では、がんに次いで脳卒中や心疾患など循環器疾患により死亡する割合が高いことから、これら循環器疾患を早期に発見し、生活習慣の改善や適切な治療につなげることにより、生活習慣病、特にメタボリックシンドロームの予防を図ることを目的とする。</p> <p>高齢期における健康を維持し、食べる楽しみを享受できるよう、歯の喪失を予防することを目的とする。</p> | | | | | | | | | | | |
| 事業の実績、成果（振り返り、効果 等） | | | | | | | | | | | |
| <p>健康診査によって循環器疾患を早期発見でき、生活習慣病の予防が図る事ができ、健康の保持増進がなされた。</p> <p>歯周疾患検診については25年度から実施し歯の喪失予防を図る事ができた。</p> <p>肝炎ウイルス検査については、受診者数が昨年より増加した。</p> <p>①歯周疾患検診</p> <ul style="list-style-type: none"> ・受診者数 129人 <p>②一般健診</p> <ul style="list-style-type: none"> ・受診者数 67人 <p>③肝炎ウイルス検査</p> <ul style="list-style-type: none"> ・受診者数 532人 | | | | | | | | | | | |
| 主な特定財源（名称、金額 等） | | | | | | | | | | | |
| 【県】鳥取県健康増進事業費補助金 1,310千円 | | | | | | | | | | | |

| | | | | | | | | | | | |
|--|-------------|----|--------------|-----------------------------------|-----|----|-----|-------|------|---|-------|
| 担当課 | 保健センター | | 施策 | 【戦略】13 一人ひとりのライフサイクルに応じた健康づくりを進める | | | | | | | |
| 事業名 | 訪問指導 | | | | | | | | | | |
| 会計・予算科目 | 会計 | 一般 | 款 | 4 | 衛生費 | 項 | 1 | 保健衛生費 | 目 | 5 | 健康増進費 |
| 最終予算額 (千円) | 決算額 (千円) | | 決算額の 財源内訳 | | 国庫 | 県 | 地方債 | その他 | 一般財源 | | |
| 453 | 278 | | | | 0 | 34 | 0 | 0 | 244 | | |
| 事業の目的 | | | | | | | | | | | |
| 保健指導が必要と認められる人及びその家族に対して家庭訪問し、健康問題を総合的に把握し、必要な保健指導を行い、健康の保持増進を図ることを目的とする。 | | | | | | | | | | | |
| 事業の実績、成果（振り返り、効果 等） | | | | | | | | | | | |
| 保健指導が必要と認められる人及びその家族に対して、保健師・栄養士等による訪問指導等を行うことにより、必要な保健指導等を行い、健康の保持増進がなされた。 ・訪問延人数 124人 | | | | | | | | | | | |
| 主な特定財源（名称、金額 等） | | | | | | | | | | | |
| 【県】鳥取県健康増進事業費補助金 34千円 | | | | | | | | | | | |

| | | | | | | | | | | | |
|--|-------------|----|--------------|-----------------------------------|-----|-----|-----|-------|------|---|-------|
| 担当課 | 保健センター | | 施策 | 【戦略】13 一人ひとりのライフサイクルに応じた健康づくりを進める | | | | | | | |
| 事業名 | こころの健康づくり事業 | | | | | | | | | | |
| 会計・予算科目 | 会計 | 一般 | 款 | 4 | 衛生費 | 項 | 1 | 保健衛生費 | 目 | 5 | 健康増進費 |
| 最終予算額 (千円) | 決算額 (千円) | | 決算額の 財源内訳 | | 国庫 | 県 | 地方債 | その他 | 一般財源 | | |
| 997 | 739 | | | | 0 | 739 | 0 | 0 | 0 | | |
| 事業の目的 | | | | | | | | | | | |
| こころの健康に関する正しい知識を普及し、自死を未然に防止するために、関係機関と連携し、自死対策を推進する。 | | | | | | | | | | | |
| 事業の実績、成果（振り返り、効果 等） | | | | | | | | | | | |
| こころの健康に関する相談支援体制の充実や、正しい知識の普及を行うことにより、「こころの健康づくり事業」の推進を図ることができた。 ①うつ病・睡眠に関するリーフレットの班回覧（9月・3月） ②啓発グッズの作成・配布 ③こころの健康づくり講演会 ・開催回数 29回 ・参加延人数 764人 ④ゲートキーパー研修会 ・開催回数 1回 ・参加延人数 25人 | | | | | | | | | | | |
| 主な特定財源（名称、金額 等） | | | | | | | | | | | |
| 【県】鳥取県市町村自死対策緊急強化交付金 739千円 | | | | | | | | | | | |

| | | | | | | | | | | | |
|--|-------------|----|--------------|------------------------------------|-----|---|-----|-------|------|---|-------|
| 担当課 | 農林課 | | 施策 | 【戦略】2 農林水産業の魅力と可能性を最大限に引き出し、活力を高める | | | | | | | |
| 事業名 | ふるさと農村活性化基金 | | | | | | | | | | |
| 会計・予算科目 | 会計 | 一般 | 款 | 2 | 総務費 | 項 | 1 | 総務管理費 | 目 | 6 | 財産管理費 |
| 最終予算額 (千円) | 決算額 (千円) | | 決算額の 財源内訳 | | 国庫 | 県 | 地方債 | その他 | 一般財源 | | |
| 29 | 29 | | | | 0 | 0 | 0 | 29 | 0 | | |
| 事業の目的 | | | | | | | | | | | |
| 基金を造成し、その運用益等を活用して土地改良施設や農地を中心とした様々な地域資源を保全する共同活動について、地域の合意形成や保全・整備に必要な資材の提供等に必要経費として支援する。 | | | | | | | | | | | |
| 事業の実績、成果（振り返り、効果 等） | | | | | | | | | | | |
| <p>【事業の実績】</p> <p>積立金決算額 29千円</p> <p>26年度末基金残高 17,941千円</p> | | | | | | | | | | | |
| 主な特定財源（名称、金額 等） | | | | | | | | | | | |
| 【その他】運用利子 29千円 | | | | | | | | | | | |

| | | | | | | | | | | | |
|--|------------------------------|----|--------------|------------------------------------|-----|---|-----|-------|------|---|-----|
| 担当課 | 農林課 | | 施策 | 【戦略】2 農林水産業の魅力と可能性を最大限に引き出し、活力を高める | | | | | | | |
| 事業名 | ギンザケ稚魚生産拡大支援事業（地方創生先行型交付金事業） | | | | | | | | | | |
| 会計・予算科目 | 会計 | 一般 | 款 | 2 | 総務費 | 項 | 1 | 総務管理費 | 目 | 7 | 企画費 |
| 最終予算額 (千円) | 決算額 (千円) | | 決算額の 財源内訳 | | 国庫 | 県 | 地方債 | その他 | 一般財源 | | |
| 24,170 | 0 | | | | 0 | 0 | 0 | 0 | 0 | | |
| 事業の目的 | | | | | | | | | | | |
| 内水面養殖業者によるギンザケ稚魚の生産に必要な施設・機械等の導入を行う。 | | | | | | | | | | | |
| 事業の実績、成果（振り返り、効果 等） | | | | | | | | | | | |
| <p>・ギンザケ稚魚生産拡大支援事業</p> <p>小泉川養魚場水槽新築工事 事業費 48,339千円・補助金 24,170千円・・・平成27年度へ繰越</p> | | | | | | | | | | | |
| 主な特定財源（名称、金額 等） | | | | | | | | | | | |

| | | | | | | | | | | | |
|---|----------------------------|----|--------------|------------------------------------|-----|---|-----|-------|------|---|-----|
| 担当課 | 農林課 | | 施策 | 【戦略】2 農林水産業の魅力と可能性を最大限に引き出し、活力を高める | | | | | | | |
| 事業名 | 竹資源活用新事業創出事業（地方創生先行型交付金事業） | | | | | | | | | | |
| 会計・予算科目 | 会計 | 一般 | 款 | 2 | 総務費 | 項 | 1 | 総務管理費 | 目 | 7 | 企画費 |
| 最終予算額 (千円) | 決算額 (千円) | | 決算額の 財源内訳 | | 国庫 | 県 | 地方債 | その他 | 一般財源 | | |
| 800 | 0 | | | | 0 | 0 | 0 | 0 | 0 | | |
| 事業の目的 | | | | | | | | | | | |
| 地域の中で厄介者となりつつある竹を産業面での活用を図るため、竹を資源として活用できる新事業の提案・創出に対し支援を行う。 | | | | | | | | | | | |
| 事業の実績、成果（振り返り、効果 等） | | | | | | | | | | | |
| <p>・竹資源活用新事業創出事業 竹を活用した新事業創出を支援 事業費 1,200千円・補助金 800千円・・・平成27年度へ繰越</p> | | | | | | | | | | | |
| 主な特定財源（名称、金額 等） | | | | | | | | | | | |
| | | | | | | | | | | | |

| | | | | | | | | | | | |
|--|-------------|----|--------------|------------------------------------|--------|---|-----|-----|------|---|-------|
| 担当課 | 農林課 | | 施策 | 【戦略】2 農林水産業の魅力と可能性を最大限に引き出し、活力を高める | | | | | | | |
| 事業名 | 農林行政対策 | | | | | | | | | | |
| 会計・予算科目 | 会計 | 一般 | 款 | 6 | 農林水産業費 | 項 | 1 | 農業費 | 目 | 2 | 農業総務費 |
| 最終予算額 (千円) | 決算額 (千円) | | 決算額の 財源内訳 | | 国庫 | 県 | 地方債 | その他 | 一般財源 | | |
| 1,146 | 1,037 | | | | 0 | 0 | 0 | 172 | 865 | | |
| 事業の目的 | | | | | | | | | | | |
| 農林水産業振興にかかる総務経費及び倉吉市農林振興協議会の開催、倉吉地区農業士会の負担金 | | | | | | | | | | | |
| 事業の実績、成果（振り返り、効果 等） | | | | | | | | | | | |
| <p>【事業の実績】 農業振興関係事務の経常経費ほか 農林振興協議会委員報酬 18千円 IJU相談会旅費（大阪） 31千円 倉吉極実スイカトップセールス（東京） 149千円 倉吉地区農業士会負担金（事務局：農業改良普及所） 63千円 農業経営対策事業事務費負担金（交付先：倉吉市農業再生協議会） 30千円</p> <p>【事業の成果】 農業振興関係の事務の円滑な実施</p> | | | | | | | | | | | |
| 主な特定財源（名称、金額 等） | | | | | | | | | | | |
| 【その他】農業費寄附金（ふるさと納税） 170千円 | | | | | | | | | | | |

| | | | | | | | | | | | |
|---|-------------|----|--------------|----------------------------|--------|---|-----|-----|------|---|-------|
| 担当課 | 農林課 | | 施策 | 41 公共施設の維持管理の最適化に向けた取組を進める | | | | | | | |
| 事業名 | 久米農村広場維持管理 | | | | | | | | | | |
| 会計・予算科目 | 会計 | 一般 | 款 | 6 | 農林水産業費 | 項 | 1 | 農業費 | 目 | 2 | 農業総務費 |
| 最終予算額 (千円) | 決算額 (千円) | | 決算額の 財源内訳 | | 国庫 | 県 | 地方債 | その他 | 一般財源 | | |
| 348 | 347 | | | | 0 | 0 | 0 | 0 | 347 | | |
| 事業の目的 | | | | | | | | | | | |
| 久米農村広場の維持管理を指定管理者（北谷地区自治公民館協議会）に委託し、広場を適正かつ円滑に管理するもの。 | | | | | | | | | | | |
| 事業の実績、成果（振り返り、効果 等） | | | | | | | | | | | |
| <p>【事業の実績】</p> <p>利用回数 延92回 利用者数 延2,871人 久米農村広場指定管理料 148千円 野外フェンス・トイレ修繕 199千円</p> <p>【事業の成果】</p> <p>農業者の健康及び福祉を増進するとともに、地域住民の相互交流による連帯意識の高揚を図った。</p> | | | | | | | | | | | |
| 主な特定財源（名称、金額 等） | | | | | | | | | | | |
| | | | | | | | | | | | |

| | | | | | | | | | | | |
|--|--------------|----|--------------|----------------------------|--------|---|-----|-----|-------|---|-------|
| 担当課 | 農林課 | | 施策 | 41 公共施設の維持管理の最適化に向けた取組を進める | | | | | | | |
| 事業名 | 農村環境改善センター管理 | | | | | | | | | | |
| 会計・予算科目 | 会計 | 一般 | 款 | 6 | 農林水産業費 | 項 | 1 | 農業費 | 目 | 2 | 農業総務費 |
| 最終予算額 (千円) | 決算額 (千円) | | 決算額の 財源内訳 | | 国庫 | 県 | 地方債 | その他 | 一般財源 | | |
| 6,519 | 6,139 | | | | 0 | 0 | 0 | 843 | 5,296 | | |
| 事業の目的 | | | | | | | | | | | |
| 農家生活の改善及び合理化、農業者等農村在住者の健康増進、地域連帯感の増進と地域文化の向上を図ることを目的に建設された農村環境改善センターの管理運営を行う。 | | | | | | | | | | | |
| 事業の実績、成果（振り返り、効果 等） | | | | | | | | | | | |
| <p>【事業実績】</p> <p>利用回数 延808回 利用者数 延18,915人</p> <p>【事業の成果】</p> <p>農家生活の改善及び合理化、農業者等農村在住者の健康増進、地域連帯感の増進と地域文化の向上を図った。</p> | | | | | | | | | | | |
| 主な特定財源（名称、金額 等） | | | | | | | | | | | |
| 【その他】 施設使用料 788千円 | | | | | | | | | | | |

| | | | | | | | | | | | |
|---|-------------|----|--------------|------------------------------------|--------|---|-----|-----|------|---|-------|
| 担当課 | 農林課 | | 施策 | 【戦略】2 農林水産業の魅力と可能性を最大限に引き出し、活力を高める | | | | | | | |
| 事業名 | 特定野菜等価格安定対策 | | | | | | | | | | |
| 会計・予算科目 | 会計 | 一般 | 款 | 6 | 農林水産業費 | 項 | 1 | 農業費 | 目 | 3 | 農業振興費 |
| 最終予算額 (千円) | 決算額 (千円) | | 決算額の 財源内訳 | | 国庫 | 県 | 地方債 | その他 | 一般財源 | | |
| 900 | 0 | | | | 0 | 0 | 0 | 0 | 0 | | |
| 事業の目的 | | | | | | | | | | | |
| <p>県が指定した対象産地が対象市場群に計画出荷したものに対して補償基準を下回った場合、生産者に価格差補給金を交付することにより経営に及ぼす影響の緩和を図る。</p> <p>ブランド野菜価格安定対策事業の資金造成負担割合 【県：50%、市町村15%、全農とっとり10%、農協25%】</p> | | | | | | | | | | | |
| 事業の実績、成果（振り返り、効果 等） | | | | | | | | | | | |
| <p>【事業の実績】 対象となるブランド野菜は、春ねぎ（4-6月）、夏秋きゅうり（7-9月）、夏秋きゅうり（10-11月）であるが、補償基準を下回ったものがなかったため、生産者へ価格差補給金を交付しなかった。</p> <p>ブランド野菜価格安定対策事業費補助金 0千円</p> | | | | | | | | | | | |
| 主な特定財源（名称、金額 等） | | | | | | | | | | | |
| | | | | | | | | | | | |

| | | | | | | | | | | | |
|---|-------------|----|--------------|----------------------------|--------|---|-----|-----|------|---|-------|
| 担当課 | 農林課 | | 施策 | 41 公共施設の維持管理の最適化に向けた取組を進める | | | | | | | |
| 事業名 | 健康農園維持管理 | | | | | | | | | | |
| 会計・予算科目 | 会計 | 一般 | 款 | 6 | 農林水産業費 | 項 | 1 | 農業費 | 目 | 3 | 農業振興費 |
| 最終予算額 (千円) | 決算額 (千円) | | 決算額の 財源内訳 | | 国庫 | 県 | 地方債 | その他 | 一般財源 | | |
| 597 | 517 | | | | 0 | 0 | 0 | 412 | 105 | | |
| 事業の目的 | | | | | | | | | | | |
| <p>野菜や花き等を栽培して自然とふれあうとともに、農業に対する興味と理解を深める農業体験の場となる健康農園を市内に2カ所設置し、運営と維持管理を行う。</p> | | | | | | | | | | | |
| 事業の実績、成果（振り返り、効果 等） | | | | | | | | | | | |
| <p>【事業の実績】</p> <p>土地借上料 378千円 関金健康農園管理委託料 72千円 郵便料 32千円 関金健康農園休憩所光熱水費 34千円 消耗品 1千円</p> <p>倉吉健康農園 108圃場利用/162圃場 利用率67% 関金健康農園 25圃場利用/ 33圃場 利用率75%</p> <p>農園面積に相違があったため、再測量を行い入園料の改定を行った。</p> | | | | | | | | | | | |
| 主な特定財源（名称、金額 等） | | | | | | | | | | | |
| <p>【その他】 健康農園入園料 412千円</p> | | | | | | | | | | | |

| | | | | | | | | | | | |
|---|-------------|----|--------------|------------------------------------|--------|---|-----|-----|--------|---|-------|
| 担当課 | 農林課 | | 施策 | 【戦略】2 農林水産業の魅力と可能性を最大限に引き出し、活力を高める | | | | | | | |
| 事業名 | 担い手規模拡大促進事業 | | | | | | | | | | |
| 会計・予算科目 | 会計 | 一般 | 款 | 6 | 農林水産業費 | 項 | 1 | 農業費 | 目 | 3 | 農業振興費 |
| 最終予算額 (千円) | 決算額 (千円) | | 決算額の 財源内訳 | | 国庫 | 県 | 地方債 | その他 | 一般財源 | | |
| 12,613 | 12,062 | | | | 0 | 0 | 0 | 43 | 12,019 | | |
| 事業の目的 | | | | | | | | | | | |
| ①認定農業者、準認定農業者が農業振興地域内にある農地について、3年以上の賃貸借権設定を行った場合 ②認定農業団体等が3種類以上の基幹的農作業を3年以上継続して受託した場合に要する経費に対して助成する。 | | | | | | | | | | | |
| 事業の実績、成果（振り返り、効果 等） | | | | | | | | | | | |
| <p>【事業の実績】 交付先 70経営体 （交付対象面積：150.7ha） 補助金額計 12,062千円</p> <p>【事業の成果】 規模拡大を志向する認定農業者への交付により、農業経営の安定化に寄与。</p> | | | | | | | | | | | |
| 主な特定財源（名称、金額 等） | | | | | | | | | | | |
| 【その他】補助金返還金：43千円 | | | | | | | | | | | |

| | | | | | | | | | | | |
|--|------------------|----|--------------|------------------------------------|--------|----|-----|-----|------|---|-------|
| 担当課 | 農林課 | | 施策 | 【戦略】2 農林水産業の魅力と可能性を最大限に引き出し、活力を高める | | | | | | | |
| 事業名 | 農業経営基盤強化資金利子補助事業 | | | | | | | | | | |
| 会計・予算科目 | 会計 | 一般 | 款 | 6 | 農林水産業費 | 項 | 1 | 農業費 | 目 | 3 | 農業振興費 |
| 最終予算額 (千円) | 決算額 (千円) | | 決算額の 財源内訳 | | 国庫 | 県 | 地方債 | その他 | 一般財源 | | |
| 357 | 146 | | | | 0 | 73 | 0 | 0 | 73 | | |
| 事業の目的 | | | | | | | | | | | |
| 認定農業者が効率的・安定的な経営を目指し、農業経営基盤強化資金を借り受けた場合、農業経営基盤強化資金利子補助金交付要綱に定める率で県市義務補助分の利子補助を行い、農家の利子負担を軽減して経営安定を図る。 | | | | | | | | | | | |
| 事業の実績、成果（振り返り、効果 等） | | | | | | | | | | | |
| <p>【事業の実績】 利子補助 13件 146千円</p> <p>【事業の成果】 農業経営基盤強化資金を借りた農業者の利子負担を軽減することにより、農家の経営安定を図った。</p> | | | | | | | | | | | |
| 主な特定財源（名称、金額 等） | | | | | | | | | | | |
| 【県】農業経営基盤強化資金利子補助金 73千円 | | | | | | | | | | | |

| | | | | | | | | | | | |
|---|-------------|----|--------------|------------------------------------|--------|--------|-----|-----|--------|---|-------|
| 担当課 | 農林課 | | 施策 | 【戦略】2 農林水産業の魅力と可能性を最大限に引き出し、活力を高める | | | | | | | |
| 事業名 | 農地を守る直接支払 | | | | | | | | | | |
| 会計・予算科目 | 会計 | 一般 | 款 | 6 | 農林水産業費 | 項 | 1 | 農業費 | 目 | 3 | 農業振興費 |
| 最終予算額 (千円) | 決算額 (千円) | | 決算額の 財源内訳 | | 国庫 | 県 | 地方債 | その他 | 一般財源 | | |
| 103,408 | 101,396 | | | | 0 | 72,354 | 0 | 0 | 29,042 | | |
| 事業の目的 | | | | | | | | | | | |
| 平成22年度から平成26年度までの5年間にわたり耕作放棄地を出さないことを約束すること（協定の締結）を条件に、農地の生産条件、耕作面積に応じた交付金を交付する。 | | | | | | | | | | | |
| 事業の実績、成果（振り返り、効果 等） | | | | | | | | | | | |
| <p>【事業の実績】 52協定 6,398,681㎡ 交付金100,370千円</p> <p>【事業の成果】 中山間地の農業生産活動の支援や水路・農道の維持管理など耕作放棄防止を図った。</p> | | | | | | | | | | | |
| 主な特定財源（名称、金額 等） | | | | | | | | | | | |
| <p>【県】農地を守る直接支払事業費交付金 71,328千円 推進交付金 1,026千円</p> | | | | | | | | | | | |

| | | | | | | | | | | | |
|--|-------------|----|--------------|------------------------------------|--------|---|-----|-----|------|---|-------|
| 担当課 | 農林課 | | 施策 | 【戦略】2 農林水産業の魅力と可能性を最大限に引き出し、活力を高める | | | | | | | |
| 事業名 | 地産地消推進 | | | | | | | | | | |
| 会計・予算科目 | 会計 | 一般 | 款 | 6 | 農林水産業費 | 項 | 1 | 農業費 | 目 | 3 | 農業振興費 |
| 最終予算額 (千円) | 決算額 (千円) | | 決算額の 財源内訳 | | 国庫 | 県 | 地方債 | その他 | 一般財源 | | |
| 996 | 782 | | | | 0 | 0 | 0 | 0 | 782 | | |
| 事業の目的 | | | | | | | | | | | |
| <ul style="list-style-type: none"> ・地元でとれた食材を地元で消費する取り組みを推進する。 ・地産地消関係協議会の開催及び協議会の活動を支援する。 ・中部発！食のみやこフェスティバルの開催経費を負担する。 | | | | | | | | | | | |
| 事業の実績、成果（振り返り、効果 等） | | | | | | | | | | | |
| <p>【事業の実績】 第4回中部発！食のみやこフェスティバルへの市負担金（782千円）を支出</p> <p>【事業の成果】 H26.6.28～29に「第4回中部発！食のみやこフェスティバル」が大御堂廃寺跡をメイン会場に開催され、2日間で延22,000人の来場者があり、県中部を中心とした特産物や「うまい、すごい」を県内外の消費者へ広く認識し消費してもらうことができた。</p> | | | | | | | | | | | |
| 主な特定財源（名称、金額 等） | | | | | | | | | | | |

| | | | | | | | | | | | |
|---|-------------|----|--------------|------------------------------------|--------|---|-----|-----|------|---|-------|
| 担当課 | 農林課 | | 施策 | 【戦略】2 農林水産業の魅力と可能性を最大限に引き出し、活力を高める | | | | | | | |
| 事業名 | 特産品生産振興対策事業 | | | | | | | | | | |
| 会計・予算科目 | 会計 | 一般 | 款 | 6 | 農林水産業費 | 項 | 1 | 農業費 | 目 | 3 | 農業振興費 |
| 最終予算額 (千円) | 決算額 (千円) | | 決算額の 財源内訳 | | 国庫 | 県 | 地方債 | その他 | 一般財源 | | |
| 888 | 854 | | | | 0 | 0 | 0 | 0 | 854 | | |
| 事業の目的 | | | | | | | | | | | |
| 特産品である梨の生産振興及び栽培農家の経営安定を目的とし、果樹共済掛金の農家負担額の20%の任意助成を行う。 | | | | | | | | | | | |
| 事業の実績、成果（振り返り、効果 等） | | | | | | | | | | | |
| <p>【事業の実績】 果樹共済掛金負担 148件（梨・柿・ブドウ 計53ha）</p> <p>【事業の成果】 本市の特産品である梨の生産振興及び生産農家の経営安定を目的とし、果樹共済掛金の農家負担額の20%任意助成を行い、生産農家の支援を図った。</p> | | | | | | | | | | | |
| 主な特定財源（名称、金額 等） | | | | | | | | | | | |
| | | | | | | | | | | | |

| | | | | | | | | | | | | | | | | | | | | |
|--|-----------------|----------|--------------|------------------------------------|--------|---|-----|-----|------|---|-------|------------|-----------------|----------|--------------|-----------------|----------|--|----|----------|
| 担当課 | 農林課 | | 施策 | 【戦略】2 農林水産業の魅力と可能性を最大限に引き出し、活力を高める | | | | | | | | | | | | | | | | |
| 事業名 | 担い手経営展開支援リース事業 | | | | | | | | | | | | | | | | | | | |
| 会計・予算科目 | 会計 | 一般 | 款 | 6 | 農林水産業費 | 項 | 1 | 農業費 | 目 | 3 | 農業振興費 | | | | | | | | | |
| 最終予算額 (千円) | 決算額 (千円) | | 決算額の 財源内訳 | | 国庫 | 県 | 地方債 | その他 | 一般財源 | | | | | | | | | | | |
| 526 | 526 | | | | 0 | 0 | 0 | 0 | 526 | | | | | | | | | | | |
| 事業の目的 | | | | | | | | | | | | | | | | | | | | |
| 地域内の農地の集積を行う農業者及び集落営農による農地の有効活用や作業の共同化を図る営農組織に対し、必要な機械・施設のリース料の一部（1/4）を助成する。 | | | | | | | | | | | | | | | | | | | | |
| 事業の実績、成果（振り返り、効果 等） | | | | | | | | | | | | | | | | | | | | |
| <p>【事業の実績】 農業用機械等リース料助成（2法人）</p> <table border="0"> <tr> <td>集落営農 農業法人A</td> <td>（助成期間平成21～27年度）</td> <td>320,985円</td> </tr> <tr> <td>J A出資農業生産法人A</td> <td>（助成期間平成21～27年度）</td> <td>204,750円</td> </tr> <tr> <td></td> <td>合計</td> <td>525,735円</td> </tr> </table> <p>【事業の成果】 農作業の共同化、農業用機械による効率的な農作業が図られている。</p> | | | | | | | | | | | | 集落営農 農業法人A | （助成期間平成21～27年度） | 320,985円 | J A出資農業生産法人A | （助成期間平成21～27年度） | 204,750円 | | 合計 | 525,735円 |
| 集落営農 農業法人A | （助成期間平成21～27年度） | 320,985円 | | | | | | | | | | | | | | | | | | |
| J A出資農業生産法人A | （助成期間平成21～27年度） | 204,750円 | | | | | | | | | | | | | | | | | | |
| | 合計 | 525,735円 | | | | | | | | | | | | | | | | | | |
| 主な特定財源（名称、金額 等） | | | | | | | | | | | | | | | | | | | | |
| | | | | | | | | | | | | | | | | | | | | |

| | | | | | | | | | | | |
|--|-------------|----|--------------|------------------------------------|--------|-------|-----|-----|------|---|-------|
| 担当課 | 農林課 | | 施策 | 【戦略】2 農林水産業の魅力と可能性を最大限に引き出し、活力を高める | | | | | | | |
| 事業名 | 梨産地活性化事業 | | | | | | | | | | |
| 会計・予算科目 | 会計 | 一般 | 款 | 6 | 農林水産業費 | 項 | 1 | 農業費 | 目 | 3 | 農業振興費 |
| 最終予算額 (千円) | 決算額 (千円) | | 決算額の 財源内訳 | | 国庫 | 県 | 地方債 | その他 | 一般財源 | | |
| 7,157 | 2,256 | | | | 0 | 1,925 | 0 | 0 | 331 | | |
| 事業の目的 | | | | | | | | | | | |
| 梨新品種の導入、生産基盤の整備、戦略的な出荷販売を行うことにより、新たな鳥取梨ブランドの創出、鳥取県梨産地活性化ビジョンの実現化を図る。 | | | | | | | | | | | |
| 事業の実績、成果（振り返り、効果 等） | | | | | | | | | | | |
| <p>【事業の実績】 生産基盤対策 35.43a、育成促進対策 35.43a、果樹棚、防風施設</p> <p>【事業の成果】 梨産地活性化を目指し、関係機関が一体となりブランド化を目的とした県育成オリジナルブランド新品種の早期導入と生産基盤の整備を図るとともにPRや産地づくり運動の展開を図った。 二十世紀梨を旬の時期に出荷してブランド力を高めるとともに新品種とのリレー出荷体制を構築する取組を推進した。</p> | | | | | | | | | | | |
| 主な特定財源（名称、金額 等） | | | | | | | | | | | |
| 【県】次世代鳥取梨ブランド創出事業費補助金 1,925千円 | | | | | | | | | | | |

| | | | | | | | | | | | |
|---|-----------------|----|--------------|----------------------------|--------|---|-----|-------|------|---|-------|
| 担当課 | 農林課 | | 施策 | 41 公共施設の維持管理の最適化に向けた取組を進める | | | | | | | |
| 事業名 | 小規模零細地域営農確立促進対策 | | | | | | | | | | |
| 会計・予算科目 | 会計 | 一般 | 款 | 6 | 農林水産業費 | 項 | 1 | 農業費 | 目 | 3 | 農業振興費 |
| 最終予算額 (千円) | 決算額 (千円) | | 決算額の 財源内訳 | | 国庫 | 県 | 地方債 | その他 | 一般財源 | | |
| 3,071 | 2,967 | | | | 0 | 0 | 0 | 2,012 | 955 | | |
| 事業の目的 | | | | | | | | | | | |
| 倉吉水耕栽培施設の適正な維持管理を行うことのほか、従前の同和対策関連事業で整備した施設等にかかる維持管理について、適正に処理する。 | | | | | | | | | | | |
| 事業の実績、成果（振り返り、効果 等） | | | | | | | | | | | |
| <p>【事業の実績】</p> <ul style="list-style-type: none"> 倉吉水耕栽培施設 修繕費 2,209千円／ 浄化槽管理関係手数料 60千円／ 電気保安業務委託料 270千円 ほか 上米積共同作業所兼集荷所自動火災警報設備修繕 217千円 上米積共同作業所兼集荷所消火器取替手数料 40千円 第2フルーピア高城防除用導水管管理設にかかる土地借上料 7千円 <p>【事業の成果】 倉吉水耕栽培施設の適正な維持管理のほか、同和対策関連施設の適正な処置を行った。</p> | | | | | | | | | | | |
| 主な特定財源（名称、金額 等） | | | | | | | | | | | |
| 【その他】水耕栽培施設電気保守管理料 270千円／ 倉吉水耕栽培施設修理協力金 567千円／ 倉吉水耕栽培施設浄化槽管理料60千円／ 電話使用料 165千円 ほか | | | | | | | | | | | |

| | | | | | | | | | | | |
|---|-------------|----|--------------|------------------------------------|--------|-------|-----|-----|------|---|-------|
| 担当課 | 農林課 | | 施策 | 【戦略】2 農林水産業の魅力と可能性を最大限に引き出し、活力を高める | | | | | | | |
| 事業名 | 就農条件整備事業 | | | | | | | | | | |
| 会計・予算科目 | 会計 | 一般 | 款 | 6 | 農林水産業費 | 項 | 1 | 農業費 | 目 | 3 | 農業振興費 |
| 最終予算額 (千円) | 決算額 (千円) | | 決算額の 財源内訳 | | 国庫 | 県 | 地方債 | その他 | 一般財源 | | |
| 5,328 | 2,614 | | | | 0 | 1,742 | 0 | 0 | 872 | | |
| 事業の目的 | | | | | | | | | | | |
| 認定就農者等が就農及び就農時から5年以内（平成23年度以降就農の認定就農者等については3年以内）に新たに必要 な機械及び施設を自ら整備する事業に対する補助を行うことにより、就農初期の経営基盤整備の負担軽減を図る。 | | | | | | | | | | | |
| 事業の実績、成果（振り返り、効果 等） | | | | | | | | | | | |
| <p>【事業の実績】 事業対象者：5認定就農者 ラジコン動噴一式 2台 624千円 トラクタ 1台 1,460千円 ネギ葉切り機 1台 234千円 管理機・ネギ皮剥き機・簡易定植機 1式 296千円</p> <p>【事業の成果】 認定就農者が新たに必要の機械及び施設を整備する際に補助を行うことにより、就農初期の経営基盤整備の負担軽減を図った。</p> | | | | | | | | | | | |
| 主な特定財源（名称、金額 等） | | | | | | | | | | | |
| 【県】 就農条件整備事業費補助金 1,742千円 | | | | | | | | | | | |

| | | | | | | | | | | | |
|---|-------------|----|--------------|------------------------------------|--------|-------|-----|-----|-------|---|-------|
| 担当課 | 農林課 | | 施策 | 【戦略】2 農林水産業の魅力と可能性を最大限に引き出し、活力を高める | | | | | | | |
| 事業名 | 就農応援交付金事業 | | | | | | | | | | |
| 会計・予算科目 | 会計 | 一般 | 款 | 6 | 農林水産業費 | 項 | 1 | 農業費 | 目 | 3 | 農業振興費 |
| 最終予算額 (千円) | 決算額 (千円) | | 決算額の 財源内訳 | | 国庫 | 県 | 地方債 | その他 | 一般財源 | | |
| 3,200 | 3,100 | | | | 0 | 2,067 | 0 | 0 | 1,033 | | |
| 事業の目的 | | | | | | | | | | | |
| ①〔就農応援交付金〕認定新規就農者に対して、就農後最大3年間就農初期に係る運転資金・基盤整備費等に活用できる交付金を交付する。 ②〔親元就農促進支援事業〕認定農業者等の後継者の就農を促進し、農業経営の継続的な発展と地域農業の担い手としての定着を図ることを目的として最長2年交付する。 | | | | | | | | | | | |
| 事業の実績、成果（振り返り、効果 等） | | | | | | | | | | | |
| <p>【事業の実績】 ①認定新規就農者へ交付 就農応援事業費補助金 1名（800千円） 800千円 ②後継者（3親等以内の親族）への研修を行う認定農業者等へ交付 親元就農促進支援事業費補助金 4名（100千円×8ヶ月：1名、100千円×5ヶ月：3名） 2,100千円</p> <p>【事業の成果】 ①認定新規就農者へ交付金を交付することにより、就農初期の負担軽減と自立支援が図られた。 ②認定農業者等の後継者の就農が促進され、農業経営の継続性と地域農業の担い手の定着が図られた。</p> | | | | | | | | | | | |
| 主な特定財源（名称、金額 等） | | | | | | | | | | | |
| 【県】 就農応援交付金 533千円 親元就農促進支援交付金 1,534千円 | | | | | | | | | | | |

| | | | | | | | | | | | |
|---|-------------|----|--------------|------------------------------------|--------|-------|-----|-----|-------|---|-------|
| 担当課 | 農林課 | | 施策 | 【戦略】2 農林水産業の魅力と可能性を最大限に引き出し、活力を高める | | | | | | | |
| 事業名 | 鳥獣被害総合対策事業 | | | | | | | | | | |
| 会計・予算科目 | 会計 | 一般 | 款 | 6 | 農林水産業費 | 項 | 1 | 農業費 | 目 | 3 | 農業振興費 |
| 最終予算額 (千円) | 決算額 (千円) | | 決算額の 財源内訳 | | 国庫 | 県 | 地方債 | その他 | 一般財源 | | |
| 12,807 | 11,931 | | | | 0 | 5,907 | 0 | 24 | 6,000 | | |
| 事業の目的 | | | | | | | | | | | |
| イノシシ等の有害鳥獣の捕獲とその被害を防ぐための施設の設置を支援するとともに、捕獲奨励金を交付することにより、野生鳥獣による農林水産物等への被害を総合的に防止する。 | | | | | | | | | | | |
| 事業の実績、成果（振り返り、効果 等） | | | | | | | | | | | |
| <p>【事業の実績】 侵入を防ぐ対策 電気柵 61基 22,775m 4,781千円</p> <p>個体数を減らす対策 有害鳥獣の捕獲 3,943千円（2団体） 捕獲奨励金 3,138千円（イノシシ270頭、ヌートリア106頭、シカ12頭） 緊急捕獲対策 24千円（シカ3頭）</p> <p>【事業の成果】 侵入を防ぐ対策により被害を未然に防止するとともに、有害鳥獣捕獲により農作物への被害を軽減した。</p> | | | | | | | | | | | |
| 主な特定財源（名称、金額 等） | | | | | | | | | | | |
| <p>【県】 鳥取県鳥獣被害総合対策事業費補助金 5,907千円 【その他】 鳥獣被害防止緊急捕獲等対策交付金 24千円</p> | | | | | | | | | | | |

| | | | | | | | | | | | |
|---|--------------|----|--------------|------------------------------------|--------|-------|-----|-----|------|---|-------|
| 担当課 | 農林課 | | 施策 | 【戦略】2 農林水産業の魅力と可能性を最大限に引き出し、活力を高める | | | | | | | |
| 事業名 | 経営所得安定対策推進事業 | | | | | | | | | | |
| 会計・予算科目 | 会計 | 一般 | 款 | 6 | 農林水産業費 | 項 | 1 | 農業費 | 目 | 3 | 農業振興費 |
| 最終予算額 (千円) | 決算額 (千円) | | 決算額の 財源内訳 | | 国庫 | 県 | 地方債 | その他 | 一般財源 | | |
| 6,668 | 6,289 | | | | 0 | 6,289 | 0 | 0 | 0 | | |
| 事業の目的 | | | | | | | | | | | |
| 販売価格が生産費を恒常的に下回っている作物を対象に、その差額を交付することにより、農業経営の安定としない生産力の確保を図り、もって食料自給率の向上と農業の多面的機能を維持する。 実施主体である倉吉市農業再生協議会に対し、活動に要する経費を補助することにより、新たな経営所得安定対策の円滑な実施を図る。 | | | | | | | | | | | |
| 事業の実績、成果（振り返り、効果 等） | | | | | | | | | | | |
| <p>【事業の実績】 倉吉市農業再生協議会に活動経費として、6,289千円を交付</p> <p>【事業の成果】 経営所得安定対策の実施により、生産調整目標面積1,509.5ha(補正後)に対し、 作付1,496haを達成した（達成率99.1%） 産地資金の単価設定等により、産地資金の有効な活用が図られた。</p> | | | | | | | | | | | |
| 主な特定財源（名称、金額 等） | | | | | | | | | | | |
| 【県】 経営所得安定対策推進事業費補助金 6,289千円 | | | | | | | | | | | |

| | | | | | | | | | | | |
|---|-------------|----|--------------|------------------------------------|--------|--------|-----|-----|------|---|-------|
| 担当課 | 農林課 | | 施策 | 【戦略】2 農林水産業の魅力と可能性を最大限に引き出し、活力を高める | | | | | | | |
| 事業名 | 青年就農給付金事業 | | | | | | | | | | |
| 会計・予算科目 | 会計 | 一般 | 款 | 6 | 農林水産業費 | 項 | 1 | 農業費 | 目 | 3 | 農業振興費 |
| 最終予算額 (千円) | 決算額 (千円) | | 決算額の 財源内訳 | | 国庫 | 県 | 地方債 | その他 | 一般財源 | | |
| 19,500 | 17,250 | | | | 0 | 17,250 | 0 | 0 | 0 | | |
| 事業の目的 | | | | | | | | | | | |
| 経営が不安定な就農初期段階の所得確保を支援する「青年就農給付金」を給付し、農業内外の若者の就農意欲を喚起し、新規就農を促進させるとともに、その定着を図る。年間150万円を支給する。 | | | | | | | | | | | |
| 事業の実績、成果（振り返り、効果 等） | | | | | | | | | | | |
| <p>【事業の実績】</p> <p>新規就農者 4名 8,250千円</p> <p>継続受給者 4名 9,000千円</p> <p>【事業の成果】</p> <p>就農直後の就農者へ給付金を給付することにより、青年の就農意欲喚起と定着を図った。</p> <p>※国の経済対策により、7名に前倒し交付あり。</p> | | | | | | | | | | | |
| 主な特定財源（名称、金額 等） | | | | | | | | | | | |
| 【県】 青年就農給付事業費補助金 17,250千円 | | | | | | | | | | | |

| | | | | | | | | | | | |
|---|---------------|----|--------------|------------------------------------|--------|---|-----|-----|------|---|-------|
| 担当課 | 農林課 | | 施策 | 【戦略】2 農林水産業の魅力と可能性を最大限に引き出し、活力を高める | | | | | | | |
| 事業名 | 耕作放棄地再生利用推進事業 | | | | | | | | | | |
| 会計・予算科目 | 会計 | 一般 | 款 | 6 | 農林水産業費 | 項 | 1 | 農業費 | 目 | 3 | 農業振興費 |
| 最終予算額 (千円) | 決算額 (千円) | | 決算額の 財源内訳 | | 国庫 | 県 | 地方債 | その他 | 一般財源 | | |
| 2,925 | 813 | | | | 0 | 0 | 0 | 0 | 813 | | |
| 事業の目的 | | | | | | | | | | | |
| 市内耕作放棄地の早期解消を図るため、耕作放棄地を引き受けて再生作業及び施設等補完整備を行う農業者を支援する倉吉市農業再生協議会に対し、補助金を交付する。 | | | | | | | | | | | |
| 事業の実績、成果（振り返り、効果 等） | | | | | | | | | | | |
| <p>【事業の実績】</p> <p>「中河原地区」・・・1圃場 206千円</p> <p>「灘手地区」・・・1圃場 256千円</p> <p>「久米ヶ原地区」・・・1圃場 351千円</p> <p>【事業の成果】</p> <p>耕作放棄地を再生利用する取組及びこれに附帯する施設等の整備を支援することにより、市内耕作放棄地の解消を図った。</p> | | | | | | | | | | | |
| 主な特定財源（名称、金額 等） | | | | | | | | | | | |
| | | | | | | | | | | | |

| | | | | | | | | | | | |
|--|--------------|----|--------------|------------------------------------|--------|-------|-----|-----|------|---|-------|
| 担当課 | 農林課 | | 施策 | 【戦略】2 農林水産業の魅力と可能性を最大限に引き出し、活力を高める | | | | | | | |
| 事業名 | 人・農地問題解決推進事業 | | | | | | | | | | |
| 会計・予算科目 | 会計 | 一般 | 款 | 6 | 農林水産業費 | 項 | 1 | 農業費 | 目 | 3 | 農業振興費 |
| 最終予算額 (千円) | 決算額 (千円) | | 決算額の 財源内訳 | | 国庫 | 県 | 地方債 | その他 | 一般財源 | | |
| 1,100 | 1,100 | | | | 0 | 1,100 | 0 | 0 | 0 | | |
| 事業の目的 | | | | | | | | | | | |
| <p>●人・農地プラン作成事業（事務費）</p> <p>●集落レベルでの話し合いに基づき、農地集積を含む地域農業のあり方を記載した人・農地プラン（地域農業マスタープラン）を作成する。</p> <p>●農業経営の法人化等支援事業</p> | | | | | | | | | | | |
| 事業の実績、成果（振り返り、効果 等） | | | | | | | | | | | |
| <p>人・農地プラン作成事業〔国10/10〕 100千円 （内訳）需用費 24千円／使用料及び賃借料 76千円</p> <p>農業経営の法人化等支援事業〔国10/10〕 1,000千円 （内訳）集落営農の組織化 @200千円×5組織 1,000千円（下田中町、上古川、杉野、上大立、中江）</p> <p>【事業の成果】 人・農地プランの変更（平成27年3月） 集落営農の組織化 5組織設立</p> | | | | | | | | | | | |
| 主な特定財源（名称、金額 等） | | | | | | | | | | | |
| 【県】農地集積総合推進事業費補助金 1,100千円 | | | | | | | | | | | |

| | | | | | | | | | | | |
|--|-------------|----|--------------|------------------------------------|--------|-------|-----|-----|-------|---|-------|
| 担当課 | 農林課 | | 施策 | 【戦略】2 農林水産業の魅力と可能性を最大限に引き出し、活力を高める | | | | | | | |
| 事業名 | がんばる農家プラン事業 | | | | | | | | | | |
| 会計・予算科目 | 会計 | 一般 | 款 | 6 | 農林水産業費 | 項 | 1 | 農業費 | 目 | 3 | 農業振興費 |
| 最終予算額 (千円) | 決算額 (千円) | | 決算額の 財源内訳 | | 国庫 | 県 | 地方債 | その他 | 一般財源 | | |
| 7,332 | 7,332 | | | | 0 | 4,888 | 0 | 0 | 2,444 | | |
| 事業の目的 | | | | | | | | | | | |
| やる気のある農業者等が作成した、生産、流通等に関する計画（がんばる農家プラン）を県が認定し、プランの実現に必要な支援を県と市が行うことにより、元気な農業者を育成し、地域農業の振興を図る。 | | | | | | | | | | | |
| 事業の実績、成果（振り返り、効果 等） | | | | | | | | | | | |
| <p>【事業の実績】</p> <p>◆「明高から荒廃農地をなくすんだ！地域よし！くらしよし！！」 色彩選別機 田植機8条 2,832千円</p> <p>◆「後継者育成と新規雇用による規模拡大プラン」 乾燥作業場 4,500千円</p> <p>【事業の成果】 プラン実現に必要な支援を行うことにより、元気な農業者を育成するとともに地域農業の振興を図った。</p> | | | | | | | | | | | |
| 主な特定財源（名称、金額 等） | | | | | | | | | | | |
| 【県】がんばる農家プラン事業費補助金 4,888千円 | | | | | | | | | | | |

| | | | | | | | | | | | |
|---|--------------------|----|--------------|------------------------------------|--------|--------|-----|-----|------|---|-------|
| 担当課 | 農林課 | | 施策 | 【戦略】2 農林水産業の魅力と可能性を最大限に引き出し、活力を高める | | | | | | | |
| 事業名 | 6次産業化ネットワーク活動交付金事業 | | | | | | | | | | |
| 会計・予算科目 | 会計 | 一般 | 款 | 6 | 農林水産業費 | 項 | 1 | 農業費 | 目 | 3 | 農業振興費 |
| 最終予算額 (千円) | 決算額 (千円) | | 決算額の 財源内訳 | | 国庫 | 県 | 地方債 | その他 | 一般財源 | | |
| 353,000 | 88,250 | | | | 0 | 88,250 | 0 | 0 | 0 | | |
| 事業の目的 | | | | | | | | | | | |
| 農林漁業者等の6次産業化等を推進し、地域資源の価格の向上を図る。 | | | | | | | | | | | |
| 事業の実績、成果（振り返り、効果等） | | | | | | | | | | | |
| <p>【事業の実績】</p> <ul style="list-style-type: none"> 加工工場 2,727.16㎡ 機械設備 一式 <p>年度内に事業完了とならなかったため、請負業者への部分払いに応じた金額を概算払いした。 交付決定額：353,000千円 × 部分払い額に応じた割合：25% = 88,250千円 残額は平成27年度へ繰越</p> <p>27年度繰越額 264,750千円</p> | | | | | | | | | | | |
| 主な特定財源（名称、金額等） | | | | | | | | | | | |
| 【県】6次産業化ネットワーク活動交付金 88,250千円 | | | | | | | | | | | |

| | | | | | | | | | | | |
|--|--------------|----|--------------|------------------------------------|--------|-------|-----|-----|-------|---|-------|
| 担当課 | 農林課 | | 施策 | 【戦略】2 農林水産業の魅力と可能性を最大限に引き出し、活力を高める | | | | | | | |
| 事業名 | 集落営農体制強化支援事業 | | | | | | | | | | |
| 会計・予算科目 | 会計 | 一般 | 款 | 6 | 農林水産業費 | 項 | 1 | 農業費 | 目 | 3 | 農業振興費 |
| 最終予算額 (千円) | 決算額 (千円) | | 決算額の 財源内訳 | | 国庫 | 県 | 地方債 | その他 | 一般財源 | | |
| 3,264 | 3,264 | | | | 0 | 2,175 | 0 | 0 | 1,089 | | |
| 事業の目的 | | | | | | | | | | | |
| 農業機械の導入等に要する経費に対して補助を行ない、将来に向けても集落農地を維持できるよう、集落組織の体制作りを進める。 | | | | | | | | | | | |
| 事業の実績、成果（振り返り、効果等） | | | | | | | | | | | |
| <p>【事業の実績】対象：農事組合法人（1法人） トラクター（53ps） 3,264千円</p> <p>【事業の成果】 集落営農組織の継続性を確保し、次世代への営農組織運営の継承を円滑に進めるため、機械施設整備等の支援を図った。</p> | | | | | | | | | | | |
| 主な特定財源（名称、金額等） | | | | | | | | | | | |
| 【県】集落営農体制強化支援事業費補助金 2,175千円 | | | | | | | | | | | |

| | | | | | | | | | | | |
|---|---------------|----|--------------|------------------------------------|--------|-----|-----|-----|------|---|-------|
| 担当課 | 農林課 | | 施策 | 【戦略】2 農林水産業の魅力と可能性を最大限に引き出し、活力を高める | | | | | | | |
| 事業名 | 柿梨等霜害対策緊急支援事業 | | | | | | | | | | |
| 会計・予算科目 | 会計 | 一般 | 款 | 6 | 農林水産業費 | 項 | 1 | 農業費 | 目 | 3 | 農業振興費 |
| 最終予算額 (千円) | 決算額 (千円) | | 決算額の 財源内訳 | | 国庫 | 県 | 地方債 | その他 | 一般財源 | | |
| 2,070 | 1,300 | | | | 0 | 650 | 0 | 0 | 650 | | |
| 事業の目的 | | | | | | | | | | | |
| 平成26年4月15日の降霜により柿梨等の結実が不良となった果樹園において、緊急防除を行って病虫害の蔓延を防ぎ、生産安定と生産者の営農意欲及び産地の維持・向上を図る | | | | | | | | | | | |
| 事業の実績、成果（振り返り、効果 等） | | | | | | | | | | | |
| <p>【事業の実績】</p> <p>対象事業費 1,951千円 補助金1,300千円 対象農家数 142戸 対象面積 5001.02a</p> | | | | | | | | | | | |
| 主な特定財源（名称、金額 等） | | | | | | | | | | | |
| 【県】柿梨等霜害対策緊急支援事業費補助金 650千円 | | | | | | | | | | | |

| | | | | | | | | | | | |
|--|-------------|----|--------------|------------------------------------|--------|-----|-----|-----|------|---|-------|
| 担当課 | 農林課 | | 施策 | 【戦略】2 農林水産業の魅力と可能性を最大限に引き出し、活力を高める | | | | | | | |
| 事業名 | 経営体育成支援事業 | | | | | | | | | | |
| 会計・予算科目 | 会計 | 一般 | 款 | 6 | 農林水産業費 | 項 | 1 | 農業費 | 目 | 3 | 農業振興費 |
| 最終予算額 (千円) | 決算額 (千円) | | 決算額の 財源内訳 | | 国庫 | 県 | 地方債 | その他 | 一般財源 | | |
| 3,064 | 1,106 | | | | 0 | 839 | 0 | 0 | 267 | | |
| 事業の目的 | | | | | | | | | | | |
| 平成25年度の大雪による農業被害を受けた農業者が、被災した施設の撤去及び再建・修繕を行うにあたり、経費の一部を助成することにより農業経営の維持、営農の継続を図る。 | | | | | | | | | | | |
| 事業の実績、成果（振り返り、効果 等） | | | | | | | | | | | |
| <p>【事業の実績】</p> <p>・5経営体 撤去 1棟 97.5㎡ 部分撤去・修繕 3棟 131.5㎡ 撤去・再建 1棟 110㎡</p> <p>事業費 1,472千円 補助金 1,106千円</p> <p>【事業の成果】 被災した施設の撤去、修繕、再建に要する経費の一部を助成したことにより農家の負担軽減が図られ、農業経営の維持、継続につながった。</p> | | | | | | | | | | | |
| 主な特定財源（名称、金額 等） | | | | | | | | | | | |
| 【県補助】鳥取県経営体育成支援事業費補助金 839千円 | | | | | | | | | | | |

| | | | | | | | | | | | |
|---|--------------|----|--------------|------------------------------------|--------|---|-----|-------|------|---|-------|
| 担当課 | 農林課 | | 施策 | 【戦略】2 農林水産業の魅力と可能性を最大限に引き出し、活力を高める | | | | | | | |
| 事業名 | 農地集積・集約化対策事業 | | | | | | | | | | |
| 会計・予算科目 | 会計 | 一般 | 款 | 6 | 農林水産業費 | 項 | 1 | 農業費 | 目 | 3 | 農業振興費 |
| 最終予算額 (千円) | 決算額 (千円) | | 決算額の 財源内訳 | | 国庫 | 県 | 地方債 | その他 | 一般財源 | | |
| 9,827 | 1,000 | | | | 0 | 0 | 0 | 1,000 | 0 | | |
| 事業の目的 | | | | | | | | | | | |
| 農地の中間的受け皿となる農地中間管理機構による担い手への農地集積と集約化を支援し、農業の競争力強化のために不可欠な農業構造の改革と生産コストの削減を実現する。 | | | | | | | | | | | |
| 事業の実績、成果（振り返り、効果 等） | | | | | | | | | | | |
| <p>農地中間管理事業等業務委託費〔その他10/10〕 1,000千円 (内訳) 職員手当 342千円/賃金 102千円/需用費 299千円/役務費 136千円 使用料及び賃借料 121千円</p> <p>機構集積協力金交付事業〔国10/10〕 0千円</p> <p>【事業の成果】 農地中間管理機構への農地集積 約10ha</p> | | | | | | | | | | | |
| 主な特定財源（名称、金額 等） | | | | | | | | | | | |
| 【その他】 農地中間管理事業等業務委託金 1,000千円 | | | | | | | | | | | |

| | | | | | | | | | | | |
|---|----------------|----|--------------|------------------------------------|--------|-----|-----|-----|------|---|-------|
| 担当課 | 農林課 | | 施策 | 【戦略】2 農林水産業の魅力と可能性を最大限に引き出し、活力を高める | | | | | | | |
| 事業名 | 水稻いもち病緊急防除支援事業 | | | | | | | | | | |
| 会計・予算科目 | 会計 | 一般 | 款 | 6 | 農林水産業費 | 項 | 1 | 農業費 | 目 | 3 | 農業振興費 |
| 最終予算額 (千円) | 決算額 (千円) | | 決算額の 財源内訳 | | 国庫 | 県 | 地方債 | その他 | 一般財源 | | |
| 5,382 | 1,912 | | | | 0 | 956 | 0 | 0 | 956 | | |
| 事業の目的 | | | | | | | | | | | |
| 日照不足・長雨等の異常気象によりいもち病の発生が多いほ場において、緊急防除により穂いもち被害を最小限に抑え、大幅な減収、品質低下を防ぐとともに、農家の負担軽減を図る。 | | | | | | | | | | | |
| 事業の実績、成果（振り返り、効果 等） | | | | | | | | | | | |
| <p>【事業の実績】</p> <p>対象事業費 2,868千円 補助金1,912千円 対象農家数 323戸 対象面積 203.5ha</p> | | | | | | | | | | | |
| 主な特定財源（名称、金額 等） | | | | | | | | | | | |
| 【県】 水稻いもち病緊急防除支援事業費補助金 956千円 | | | | | | | | | | | |

| | | | | | | | | | | | |
|--|-------------|----|--------------|------------------------------------|--------|---|-----|-----|------|---|------|
| 担当課 | 農林課 | | 施策 | 【戦略】2 農林水産業の魅力と可能性を最大限に引き出し、活力を高める | | | | | | | |
| 事業名 | 畜産経営改善 | | | | | | | | | | |
| 会計・予算科目 | 会計 | 一般 | 款 | 6 | 農林水産業費 | 項 | 1 | 農業費 | 目 | 4 | 畜産業費 |
| 最終予算額 (千円) | 決算額 (千円) | | 決算額の 財源内訳 | | 国庫 | 県 | 地方債 | その他 | 一般財源 | | |
| 247 | 111 | | | | 0 | 0 | 0 | 0 | 111 | | |
| 事業の目的 | | | | | | | | | | | |
| 畜産に関する生産振興及び経営技術の指導、情報提供等による生産技術及び知識の普及啓発並びに家畜排せつ物の管理に関する技術の指導を行うとともに、肉用子牛生産者補給金の交付等により家畜等の価格の安定を図り、あわせて畜産物の消費及び流通の促進等を行うことにより、倉吉市の畜産振興に寄与する。 | | | | | | | | | | | |
| 事業の実績、成果（振り返り、効果 等） | | | | | | | | | | | |
| <p>○報償金 家畜の繁殖と飼養管理技術の改善を促し、畜産農家の生産意欲の向上を図るために開催される各共進会の出品者に対し、1頭あたり5千円を支払い。</p> <ul style="list-style-type: none"> ・中部畜産共進会出品報償金 出品和牛5頭 × 5千円/1頭 = 25千円 ・鳥取県畜産共進会出品報償金 出品牛(和牛5頭+乳牛5頭) × 5千円/1頭 = 50千円 <p>○県畜産推進機構負担金 鳥取県畜産推進機構会費（均等割20%、戸数割40%、頭羽数割40%で算出） 年度会費：36千円</p> | | | | | | | | | | | |
| 主な特定財源（名称、金額 等） | | | | | | | | | | | |

| | | | | | | | | | | | |
|--|-------------|----|--------------|------------------------------------|--------|---|-----|-----|-------|---|------|
| 担当課 | 農林課 | | 施策 | 【戦略】2 農林水産業の魅力と可能性を最大限に引き出し、活力を高める | | | | | | | |
| 事業名 | 畜産振興対策事業 | | | | | | | | | | |
| 会計・予算科目 | 会計 | 一般 | 款 | 6 | 農林水産業費 | 項 | 1 | 農業費 | 目 | 4 | 畜産業費 |
| 最終予算額 (千円) | 決算額 (千円) | | 決算額の 財源内訳 | | 国庫 | 県 | 地方債 | その他 | 一般財源 | | |
| 1,620 | 1,501 | | | | 0 | 0 | 0 | 0 | 1,501 | | |
| 事業の目的 | | | | | | | | | | | |
| 繁殖等に係る費用について助成を行うことにより、本市の畜産振興及び畜産農家の経営の維持・発展を図る。 | | | | | | | | | | | |
| 事業の実績、成果（振り返り、効果 等） | | | | | | | | | | | |
| <p>○優良子牛生産対策事業費補助金（市1/4）【対象畜産農家 19戸（218頭）】 優良精液の導入に係る費用を助成。 250千円</p> <p>○肉用牛肥育経営安定対策事業費補助金【対象：肉用種127頭・交雑種177頭・乳用種86頭】 肉用牛枝肉価格低落等による所得低下時に補填金を支出する基金に積み立てている額の生産者負担の10%を補助 621千円</p> <p>○和牛子牛改良促進事業費補助金（市1/3）【対象頭数：15頭】 牛の改良・増殖に必要な受精卵移植における採卵に要する経費を助成 210千円</p> <p>○養豚経営安定対策事業費補助金【対象頭数：3,886頭】 豚肉価格低落等による所得低下時に補填金を支出する基金に積み立てている額の生産者負担の10%を補助 194千円</p> <p>○養豚疾病予防対策事業費補助金【対象頭数：4,850頭】 従来の豚サーコウウイルスワクチンから新開発された豚マイコプラズマ・サーコウイルス混合ワクチンへの切り替えを推進するにあたり、価格の上昇が推進の弊害となるため、差額の一部を助成 226千円</p> | | | | | | | | | | | |
| 主な特定財源（名称、金額 等） | | | | | | | | | | | |

| | | | | | | | | | | | |
|--|-------------|----|--------------|------------------------------------|--------|---|-----|-----|------|---|------|
| 担当課 | 農林課 | | 施策 | 【戦略】2 農林水産業の魅力と可能性を最大限に引き出し、活力を高める | | | | | | | |
| 事業名 | 優良雌子牛購入資金貸付 | | | | | | | | | | |
| 会計・予算科目 | 会計 | 一般 | 款 | 6 | 農林水産業費 | 項 | 1 | 農業費 | 目 | 4 | 畜産業費 |
| 最終予算額 (千円) | 決算額 (千円) | | 決算額の 財源内訳 | | 国庫 | 県 | 地方債 | その他 | 一般財源 | | |
| 1,610 | 0 | | | | 0 | 0 | 0 | 0 | 0 | | |
| 事業の目的 | | | | | | | | | | | |
| 繁殖農家に対して優良繁殖用雌子牛の購入資金を貸付することにより、繁殖雌牛の能力向上を図り、経済性の高い畜種の生産確保と改良増殖の促進を図る。 | | | | | | | | | | | |
| 事業の実績、成果（振り返り、効果 等） | | | | | | | | | | | |
| 【購入資金貸付 無し】 | | | | | | | | | | | |
| 主な特定財源（名称、金額 等） | | | | | | | | | | | |
| | | | | | | | | | | | |

| | | | | | | | | | | | |
|--|-------------|----|--------------|------------------------------------|--------|---|-----|-----|------|---|------|
| 担当課 | 農林課 | | 施策 | 【戦略】2 農林水産業の魅力と可能性を最大限に引き出し、活力を高める | | | | | | | |
| 事業名 | 優良乳用牛購入資金貸付 | | | | | | | | | | |
| 会計・予算科目 | 会計 | 一般 | 款 | 6 | 農林水産業費 | 項 | 1 | 農業費 | 目 | 4 | 畜産業費 |
| 最終予算額 (千円) | 決算額 (千円) | | 決算額の 財源内訳 | | 国庫 | 県 | 地方債 | その他 | 一般財源 | | |
| 500 | 0 | | | | 0 | 0 | 0 | 0 | 0 | | |
| 事業の目的 | | | | | | | | | | | |
| 農業経営者に対して優良乳用雌牛の購入資金を貸付することにより、乳用雌牛の品質改良を促進し、酪農経営の発展を図る。 | | | | | | | | | | | |
| 事業の実績、成果（振り返り、効果 等） | | | | | | | | | | | |
| 【購入資金貸付 無し】※平成26年度をもって事業廃止 | | | | | | | | | | | |
| 主な特定財源（名称、金額 等） | | | | | | | | | | | |
| | | | | | | | | | | | |

| | | | | | | | | | | | |
|---|-------------|----|--------------|------------------------------------|--------|-------|-----|-----|-------|---|------|
| 担当課 | 農林課 | | 施策 | 【戦略】2 農林水産業の魅力と可能性を最大限に引き出し、活力を高める | | | | | | | |
| 事業名 | 和牛増頭対策推進事業 | | | | | | | | | | |
| 会計・予算科目 | 会計 | 一般 | 款 | 6 | 農林水産業費 | 項 | 1 | 農業費 | 目 | 4 | 畜産業費 |
| 最終予算額 (千円) | 決算額 (千円) | | 決算額の 財源内訳 | | 国庫 | 県 | 地方債 | その他 | 一般財源 | | |
| 7,040 | 5,432 | | | | 0 | 3,621 | 0 | 0 | 1,811 | | |
| 事業の目的 | | | | | | | | | | | |
| 新規参入農家の増頭、繁殖雌牛飼育牛舎の改造等の円滑化を図る。 | | | | | | | | | | | |
| 事業の実績、成果（振り返り、効果 等） | | | | | | | | | | | |
| <p>【事業の実績】</p> <p>対象事業費 10,865千円 補助金 5,432千円 既存堆肥舎の改造 1棟 2,871千円 雌牛導入 14頭 7,994千円</p> | | | | | | | | | | | |
| 主な特定財源（名称、金額 等） | | | | | | | | | | | |
| 【県】和牛増頭対策推進事業費補助金 3,621千円 | | | | | | | | | | | |

| | | | | | | | | | | | |
|--|-------------|----|--------------|------------------------------------|--------|---|-----|-----|------|---|------|
| 担当課 | 農林課 | | 施策 | 【戦略】2 農林水産業の魅力と可能性を最大限に引き出し、活力を高める | | | | | | | |
| 事業名 | 畜産飼料増産対策事業 | | | | | | | | | | |
| 会計・予算科目 | 会計 | 一般 | 款 | 6 | 農林水産業費 | 項 | 1 | 農業費 | 目 | 4 | 畜産業費 |
| 最終予算額 (千円) | 決算額 (千円) | | 決算額の 財源内訳 | | 国庫 | 県 | 地方債 | その他 | 一般財源 | | |
| 84 | 79 | | | | 0 | 0 | 0 | 0 | 79 | | |
| 事業の目的 | | | | | | | | | | | |
| 繁殖和牛の放牧をすることにより、和牛繁殖経営における飼料費の節減、労働力の軽減、不耕作地・荒廃地の解消を図る。 | | | | | | | | | | | |
| 事業の実績、成果（振り返り、効果 等） | | | | | | | | | | | |
| <p>【事業の実績】</p> <p>事業費の1/6を助成 電気柵 2セット 265千円 除草剤 21千円 牧草種子 189千円 放牧面積 6.85a</p> | | | | | | | | | | | |
| 主な特定財源（名称、金額 等） | | | | | | | | | | | |

| | | | | | | | | | | | |
|--|-------------|----|--------------|------------------------------------|--------|-------|--------|--------|--------|---|-----|
| 担当課 | 農林課 | | 施策 | 【戦略】2 農林水産業の魅力と可能性を最大限に引き出し、活力を高める | | | | | | | |
| 事業名 | 土地改良 | | | | | | | | | | |
| 会計・予算科目 | 会計 | 一般 | 款 | 6 | 農林水産業費 | 項 | 1 | 農業費 | 目 | 5 | 農地費 |
| 最終予算額 (千円) | 決算額 (千円) | | 決算額の 財源内訳 | | 国庫 | 県 | 地方債 | その他 | 一般財源 | | |
| 115,976 | 95,672 | | | | 0 | 3,264 | 27,000 | 14,488 | 50,920 | | |
| 事業の目的 | | | | | | | | | | | |
| 農業用施設の適正な維持管理を行うことにより、農業の保全・発展を図る。 | | | | | | | | | | | |
| 事業の実績、成果（振り返り、効果 等） | | | | | | | | | | | |
| 【事業の実績】 水路浚渫（上灘・円谷・大口・上大口） 382千円 県農業農村整備事業推進協議会負担金 24千円 中部土地改良事業推進協議会負担金 16千円 土地改良事業団体連合会負担金 372千円 県営事業 事業費負担金 4件 44,658千円 土地改良事業費負担金（債務負担） 9,112千円 広域農道市町精算負担金 20,636千円 多目的研修集会施設外構改修工事 1,631千円 農業用施設等の補修整備を行う団体を対象に資材の支給及び建設機械等の借上げを実施。 機械借上げ 83件 8,500千円 原材料（二次製品） 89件 9,417千円 27年度繰越額 17,154千円 | | | | | | | | | | | |
| 主な特定財源（名称、金額 等） | | | | | | | | | | | |
| 【県】 しっかり守る農林基盤交付金 3,264千円 【地方債】 土地改良事業債 27,000千円 【その他】 県営地域ため池総合整備事業（受益者分担金） 上神・寺谷地区 106千円 県営農業農村小水力発電施設導入事業（受益者分担金） 天神野地区 14,382千円 | | | | | | | | | | | |

| | | | | | | | | | | | |
|--|-------------|----|--------------|------------------------------------|--------|--------|-----|-------|--------|---|-----|
| 担当課 | 農林課 | | 施策 | 【戦略】2 農林水産業の魅力と可能性を最大限に引き出し、活力を高める | | | | | | | |
| 事業名 | 農業農村整備事業 | | | | | | | | | | |
| 会計・予算科目 | 会計 | 一般 | 款 | 6 | 農林水産業費 | 項 | 1 | 農業費 | 目 | 5 | 農地費 |
| 最終予算額 (千円) | 決算額 (千円) | | 決算額の 財源内訳 | | 国庫 | 県 | 地方債 | その他 | 一般財源 | | |
| 33,300 | 29,434 | | | | 0 | 12,291 | 0 | 4,636 | 12,507 | | |
| 事業の目的 | | | | | | | | | | | |
| 老朽化した農業用施設の改修整備を行い、農業経営の安定化と維持管理の軽減を図る。 | | | | | | | | | | | |
| 事業の実績、成果（振り返り、効果 等） | | | | | | | | | | | |
| 【事業の実績】 測量設計委託料 1,570千円 ・泰久寺地区・天神野地区 整備工事 27,864千円 ・穴窪地区（水路補修）・野添地区（水路改修）・大宮地区（樋門改修）・小鴨地区（水路補修） ・三江地区（暗渠排水管布設）・上小鴨地区（暗渠排水管布設）・泰久寺地区（暗渠排水管新設） ・大鳥居地区（水路改修）・堀地区（水路整備）・谷地区（水路改修）・国分寺地区（樋門補修） ・円谷地区（水路改修） | | | | | | | | | | | |
| 【事業の成果】 農業用施設の改修整備を行うことにより、農業経営の安定化と維持管理の軽減を図った。 | | | | | | | | | | | |
| 主な特定財源（名称、金額 等） | | | | | | | | | | | |
| 【県】 しっかり守る農林基盤交付金 12,291千円 【その他】 土地改良事業分担金 4,636千円 | | | | | | | | | | | |

| | | | | | | | | | | | |
|--|-----------------|----|--------------|-------------------------|--------|-----|-----|-----|------|---|-----|
| 担当課 | 農林課 | | 施策 | 32 みんなで地球環境にやさしい取組を実践する | | | | | | | |
| 事業名 | 環境保全型農業直接支援対策事業 | | | | | | | | | | |
| 会計・予算科目 | 会計 | 一般 | 款 | 6 | 農林水産業費 | 項 | 1 | 農業費 | 目 | 5 | 農地費 |
| 最終予算額 (千円) | 決算額 (千円) | | 決算額の 財源内訳 | | 国庫 | 県 | 地方債 | その他 | 一般財源 | | |
| 2,522 | 1,496 | | | | 0 | 848 | 0 | 0 | 648 | | |
| 事業の目的 | | | | | | | | | | | |
| 環境にやさしい営農活動に取り組む農業者（エコファーマー等）に対し、国と同調して支援をすることにより、地球温暖化防止や生物多様性の保全に効果の高い営農活動の普及を図る。 | | | | | | | | | | | |
| 事業の実績、成果（振り返り、効果等） | | | | | | | | | | | |
| <p>【事業の実績】</p> <p>農業者等が、化学肥料、化学合成農薬の使用を県慣行基準の5割以上低減した上で、地球温暖化や生物多様性保全に効果の高い営農活動に取り組む場合、取り組み面積に応じた支援を行う。</p> <p>12農家・法人・団体 1,296千円</p> <p>【事業の成果】</p> <p>カバークロープ・冬期湛水等を実施することにより農薬の使用量を5割以上低減し、地球温暖化防止を目的とした環境保全を考慮した農業を実施した。</p> | | | | | | | | | | | |
| 主な特定財源（名称、金額等） | | | | | | | | | | | |
| <p>【県】 環境保全型農業直接支援対策交付金 648千円 推進交付金 200千円</p> | | | | | | | | | | | |

| | | | | | | | | | | | |
|--|-----------------|----|--------------|--------------------------------|--------|-------|-----|-----|--------|---|-----|
| 担当課 | 農林課 | | 施策 | 24 自然・居住・産業がバランスよく調和した土地利用を進める | | | | | | | |
| 事業名 | 農地・水保全管理支払交付金事業 | | | | | | | | | | |
| 会計・予算科目 | 会計 | 一般 | 款 | 6 | 農林水産業費 | 項 | 1 | 農業費 | 目 | 5 | 農地費 |
| 最終予算額 (千円) | 決算額 (千円) | | 決算額の 財源内訳 | | 国庫 | 県 | 地方債 | その他 | 一般財源 | | |
| 31,156 | 29,632 | | | | 0 | 2,300 | 0 | 397 | 26,935 | | |
| 事業の目的 | | | | | | | | | | | |
| 地域の手で農地、農業用水や地域環境を守る取り組みを支援する。平成24年度から第2期として平成28年度までの5年間対策として継続。平成26年度より事業内容を一部変更・追加して多面的機能支払事業となる。 | | | | | | | | | | | |
| 事業の実績、成果（振り返り、効果等） | | | | | | | | | | | |
| <p>【事業の実績】</p> <p>多面的機能支払交付金（農地維持支払交付金） 田：114,835a 畑：41,758a 草地：2,990a 69組織 10,719千円</p> <p>多面的機能支払交付金（資源向上支払交付金） 共同活動 田：88,134a 畑：41,639a 草地：2,990a 46組織 4,338千円</p> <p>長寿命化 田：93,179a 畑：39,917a 草地：2,990a 46組織 12,275千円</p> <p>付帯事務費 2,300千円</p> | | | | | | | | | | | |
| 主な特定財源（名称、金額等） | | | | | | | | | | | |
| <p>【県】 農地・水保全管理支払推進交付金 2,300千円</p> <p>【その他】 平成25年度事業返還金 397千円</p> | | | | | | | | | | | |

| | | | | | | | | | | | |
|---|-------------|----|--------------|----------------------------|--------|-----|-----|-----|--------|---|---------|
| 担当課 | 農林課 | | 施策 | 41 公共施設の維持管理の最適化に向けた取組を進める | | | | | | | |
| 事業名 | 農道維持管理 | | | | | | | | | | |
| 会計・予算科目 | 会計 | 一般 | 款 | 6 | 農林水産業費 | 項 | 1 | 農業費 | 目 | 6 | 農道整備事業費 |
| 最終予算額 (千円) | 決算額 (千円) | | 決算額の 財源内訳 | | 国庫 | 県 | 地方債 | その他 | 一般財源 | | |
| 36,308 | 34,687 | | | | 0 | 483 | 0 | 0 | 34,204 | | |
| 事業の目的 | | | | | | | | | | | |
| 市管理農道を常に良好な状態に管理し、農道としての機能を十分に発揮させる。 | | | | | | | | | | | |
| 事業の実績、成果（振り返り、効果 等） | | | | | | | | | | | |
| <p>農道管理業務委託 14団体 27,820千円 農道修繕・清掃 8件 2,159千円 農道除草等労務費・保険料・材料等 4,090千円 農道台帳管理賦課金 511千円 ふるさと農道街路灯電気料金 107千円</p> | | | | | | | | | | | |
| 主な特定財源（名称、金額 等） | | | | | | | | | | | |
| 【県】 しっかり守る農林基盤交付金 483千円 | | | | | | | | | | | |

| | | | | | | | | | | | |
|--|-------------|----|--------------|-----------------------|--------|---|-----|-----|------|---|-------|
| 担当課 | 農林課 | | 施策 | 30 水と緑の豊かな自然環境を守り、育てる | | | | | | | |
| 事業名 | 林業行政対策 | | | | | | | | | | |
| 会計・予算科目 | 会計 | 一般 | 款 | 6 | 農林水産業費 | 項 | 2 | 林業費 | 目 | 1 | 林業総務費 |
| 最終予算額 (千円) | 決算額 (千円) | | 決算額の 財源内訳 | | 国庫 | 県 | 地方債 | その他 | 一般財源 | | |
| 115 | 115 | | | | 0 | 0 | 0 | 0 | 115 | | |
| 事業の目的 | | | | | | | | | | | |
| 団体運営費の負担 | | | | | | | | | | | |
| 事業の実績、成果（振り返り、効果 等） | | | | | | | | | | | |
| <p>【事業の実績】</p> <ul style="list-style-type: none"> ・ 広域基幹林道円谷広瀬線緑を守り育てる会負担金 45千円 ・ 鳥取県緑化推進委員会負担金 70千円 <p>【事業の成果】</p> <p>負担金の執行により各団体の活動を支援し、林業の振興が図られた。</p> | | | | | | | | | | | |
| 主な特定財源（名称、金額 等） | | | | | | | | | | | |
| | | | | | | | | | | | |

| | | | | | | | | | | | |
|---|-------------|----|--------------|-----------------------|--------|---|-----|-----|--------|---|-------|
| 担当課 | 農林課 | | 施策 | 30 水と緑の豊かな自然環境を守り、育てる | | | | | | | |
| 事業名 | 林業経営改善 | | | | | | | | | | |
| 会計・予算科目 | 会計 | 一般 | 款 | 6 | 農林水産業費 | 項 | 2 | 林業費 | 目 | 2 | 林業振興費 |
| 最終予算額 (千円) | 決算額 (千円) | | 決算額の 財源内訳 | | 国庫 | 県 | 地方債 | その他 | 一般財源 | | |
| 10,935 | 10,343 | | | | 0 | 0 | 0 | 0 | 10,343 | | |
| 事業の目的 | | | | | | | | | | | |
| 緑地休養施設等の維持管理を行い、人と森林とのふれあいの促進を図る。 | | | | | | | | | | | |
| 事業の実績、成果（振り返り、効果 等） | | | | | | | | | | | |
| <p>【事業の実績】</p> <ul style="list-style-type: none"> 各施設の維持管理、修繕を実施 <p>【事業の成果】</p> <ul style="list-style-type: none"> 消耗品等 157千円 森林国営保険 161千円 緑地休養施設管理委託料 95千円 <ul style="list-style-type: none"> 高城山展望台 25千円 四王寺山展望台 70千円 県治山林道協会負担金 122千円 四王寺山展望台建替工事設計監理業務 1,226千円 関金町緑地休養施設解体工事 1,280千円 関金町緑地休養施設撤去工事 1,280千円 四王寺山展望台修繕工 6,012千円 天神川流域林業活性化センター負担金 10千円 | | | | | | | | | | | |
| 主な特定財源（名称、金額 等） | | | | | | | | | | | |

| | | | | | | | | | | | |
|--|-------------|----|--------------|-----------------------|--------|-------|-----|-----|-------|---|-------|
| 担当課 | 農林課 | | 施策 | 30 水と緑の豊かな自然環境を守り、育てる | | | | | | | |
| 事業名 | 林道維持管理 | | | | | | | | | | |
| 会計・予算科目 | 会計 | 一般 | 款 | 6 | 農林水産業費 | 項 | 2 | 林業費 | 目 | 2 | 林業振興費 |
| 最終予算額 (千円) | 決算額 (千円) | | 決算額の 財源内訳 | | 国庫 | 県 | 地方債 | その他 | 一般財源 | | |
| 6,774 | 5,988 | | | | 0 | 2,070 | 0 | 0 | 3,918 | | |
| 事業の目的 | | | | | | | | | | | |
| 市管理林道を常に良好な状態に管理し、林道としての機能を十分に発揮させる。 | | | | | | | | | | | |
| 事業の実績、成果（振り返り、効果 等） | | | | | | | | | | | |
| <p>【事業の実績】</p> <ul style="list-style-type: none"> 林道補修用原材料 生コン25m3 砕石25m3 8件 521千円 林道補修用機械借上げ 2件 538千円 林道除草等労務費・保険料等 1,530千円 林道修繕 6件 3,399千円 | | | | | | | | | | | |
| 主な特定財源（名称、金額 等） | | | | | | | | | | | |
| 【県】 しっかり守る農林基盤交付金 2,070千円 | | | | | | | | | | | |

| | | | | | | | | | | | |
|--|-------------|----|--------------|-----------------------|--------|---|-----|-----|------|---|-------|
| 担当課 | 農林課 | | 施策 | 30 水と緑の豊かな自然環境を守り、育てる | | | | | | | |
| 事業名 | 森林基幹道整備 | | | | | | | | | | |
| 会計・予算科目 | 会計 | 一般 | 款 | 6 | 農林水産業費 | 項 | 2 | 林業費 | 目 | 2 | 林業振興費 |
| 最終予算額 (千円) | 決算額 (千円) | | 決算額の 財源内訳 | | 国庫 | 県 | 地方債 | その他 | 一般財源 | | |
| 4,500 | 0 | | | | 0 | 0 | 0 | 0 | 0 | | |
| 事業の目的 | | | | | | | | | | | |
| 森林整備の基礎となる骨格的な林道を開設し、民有林の合理的な管理経営および公益的機能の維持増進を図り、地域振興に寄与し山村及び林業の活性化を図る。 | | | | | | | | | | | |
| 事業の実績、成果（振り返り、効果 等） | | | | | | | | | | | |
| <p>広域基幹林道整備事業費負担金</p> <p>・広域基幹林道 山守矢送線</p> <p>→H26年度は事業中止により実績なし</p> | | | | | | | | | | | |
| 主な特定財源（名称、金額 等） | | | | | | | | | | | |
| | | | | | | | | | | | |

| | | | | | | | | | | | |
|--|-------------|----|--------------|-----------------------|--------|-----|-----|-----|------|---|-------|
| 担当課 | 農林課 | | 施策 | 30 水と緑の豊かな自然環境を守り、育てる | | | | | | | |
| 事業名 | 森林整備担い手対策 | | | | | | | | | | |
| 会計・予算科目 | 会計 | 一般 | 款 | 6 | 農林水産業費 | 項 | 2 | 林業費 | 目 | 2 | 林業振興費 |
| 最終予算額 (千円) | 決算額 (千円) | | 決算額の 財源内訳 | | 国庫 | 県 | 地方債 | その他 | 一般財源 | | |
| 493 | 309 | | | | 0 | 154 | 0 | 0 | 155 | | |
| 事業の目的 | | | | | | | | | | | |
| 森林整備の担い手である林業労働者を育成・確保するため、林業労働者の技術向上労働条件の改善を図る。 | | | | | | | | | | | |
| 事業の実績、成果（振り返り、効果 等） | | | | | | | | | | | |
| <p>林業担い手の育成等のため、労働条件改善を図る。</p> <p>・社会保険料の助成(県1/2、市1/2)</p> <p>2団体(各1人) 309千円</p> | | | | | | | | | | | |
| 主な特定財源（名称、金額 等） | | | | | | | | | | | |
| 【県】 森林整備担い手育成対策事業費補助金 154千円 | | | | | | | | | | | |

| | | | | | | | | | | | |
|---|-------------|----|--------------|-----------------------|--------|---|-----|-----|------|---|-------|
| 担当課 | 農林課 | | 施策 | 30 水と緑の豊かな自然環境を守り、育てる | | | | | | | |
| 事業名 | 林業労働者福祉向上推進 | | | | | | | | | | |
| 会計・予算科目 | 会計 | 一般 | 款 | 6 | 農林水産業費 | 項 | 2 | 林業費 | 目 | 2 | 林業振興費 |
| 最終予算額 (千円) | 決算額 (千円) | | 決算額の 財源内訳 | | 国庫 | 県 | 地方債 | その他 | 一般財源 | | |
| 593 | 592 | | | | 0 | 0 | 0 | 0 | 592 | | |
| 事業の目的 | | | | | | | | | | | |
| 林業労働者の年金への加入を促進するとともに年末一時金を完全支給することにより生活の安定と福祉の向上を推進し、林業労働者の安定的確保を図る。 | | | | | | | | | | | |
| 事業の実績、成果（振り返り、効果 等） | | | | | | | | | | | |
| <p>林業労働者の安定的確保を図る。</p> <ul style="list-style-type: none"> ・ 共済年金掛金等助成（関係市町村負担分4/10の内、倉吉市負担割合10.12273%） 592千円 | | | | | | | | | | | |
| 主な特定財源（名称、金額 等） | | | | | | | | | | | |
| | | | | | | | | | | | |

| | | | | | | | | | | | |
|--|-------------|----|--------------|-----------------------|--------|---|-----|-----|------|---|-------|
| 担当課 | 農林課 | | 施策 | 30 水と緑の豊かな自然環境を守り、育てる | | | | | | | |
| 事業名 | 単県林道 | | | | | | | | | | |
| 会計・予算科目 | 会計 | 一般 | 款 | 6 | 農林水産業費 | 項 | 2 | 林業費 | 目 | 2 | 林業振興費 |
| 最終予算額 (千円) | 決算額 (千円) | | 決算額の 財源内訳 | | 国庫 | 県 | 地方債 | その他 | 一般財源 | | |
| 20 | 0 | | | | 0 | 0 | 0 | 0 | 0 | | |
| 事業の目的 | | | | | | | | | | | |
| 森林整備の基礎となる森林基幹林道を開設することにより、山村及び林業の活性化の促進を図る。 （森林基幹林道山守矢送線開設工事に伴う用地取得及び立木補償） | | | | | | | | | | | |
| 事業の実績、成果（振り返り、効果 等） | | | | | | | | | | | |
| 実績なし | | | | | | | | | | | |
| 主な特定財源（名称、金額 等） | | | | | | | | | | | |
| | | | | | | | | | | | |

| | | | | | | | | | | | |
|--|-------------|----|--------------|-----------------------|--------|-----|-----|-----|------|---|-------|
| 担当課 | 農林課 | | 施策 | 30 水と緑の豊かな自然環境を守り、育てる | | | | | | | |
| 事業名 | 森づくり作業道整備 | | | | | | | | | | |
| 会計・予算科目 | 会計 | 一般 | 款 | 6 | 農林水産業費 | 項 | 2 | 林業費 | 目 | 2 | 林業振興費 |
| 最終予算額 (千円) | 決算額 (千円) | | 決算額の 財源内訳 | | 国庫 | 県 | 地方債 | その他 | 一般財源 | | |
| 2,280 | 1,507 | | | | 0 | 942 | 0 | 0 | 565 | | |
| 事業の目的 | | | | | | | | | | | |
| 小規模な森林所有者に対し、作業道整備の道を開くことにより、健全な森づくりへの積極的な取り組みを促進し、労働負荷や搬出コストの低減を図る。 | | | | | | | | | | | |
| 事業の実績、成果（振り返り、効果 等） | | | | | | | | | | | |
| <p>【事業実績】 作業道開設（県5/10、市3/10：開設路線2路線、） 1,507千円 ・小丸山線 L=200m 505千円 ・大谷日南線 L=485m 1,002千円</p> <p>【事業効果】 作業道開設・整備により、森林整備を進め、森林作業員の労働負荷軽減、搬出コスト低減につながった。</p> | | | | | | | | | | | |
| 【県】 林業再生事業費補助金（森づくり作業道） 942千円 | | | | | | | | | | | |

| | | | | | | | | | | | |
|--|-------------|----|--------------|-----------------------|--------|-------|-----|-----|------|---|-------|
| 担当課 | 農林課 | | 施策 | 30 水と緑の豊かな自然環境を守り、育てる | | | | | | | |
| 事業名 | 造林 | | | | | | | | | | |
| 会計・予算科目 | 会計 | 一般 | 款 | 6 | 農林水産業費 | 項 | 2 | 林業費 | 目 | 2 | 林業振興費 |
| 最終予算額 (千円) | 決算額 (千円) | | 決算額の 財源内訳 | | 国庫 | 県 | 地方債 | その他 | 一般財源 | | |
| 8,146 | 5,241 | | | | 0 | 5,159 | 0 | 0 | 82 | | |
| 事業の目的 | | | | | | | | | | | |
| <p>【松林保護樹林帯造成事業】 森林病虫害等の被害のまん延を防止し、森林の保全を図る。 【竹林整備事業】 森林が持つ公益的な機能を持続的に発揮させるため、放置され荒廃した竹林の整備を推進するとともに、事業後においても継続的な適切管理を図る。</p> | | | | | | | | | | | |
| 事業の実績、成果（振り返り、効果 等） | | | | | | | | | | | |
| <p>【事業の実績】 竹林整備事業(事業費の8/10を助成) 2団体、2施業者 2.99ha 5,159千円 保全松林緊急保護整備事業(事業費の9/100を助成) 0.67ha 82千円</p> | | | | | | | | | | | |
| 主な特定財源（名称、金額 等） | | | | | | | | | | | |
| 【県】 森林環境保全税関連事業費補助金 5,159千円 | | | | | | | | | | | |

| | | | | | | | | | | | |
|---|-------------|----|--------------|-----------------------|--------|-------|-----|-----|------|---|-------|
| 担当課 | 農林課 | | 施策 | 30 水と緑の豊かな自然環境を守り、育てる | | | | | | | |
| 事業名 | 森林病虫害等防除 | | | | | | | | | | |
| 会計・予算科目 | 会計 | 一般 | 款 | 6 | 農林水産業費 | 項 | 2 | 林業費 | 目 | 2 | 林業振興費 |
| 最終予算額 (千円) | 決算額 (千円) | | 決算額の 財源内訳 | | 国庫 | 県 | 地方債 | その他 | 一般財源 | | |
| 2,433 | 2,216 | | | | 0 | 1,484 | 0 | 0 | 732 | | |
| 事業の目的 | | | | | | | | | | | |
| 松くい虫等の森林病虫害を早期に且つ徹底的に駆除し、まん延防止を徹底し、森林の保全を図る。 | | | | | | | | | | | |
| 事業の実績、成果（振り返り、効果 等） | | | | | | | | | | | |
| <p>【事業の実績】 松くい虫防除事業委託料（県1/2、市1/2：駆除材積39m³） 590千円 ナラ枯れ被害木駆除事業委託料（国1/2、県1/2：駆除本数274本） 1,189千円 枯松伐採促進事業費補助金（事業費の3/10を助成：駆除材積 約22本） 100千円 関連事務費 337千円</p> | | | | | | | | | | | |
| 主な特定財源（名称、金額 等） | | | | | | | | | | | |
| <p>【県】 松くい虫等防除事業費補助金 1,484千円</p> | | | | | | | | | | | |

| | | | | | | | | | | | |
|---|---------------|----|--------------|-----------------------|--------|---|-----|-----|------|---|-------|
| 担当課 | 農林課 | | 施策 | 30 水と緑の豊かな自然環境を守り、育てる | | | | | | | |
| 事業名 | 森林整備地域活動支援交付金 | | | | | | | | | | |
| 会計・予算科目 | 会計 | 一般 | 款 | 6 | 農林水産業費 | 項 | 2 | 林業費 | 目 | 2 | 林業振興費 |
| 最終予算額 (千円) | 決算額 (千円) | | 決算額の 財源内訳 | | 国庫 | 県 | 地方債 | その他 | 一般財源 | | |
| 1,500 | 0 | | | | 0 | 0 | 0 | 0 | 0 | | |
| 事業の目的 | | | | | | | | | | | |
| 木材の安定供給を進めていくために森林の経営の委託を受けて森林経営計画を作成し集約化された施業を行うことで、生産コストの低減を図る。 | | | | | | | | | | | |
| 事業の実績、成果（振り返り、効果 等） | | | | | | | | | | | |
| 事業要件を満たさなかったため事業中止 | | | | | | | | | | | |
| 主な特定財源（名称、金額 等） | | | | | | | | | | | |
| | | | | | | | | | | | |

| | | | | | | | | | | | |
|--|-------------|----|--------------|-----------------------|--------|---|-----|-----|-------|---|-------|
| 担当課 | 農林課 | | 施策 | 30 水と緑の豊かな自然環境を守り、育てる | | | | | | | |
| 事業名 | 緊急間伐 | | | | | | | | | | |
| 会計・予算科目 | 会計 | 一般 | 款 | 6 | 農林水産業費 | 項 | 2 | 林業費 | 目 | 2 | 林業振興費 |
| 最終予算額 (千円) | 決算額 (千円) | | 決算額の 財源内訳 | | 国庫 | 県 | 地方債 | その他 | 一般財源 | | |
| 3,024 | 1,383 | | | | 0 | 0 | 0 | 0 | 1,383 | | |
| 事業の目的 | | | | | | | | | | | |
| 間伐の遅れによる森林の公益的機能の低下を防ぐため公益的機能の高い森林の計画的かつ一体的な間伐の推進を図る。 | | | | | | | | | | | |
| 事業の実績、成果（振り返り、効果 等） | | | | | | | | | | | |
| <p>【事業の実績】</p> <p>森林の公益的機能増進を図るための間伐を推進するため、事業費の8%を助成</p> <ul style="list-style-type: none"> ・間伐 23ha(山口、明高外) | | | | | | | | | | | |
| 主な特定財源（名称、金額 等） | | | | | | | | | | | |
| | | | | | | | | | | | |

| | | | | | | | | | | | |
|---|----------------|----|--------------|-----------------------|--------|--------|-----|-----|------|---|-------|
| 担当課 | 農林課 | | 施策 | 30 水と緑の豊かな自然環境を守り、育てる | | | | | | | |
| 事業名 | 緑の産業再生プロジェクト事業 | | | | | | | | | | |
| 会計・予算科目 | 会計 | 一般 | 款 | 6 | 農林水産業費 | 項 | 2 | 林業費 | 目 | 2 | 林業振興費 |
| 最終予算額 (千円) | 決算額 (千円) | | 決算額の 財源内訳 | | 国庫 | 県 | 地方債 | その他 | 一般財源 | | |
| 11,250 | 10,210 | | | | 0 | 10,210 | 0 | 0 | 0 | | |
| 事業の目的 | | | | | | | | | | | |
| 路網整備、機械化、団地化を積極的に推進する。特に高性能機械を効果的に配置し低コスト化、生産性の向上を図り、効率的な森林施業システムを確立する。 | | | | | | | | | | | |
| 事業の実績、成果（振り返り、効果 等） | | | | | | | | | | | |
| <p>【事業の実績】</p> <ul style="list-style-type: none"> ・森林境界の明確化 226.88ha 10,210千円 <ul style="list-style-type: none"> 灘手地区 7.82ha 高城地区 170.48ha 北谷地区 8.88ha 関金地区 39.70ha | | | | | | | | | | | |
| 主な特定財源（名称、金額 等） | | | | | | | | | | | |
| <p>【県】 緑の産業再生プロジェクト事業費補助金 10,210千円</p> | | | | | | | | | | | |

| | | | | | | | | | | | |
|--|-------------|----|--------------|-----------------------|--------|---|-------|-----|------|---|---------|
| 担当課 | 農林課 | | 施策 | 30 水と緑の豊かな自然環境を守り、育てる | | | | | | | |
| 事業名 | 市行造林 | | | | | | | | | | |
| 会計・予算科目 | 会計 | 一般 | 款 | 6 | 農林水産業費 | 項 | 2 | 林業費 | 目 | 3 | 市行造林事業費 |
| 最終予算額 (千円) | 決算額 (千円) | | 決算額の 財源内訳 | | 国庫 | 県 | 地方債 | その他 | 一般財源 | | |
| 4,600 | 4,600 | | | | 0 | 0 | 4,600 | 0 | 0 | | |
| 事業の目的 | | | | | | | | | | | |
| 昭和48年度より植林を始めた造林地の保育を実施することにより、造林思想の啓発普及を図り、あわせて森林資源の造成を期する。 | | | | | | | | | | | |
| 事業の実績、成果（振り返り、効果 等） | | | | | | | | | | | |
| <p>【事業の実績】 分収造林保育業務 4.6ha 4,600千円 (施業地：岩倉、円谷)</p> | | | | | | | | | | | |
| 主な特定財源（名称、金額 等） | | | | | | | | | | | |
| 【地方債】市行造林事業債 4,600千円 | | | | | | | | | | | |

| | | | | | | | | | | | |
|--|-------------|----|--------------|------------------------------------|--------|-------|-----|------|------|---|--------|
| 担当課 | 農林課 | | 施策 | 【戦略】2 農林水産業の魅力と可能性を最大限に引き出し、活力を高める | | | | | | | |
| 事業名 | 漁業雇用促進対策事業 | | | | | | | | | | |
| 会計・予算科目 | 会計 | 一般 | 款 | 6 | 農林水産業費 | 項 | 3 | 水産業費 | 目 | 1 | 水産業振興費 |
| 最終予算額 (千円) | 決算額 (千円) | | 決算額の 財源内訳 | | 国庫 | 県 | 地方債 | その他 | 一般財源 | | |
| 3,500 | 3,344 | | | | 0 | 3,133 | 0 | 0 | 211 | | |
| 事業の目的 | | | | | | | | | | | |
| 水産動植物の畜養・養殖を行う漁業者が、新規就業希望者を新たに雇用し、漁労研修を実施することにより、漁労者の円滑な確保及び雇用機会の創出を図る。 | | | | | | | | | | | |
| 事業の実績、成果（振り返り、効果 等） | | | | | | | | | | | |
| <p>【事業の実績】 新規漁業就労者2名雇用（H25からの継続4月～11月、新規6月～3月） 事業費 3,555千円 給与、通勤手当等 3,133千円（県10/10） 社会保険料 422千円（市1/2、事業主体1/2）</p> <p>【事業の成果】 継続雇用により労働力確保及び技術向上が図られている</p> | | | | | | | | | | | |
| 主な特定財源（名称、金額 等） | | | | | | | | | | | |
| 【県】漁業雇用促進対策事業費補助金 3,133千円 | | | | | | | | | | | |

| | | | | | | | | | | | |
|---|-------------|----|--------------|------------------------------------|--------|----|-----|------|------|---|--------|
| 担当課 | 農林課 | | 施策 | 【戦略】2 農林水産業の魅力と可能性を最大限に引き出し、活力を高める | | | | | | | |
| 事業名 | カワウ繁殖抑制実証事業 | | | | | | | | | | |
| 会計・予算科目 | 会計 | 一般 | 款 | 6 | 農林水産業費 | 項 | 3 | 水産業費 | 目 | 1 | 水産業振興費 |
| 最終予算額 (千円) | 決算額 (千円) | | 決算額の 財源内訳 | | 国庫 | 県 | 地方債 | その他 | 一般財源 | | |
| 108 | 108 | | | | 0 | 54 | 0 | 0 | 54 | | |
| 事業の目的 | | | | | | | | | | | |
| カワウによる魚類の食害を軽減するため、市内向山で確認されているカワウの営巣地で親鳥の捕獲により繁殖を抑制し、その効果を測定し、内水面漁業の振興を図る。 | | | | | | | | | | | |
| 事業の実績、成果（振り返り、効果 等） | | | | | | | | | | | |
| <p>【事業の実績】</p> <p>狩猟者3名（猟友会）によるカワウの捕獲及びモニタリング 委託料 108千円（県1/2、市1/2）</p> <p>モニタリング：11回、捕獲：10回 ナンバリングによる営巣木の確認、捕獲数118羽（半矢を含む。）</p> | | | | | | | | | | | |
| 主な特定財源（名称、金額 等） | | | | | | | | | | | |
| 【県】カワウ漁業被害軽減モデル事業費補助金 54千円 | | | | | | | | | | | |

| | | | | | | | | | | | |
|--|-----------------|----|--------------|------------------------------------|--------|-------|-----|------|------|---|--------|
| 担当課 | 農林課 | | 施策 | 【戦略】2 農林水産業の魅力と可能性を最大限に引き出し、活力を高める | | | | | | | |
| 事業名 | 内水面ギンザケ稚魚育成支援事業 | | | | | | | | | | |
| 会計・予算科目 | 会計 | 一般 | 款 | 6 | 農林水産業費 | 項 | 3 | 水産業費 | 目 | 1 | 水産業振興費 |
| 最終予算額 (千円) | 決算額 (千円) | | 決算額の 財源内訳 | | 国庫 | 県 | 地方債 | その他 | 一般財源 | | |
| 2,182 | 2,182 | | | | 0 | 1,454 | 0 | 0 | 728 | | |
| 事業の目的 | | | | | | | | | | | |
| 大手水産企業と連携して、ギンザケ養殖に取り組む市内内水面養殖業者が実施するギンザケ稚魚育成池の整備に対して支援することにより、ギンザケ養殖の本格事業化を促進し、内水面漁業の振興を図る。 | | | | | | | | | | | |
| 事業の実績、成果（振り返り、効果 等） | | | | | | | | | | | |
| <p>【事業の実績】</p> <p>コンクリート水槽1基 約162.38㎡ 事業費 4,364千円（県1/3、市1/6、事業主体1/2）</p> <p>【事業の成果】</p> <p>養殖池増設により既設の養殖池を含め80万尾のギンザケ稚魚の生産体制を構築し、大手水産企業からの要望に対応可能となった。</p> | | | | | | | | | | | |
| 主な特定財源（名称、金額 等） | | | | | | | | | | | |
| 【県】内水面ギンザケ稚魚育成支援事業費補助金 1,454千円 | | | | | | | | | | | |

| | | | | | | | | | | | |
|---|-------------|----|--------------|----------------|-------|---|-----|--------------|------|---|----------------|
| 担当課 | 農林課 | | 施策 | 33 災害に強いまちをつくる | | | | | | | |
| 事業名 | 現年度補助災害復旧 | | | | | | | | | | |
| 会計・予算科目 | 会計 | 一般 | 款 | 11 | 災害復旧費 | 項 | 1 | 農林水産業施設災害復旧費 | 目 | 1 | 農林水産業施設補助災害復旧費 |
| 最終予算額 (千円) | 決算額 (千円) | | 決算額の 財源内訳 | | 国庫 | 県 | 地方債 | その他 | 一般財源 | | |
| 2,000 | 0 | | | | 0 | 0 | 0 | 0 | 0 | | |
| 事業の目的 | | | | | | | | | | | |
| 被災した農地及び農業用施設等の復旧を図り、被災農家等の安定的な農業生産活動の回復に資する。(国庫補助事業) | | | | | | | | | | | |
| 事業の実績、成果(振り返り、効果等) | | | | | | | | | | | |
| 【事業の実績】 中野地区農地災害復旧工事 平成27年度～繰越 1,846千円 | | | | | | | | | | | |
| 主な特定財源(名称、金額等) | | | | | | | | | | | |

| | | | | | | | | | | | |
|--|-------------|----|--------------|----------------|-------|-----|-------|--------------|-------|---|----------------|
| 担当課 | 農林課 | | 施策 | 33 災害に強いまちをつくる | | | | | | | |
| 事業名 | 現年度単独災害復旧 | | | | | | | | | | |
| 会計・予算科目 | 会計 | 一般 | 款 | 11 | 災害復旧費 | 項 | 1 | 農林水産業施設災害復旧費 | 目 | 2 | 農林水産業施設単独災害復旧費 |
| 最終予算額 (千円) | 決算額 (千円) | | 決算額の 財源内訳 | | 国庫 | 県 | 地方債 | その他 | 一般財源 | | |
| 10,000 | 6,477 | | | | 0 | 611 | 1,400 | 821 | 3,645 | | |
| 事業の目的 | | | | | | | | | | | |
| 被災した農地及び農業用施設等の復旧を図り、被災農家等の安定的な農業生産活動の回復に資する。(地方単独事業) | | | | | | | | | | | |
| 事業の実績、成果(振り返り、効果等) | | | | | | | | | | | |
| 【事業の実績】 平成26年8月～10月台風 災害復旧事業 測量設計 1件 940千円 土砂撤去 5件 848千円 災害復旧工事 3件 2,079千円(農地 1件 施設 1件 林道 1件) 平成26年6月～8月大雨 災害復旧事業 災害復旧工事 7件 2,610千円(農地 3件 施設 4件) | | | | | | | | | | | |
| 【事業の成果】 台風、豪雨により被害を受けた農地、農業用施設等の復旧を図ることにより、農業生産の維持及び農業経営の回復に資した。 | | | | | | | | | | | |
| 主な特定財源(名称、金額等) | | | | | | | | | | | |
| 【県】 しっかり守る農林基盤交付金 611千円 【地方債】 農林水産業施設単独災害復旧事業債 1,400千円 【その他】 災害復旧事業分担金 821千円 | | | | | | | | | | | |

| | | | | | | | | | | | |
|---|----------------------------|----|--------------|------------------------------------|--------|---|-----|-----|------|---|------------|
| 担当課 | 農林課 | | 施策 | 【戦略】2 農林水産業の魅力と可能性を最大限に引き出し、活力を高める | | | | | | | |
| 事業名 | 県営農業用河川工作物応急対策事業費負担金【繰越明許】 | | | | | | | | | | |
| 会計・予算科目 | 会計 | 一般 | 款 | 6 | 農林水産業費 | 項 | 1 | 農業費 | 目 | 7 | 農地費（繰越明許分） |
| 最終予算額 (千円) | 決算額 (千円) | | 決算額の 財源内訳 | | 国庫 | 県 | 地方債 | その他 | 一般財源 | | |
| 102 | 102 | | | | 0 | 0 | 0 | 0 | 102 | | |
| 事業の目的 | | | | | | | | | | | |
| 農業用河川工作物本来の機能が失われているため、工事実施により洪水等を防ぎ安全を確保する。 | | | | | | | | | | | |
| 事業の実績、成果（振り返り、効果 等） | | | | | | | | | | | |
| <p>【事業の実績】</p> <p>県営農業用河川工作物応急対策事業（明許分） 羽合堰地区 102千円</p> | | | | | | | | | | | |
| 主な特定財源（名称、金額 等） | | | | | | | | | | | |
| | | | | | | | | | | | |

| | | | | | | | | | | | |
|---|-------------------------|----|--------------|------------------------------------|--------|---|--------|-------|------|---|------------|
| 担当課 | 農林課 | | 施策 | 【戦略】2 農林水産業の魅力と可能性を最大限に引き出し、活力を高める | | | | | | | |
| 事業名 | 県営地域ため池総合整備事業費負担金【繰越明許】 | | | | | | | | | | |
| 会計・予算科目 | 会計 | 一般 | 款 | 6 | 農林水産業費 | 項 | 1 | 農業費 | 目 | 7 | 農地費（繰越明許分） |
| 最終予算額 (千円) | 決算額 (千円) | | 決算額の 財源内訳 | | 国庫 | 県 | 地方債 | その他 | 一般財源 | | |
| 14,047 | 14,043 | | | | 0 | 0 | 12,200 | 1,200 | 643 | | |
| 事業の目的 | | | | | | | | | | | |
| ため池を有する地域の防災安全度向上のため、ハード・ソフトを総合的に整備する。 | | | | | | | | | | | |
| 事業の実績、成果（振り返り、効果 等） | | | | | | | | | | | |
| <p>【事業の実績】</p> <p>県営地域ため池総合整備事業（明許分） 上神・寺谷地区（市負担金） 8,400千円 上神・寺谷地区（受益者分担金） 1,200千円 天神野地区（市負担金） 4,443千円</p> | | | | | | | | | | | |
| 主な特定財源（名称、金額 等） | | | | | | | | | | | |
| <p>【地方債】 土地改良事業債 12,200千円</p> <p>【その他】 上神・寺谷地区受益者分担金（寺谷 1千円、土器谷 33千円、清水 1,166千円）</p> | | | | | | | | | | | |

| | | | | | | | | | | | |
|---|----------------------------|----|--------------|------------------------------------|--------|---|-------|-------|------|---|------------|
| 担当課 | 農林課 | | 施策 | 【戦略】2 農林水産業の魅力と可能性を最大限に引き出し、活力を高める | | | | | | | |
| 事業名 | 県営農業農村小水力発電施設導入事業負担金【繰越明許】 | | | | | | | | | | |
| 会計・予算科目 | 会計 | 一般 | 款 | 6 | 農林水産業費 | 項 | 1 | 農業費 | 目 | 7 | 農地費（繰越明許分） |
| 最終予算額 (千円) | 決算額 (千円) | | 決算額の 財源内訳 | | 国庫 | 県 | 地方債 | その他 | 一般財源 | | |
| 4,011 | 4,011 | | | | 0 | 0 | 1,400 | 2,246 | 365 | | |
| 事業の目的 | | | | | | | | | | | |
| 老朽化した再生可能エネルギーの供給施設を改修し、土地改良施設等の維持管理費の軽減を図る。 | | | | | | | | | | | |
| 事業の実績、成果（振り返り、効果 等） | | | | | | | | | | | |
| <p>【事業の実績】 県営農業農村小水力発電施設導入事業 南谷地区 4,011千円</p> | | | | | | | | | | | |
| 主な特定財源（名称、金額 等） | | | | | | | | | | | |
| <p>【地方債】 土地改良事業債 1,400千円 【その他】 南谷地区受益者分担金 2,246千円</p> | | | | | | | | | | | |

| | | | | | | | | | | | |
|--|------------------|----|--------------|-----------------------|-------|---|-------|-----|------|---|-------------|
| 担当課 | 農林課 | | 施策 | 30 水と緑の豊かな自然環境を守り、育てる | | | | | | | |
| 事業名 | 広域基幹林道整備事業【繰越明許】 | | | | | | | | | | |
| 会計・予算科目 | 会計 | 一般 | 款 | 6 | 災害復旧費 | 項 | 2 | 林業費 | 目 | 4 | 林業振興費（繰越明許） |
| 最終予算額 (千円) | 決算額 (千円) | | 決算額の 財源内訳 | | 国庫 | 県 | 地方債 | その他 | 一般財源 | | |
| 7,413 | 7,369 | | | | 0 | 0 | 6,500 | 0 | 869 | | |
| 事業の目的 | | | | | | | | | | | |
| 森林整備の基礎となる骨格的な林道を開設し、民有林の合理的な管理経営および公益的機能の維持増進を図り、地域振興に寄与し山林及び林業の活性化を図る。 | | | | | | | | | | | |
| 事業の実績、成果（振り返り、効果 等） | | | | | | | | | | | |
| <p>【事業実績】 広域基幹林道整備事業費負担金 7,369千円 ・広域基幹林道 山守矢送線</p> | | | | | | | | | | | |
| 主な特定財源（名称、金額 等） | | | | | | | | | | | |
| 【地方債】 林道整備事業債 6,500千円 | | | | | | | | | | | |

| | | | | | | | | | | | |
|---|-------------------|----|--------------|----------------|-------|--------|-------|--------------|-------|---|----------------------|
| 担当課 | 農林課 | | 施策 | 33 災害に強いまちをつくる | | | | | | | |
| 事業名 | 現年度補助災害復旧事業【繰越明許】 | | | | | | | | | | |
| 会計・予算科目 | 会計 | 一般 | 款 | 11 | 災害復旧費 | 項 | 1 | 農林水産業施設災害復旧費 | 目 | 3 | 農林水産業施設補助災害復旧費（繰越明許） |
| 最終予算額 (千円) | 決算額 (千円) | | 決算額の 財源内訳 | | 国庫 | 県 | 地方債 | その他 | 一般財源 | | |
| 18,601 | 17,217 | | | | 0 | 13,518 | 1,200 | 68 | 2,431 | | |
| 事業の目的 | | | | | | | | | | | |
| 被災した農地及び農業用施設等の復旧を図り、被災農家等の安定的な農業生産活動の回復に資する。 | | | | | | | | | | | |
| 事業の実績、成果（振り返り、効果 等） | | | | | | | | | | | |
| <p>【事業実績】 平成25年災害 災害復旧工事 3件 17,205千円</p> <p>【事業の成果】 災害により被害を受けた農地、農業用施設等の復旧を図ることにより、農業生産の維持及び農業経営の回復に資した。</p> | | | | | | | | | | | |
| 主な特定財源（名称、金額 等） | | | | | | | | | | | |
| <p>【県】 農林水産業施設災害復旧費補助金 13,518千円</p> <p>【地方債】 農林水産業施設補助災害復旧事業債 1,200千円</p> <p>【その他】 農林水産業施設災害復旧費分担金 68千円</p> | | | | | | | | | | | |

| | | | | | | | | | | | |
|--|-------------------|----|--------------|----------------|-------|---|-------|--------------|------|---|----------------------|
| 担当課 | 農林課 | | 施策 | 33 災害に強いまちをつくる | | | | | | | |
| 事業名 | 現年度単独災害復旧事業【繰越明許】 | | | | | | | | | | |
| 会計・予算科目 | 会計 | 一般 | 款 | 11 | 災害復旧費 | 項 | 1 | 農林水産業施設災害復旧費 | 目 | 4 | 農林水産業施設単独災害復旧費（繰越明許） |
| 最終予算額 (千円) | 決算額 (千円) | | 決算額の 財源内訳 | | 国庫 | 県 | 地方債 | その他 | 一般財源 | | |
| 5,523 | 4,709 | | | | 0 | 0 | 3,400 | 1,051 | 258 | | |
| 事業の目的 | | | | | | | | | | | |
| 被災した農地及び農業用施設等の復旧を図り、被災農家等の安定的な農業生産活動の回復に資する。 | | | | | | | | | | | |
| 事業の実績、成果（振り返り、効果 等） | | | | | | | | | | | |
| <p>【事業の実績】 平成25年7月豪雨 災害復旧事業 災害復旧工事 2件 4,709千円</p> <p>【事業の成果】 平成25年の豪雨により被害を受けた農地、農業用施設等の復旧を図ることにより、農業生産の維持及び農業経営の回復に資した。</p> | | | | | | | | | | | |
| 主な特定財源（名称、金額 等） | | | | | | | | | | | |
| <p>【地方債】 農林水産業施設単独災害復旧事業債 3,400千円</p> <p>【その他】 農林水産業施設災害復旧費分担金 1,051千円</p> | | | | | | | | | | | |

| | | | | | | | | | | | |
|---|-------------|----|--------------|--------------------------------|-----|-----|-----|-------|---|---|-------|
| 担当課 | 商工課 | | 施策 | 【戦略】3 ものづくり産業の競争力を高めるための環境を整える | | | | | | | |
| 事業名 | 企業立地推進基金積立金 | | | | | | | | | | |
| 会計・予算科目 | 会計 | 一般 | 款 | 2 | 総務費 | 項 | 1 | 総務管理費 | 目 | 6 | 財産管理費 |
| 最終予算額 (千円) | 決算額 (千円) | | 決算額の 財源内訳 | 国庫 | 県 | 地方債 | その他 | 一般財源 | | | |
| 451 | 450 | | | | | | 450 | 0 | | | |
| 事業の目的 | | | | | | | | | | | |
| <p>企業立地による雇用の創出については、本市における最重要の取り組みとしてその促進を図っている。 新規企業誘致や既存企業の規模拡大等による今後の企業立地に伴う補助金の増加に対応するため、企業立地推進基金を設置した。 基金の運用による運用益金を、基金に繰り入れるものとする。</p> | | | | | | | | | | | |
| 事業の実績、成果（振り返り、効果 等） | | | | | | | | | | | |
| <p>積立金（利子分） 450千円 26年度末基金残高 200,810千円</p> | | | | | | | | | | | |
| 主な特定財源（名称、金額 等） | | | | | | | | | | | |
| 【その他】運用利子 450千円（年利0.140%） | | | | | | | | | | | |

| | | | | | | | | | | | |
|--|-------------|----|--------------|--------------------------------|-----|-----|---------|-------|---|---|-------|
| 担当課 | 商工課 | | 施策 | 【戦略】3 ものづくり産業の競争力を高めるための環境を整える | | | | | | | |
| 事業名 | 地域産業振興基金積立金 | | | | | | | | | | |
| 会計・予算科目 | 会計 | 一般 | 款 | 2 | 総務費 | 項 | 1 | 総務管理費 | 目 | 6 | 財産管理費 |
| 最終予算額 (千円) | 決算額 (千円) | | 決算額の 財源内訳 | 国庫 | 県 | 地方債 | その他 | 一般財源 | | | |
| 100,040 | 100,040 | | | | | | 100,040 | 0 | | | |
| 事業の目的 | | | | | | | | | | | |
| <p>廣川株式会社社長廣川氏の寄附金を積み立て、「市の振興に役立ててほしい」との氏のご意志に沿い、くらしよし産業元気条例に基づく、地域産業振興ビジョンの取り組みに活用する。</p> | | | | | | | | | | | |
| 事業の実績、成果（振り返り、効果 等） | | | | | | | | | | | |
| <p>廣川氏からの寄附 100,000千円 ふるさと納税からの寄附 40千円 26年度末基金残高 100,040千円</p> | | | | | | | | | | | |
| 主な特定財源（名称、金額 等） | | | | | | | | | | | |
| 【その他】寄附金収入 100,040千円 | | | | | | | | | | | |

| | | | | | | | | | | | |
|--|-------------------------|----|--------------|-------------------|-----|---|-----|-------|------|---|-----|
| 担当課 | 商工課 | | 施策 | 4 みんなが働きやすい環境を整える | | | | | | | |
| 事業名 | 経営相談等推進事業（地方創生先行型交付金事業） | | | | | | | | | | |
| 会計・予算科目 | 会計 | 一般 | 款 | 2 | 総務費 | 項 | 1 | 総務管理費 | 目 | 7 | 企画費 |
| 最終予算額 (千円) | 決算額 (千円) | | 決算額の 財源内訳 | | 国庫 | 県 | 地方債 | その他 | 一般財源 | | |
| 1,500 | 0 | | | | | | | | 0 | | |
| 事業の目的 | | | | | | | | | | | |
| 富士市産業支援センターf-Bizセンター長を招き、全国トップレベルの経営相談会を倉吉市で開催し、市内事業者への支援を行うとともに、相談手法を学び、今後の経営相談を受ける側のレベルアップができる事業とする。 | | | | | | | | | | | |
| 事業の実績、成果（振り返り、効果 等） | | | | | | | | | | | |
| 平成27年度繰越額 1,500千円 | | | | | | | | | | | |
| 主な特定財源（名称、金額 等） | | | | | | | | | | | |
| | | | | | | | | | | | |

| | | | | | | | | | | | |
|--|---------------------------|----|--------------|-------------------|-----|---|-----|-------|------|---|-----|
| 担当課 | 商工課 | | 施策 | 4 みんなが働きやすい環境を整える | | | | | | | |
| 事業名 | 地域産業活性化推進事業（地方創生先行型交付金事業） | | | | | | | | | | |
| 会計・予算科目 | 会計 | 一般 | 款 | 2 | 総務費 | 項 | 1 | 総務管理費 | 目 | 7 | 企画費 |
| 最終予算額 (千円) | 決算額 (千円) | | 決算額の 財源内訳 | | 国庫 | 県 | 地方債 | その他 | 一般財源 | | |
| 2,273 | 0 | | | | | | | | 0 | | |
| 事業の目的 | | | | | | | | | | | |
| 中小企業支援と商店街等の活性化、職業紹介事業を行い、地域経済の向上に努めるため、地域産業活性化推進員を1名配置し、職業情報提供、空き店舗マッチング支援、市内事業者の販路開拓支援を行う。 | | | | | | | | | | | |
| 事業の実績、成果（振り返り、効果 等） | | | | | | | | | | | |
| 平成27年度繰越額 2,273千円 | | | | | | | | | | | |
| 主な特定財源（名称、金額 等） | | | | | | | | | | | |
| | | | | | | | | | | | |

| | | | | | | | | | | | |
|---|--------------------------|----|--------------|-------------------|-----|-----|-----|-------|---|---|-----|
| 担当課 | 商工課 | | 施策 | 4 みんなが働きやすい環境を整える | | | | | | | |
| 事業名 | ふるさと産業支援事業（地方創生先行型交付金事業） | | | | | | | | | | |
| 会計・予算科目 | 会計 | 一般 | 款 | 2 | 総務費 | 項 | 1 | 総務管理費 | 目 | 7 | 企画費 |
| 最終予算額 (千円) | 決算額 (千円) | | 決算額の 財源内訳 | 国庫 | 県 | 地方債 | その他 | 一般財源 | | | |
| 2,900 | 0 | | | | | | | | 0 | | |
| 事業の目的 | | | | | | | | | | | |
| <p>倉吉市の伝統的民芸品であるはこた人形、土人形、郷土玩具等の制作技術伝承、調査研究、啓発、保存等を行う 倉吉はこた人形保存会に対し支援を行う。 市内ふるさと産業の技術の伝承と後継者の育成を図る取り組みに対し支援を行う。</p> | | | | | | | | | | | |
| 事業の実績、成果（振り返り、効果 等） | | | | | | | | | | | |
| <p>はこた人形後継者育成事業費補助金・ふるさと産業支援事業後継者育成補助金 平成27年度繰越額 2,900千円</p> | | | | | | | | | | | |
| 主な特定財源（名称、金額 等） | | | | | | | | | | | |
| | | | | | | | | | | | |

| | | | | | | | | | | | |
|---|----------------------|----|--------------|--------------------------------|-----|-----|-----|-------|---|---|-----|
| 担当課 | 商工課 | | 施策 | 【戦略】3 ものづくり産業の競争力を高めるための環境を整える | | | | | | | |
| 事業名 | 企業誘致事業（地方創生先行型交付金事業） | | | | | | | | | | |
| 会計・予算科目 | 会計 | 一般 | 款 | 2 | 総務費 | 項 | 1 | 総務管理費 | 目 | 7 | 企画費 |
| 最終予算額 (千円) | 決算額 (千円) | | 決算額の 財源内訳 | 国庫 | 県 | 地方債 | その他 | 一般財源 | | | |
| 305,556 | 0 | | | | | | | | 0 | | |
| 事業の目的 | | | | | | | | | | | |
| <p>企業立地促進事業を行う者に対し助成することにより市内における企業立地を促進し、地域経済の活性化及び 雇用機会の拡大を図る。</p> | | | | | | | | | | | |
| 事業の実績、成果（振り返り、効果 等） | | | | | | | | | | | |
| <p>平成27年度繰越額 305,556千円</p> | | | | | | | | | | | |
| 主な特定財源（名称、金額 等） | | | | | | | | | | | |
| | | | | | | | | | | | |

| | | | | | | | | | | | |
|---|-------------------------------|----|--------------|----------------------------|-----|-----|-----|-------|----|---|-----|
| 担当課 | 商工課 | | 施策 | 6 地域の中でお金がまわる、拠点性の高いまちをつくる | | | | | | | |
| 事業名 | プレミアム付商品券事業（地域消費喚起・生活支援交付金事業） | | | | | | | | | | |
| 会計・予算科目 | 会計 | 一般 | 款 | 2 | 総務費 | 項 | 1 | 総務管理費 | 目 | 7 | 企画費 |
| 最終予算額 (千円) | 決算額 (千円) | | 決算額の 財源内訳 | 国庫 | 県 | 地方債 | その他 | 一般財源 | | | |
| 94,686 | 24 | | | | | | | | 24 | | |
| 事業の目的 | | | | | | | | | | | |
| <p>プレミアム付商品券を発行し、利用してもらうことにより、消費者の域内消費の拡大と小売業者の販売意欲が促進され、もって地域経済の活性化（域外への消費流出の防止）に寄与する。</p> | | | | | | | | | | | |
| 事業の実績、成果（振り返り、効果 等） | | | | | | | | | | | |
| <p>【商品券発行事業】 商工会議所内に設置した商品券発行事業実行委員会に対し、事業費の補助金を支払う。 額面総額450,000千円（販売総額375,000千円） プレミアム分20%—75,000千円（市負担） 事務費（印刷製本費、広報費、消耗品費、調査委委託費、人件費等）19,686千円</p> <p>平成26年度決算額 24千円 平成27年度繰越額 94,662千円</p> | | | | | | | | | | | |
| 主な特定財源（名称、金額 等） | | | | | | | | | | | |

| | | | | | | | | | | | |
|--|-------------|----|--------------|-------------------|-----|-----|-----|------|----|---|------|
| 担当課 | 商工課 | | 施策 | 4 みんなが働きやすい環境を整える | | | | | | | |
| 事業名 | 勤労者福祉 | | | | | | | | | | |
| 会計・予算科目 | 会計 | 一般 | 款 | 5 | 労働費 | 項 | 1 | 労働諸費 | 目 | 2 | 労働諸費 |
| 最終予算額 (千円) | 決算額 (千円) | | 決算額の 財源内訳 | 国庫 | 県 | 地方債 | その他 | 一般財源 | | | |
| 50 | 50 | | | | | | | | 50 | | |
| 事業の目的 | | | | | | | | | | | |
| <p>労働者福祉の向上を図ることを目的として、労働者福祉協議会の活動支援として補助金を交付するもの。</p> | | | | | | | | | | | |
| 事業の実績、成果（振り返り、効果 等） | | | | | | | | | | | |
| <p>労働者福祉協議会補助金 50千円 平成26年度活動実績により補助金を交付した。</p> | | | | | | | | | | | |
| 主な特定財源（名称、金額 等） | | | | | | | | | | | |

| | | | | | | | | | | | |
|--|-------------------------------|----|--------------|-------------------|-----|-------|-----|------|------|---|------|
| 担当課 | 商工課 | | 施策 | 4 みんなが働きやすい環境を整える | | | | | | | |
| 事業名 | 地域資源活用商品開発促進事業（起業支援型地域雇用創造事業） | | | | | | | | | | |
| 会計・予算科目 | 会 計 | 一般 | 款 | 5 | 労働費 | 項 | 1 | 労働諸費 | 目 | 1 | 労働諸費 |
| 最終予算額 (千円) | 決 算 額 (千円) | | 決算額の 財源内訳 | | 国庫 | 県 | 地方債 | その他 | 一般財源 | | |
| 3,794 | 3,794 | | | | | 3,794 | | | 0 | | |
| 事業の目的 | | | | | | | | | | | |
| 地域に根ざした起業後10年以内の市内事業者等へ委託し、地域産業振興のため、倉吉市のブランド化に資する、地元資源（農産物、伝統、観光資源等）を活用した新商品の開発・商品化を行う。 (平成25年度からの継続事業) | | | | | | | | | | | |
| 事業の実績、成果（振り返り、効果 等） | | | | | | | | | | | |
| 【事業の実績】 地域資源を活用した新製品の開発、商品化を行う事業者への委託事業。 ○人件費 2,616千円 ○事務費 1,214千円 （全事業費 3,830千円のうち、事業者負担 36千円） | | | | | | | | | | | |
| 【事業の成果】 1. 蜂蜜酒（ミード）の製造・販売・化粧箱制作、蜂蜜の商品開発 平成25年度に開発した蜂蜜酒（ミード）をギフト用として販売するため、化粧箱を制作し、販売を開始した。また、採取された蜂蜜を商品化するため、パッケージ等の開発を行った。 2. 鳥取県産の果物等を活用したソフトドライフルーツの製造・販売 鳥取県産の果物等（二十世紀梨、西条柿、プリンスメロン、愛宕梨、新興梨など）を活用し、ドライフルーツに加工・販売を行っており、さらに商品数を充実させるため、金柑、みかんなど、新商品の開発・販売を行った。またギフトやお土産用のパッケージ化に向けた取組が行われ、販売を開始した。 | | | | | | | | | | | |
| 主な特定財源（名称、金額 等） | | | | | | | | | | | |
| 【県】 緊急雇用創出事業臨時特例交付金 （市町村緊急雇用創出事業臨時特例基金事業補助金） 3,794千円 | | | | | | | | | | | |

| | | | | | | | | | | | |
|---|--------------------------|----|--------------|-------------------|-----|-------|-----|------|------|---|------|
| 担当課 | 商工課 | | 施策 | 4 みんなが働きやすい環境を整える | | | | | | | |
| 事業名 | 地域資源活用商品開発促進事業（地域人づくり事業） | | | | | | | | | | |
| 会計・予算科目 | 会 計 | 一般 | 款 | 5 | 労働費 | 項 | 1 | 労働諸費 | 目 | 1 | 労働諸費 |
| 最終予算額 (千円) | 決 算 額 (千円) | | 決算額の 財源内訳 | | 国庫 | 県 | 地方債 | その他 | 一般財源 | | |
| 8,454 | 7,991 | | | | | 7,991 | | | 0 | | |
| 事業の目的 | | | | | | | | | | | |
| 地域産業活性化のため、地域産業を包括的に支援(主な支援内容は専門家による地域商品開発講座の開催・運営、販路開拓・プロモーション支援、空き店舗調査及びマッチング、空き店舗を活用したイベントと各種商店街イベントの情報発信、起業者育成体制の構築など)する地域産業活性化推進員を育成し、就業につなげる。 | | | | | | | | | | | |
| 事業の実績、成果（振り返り、効果 等） | | | | | | | | | | | |
| 地域産業活性化推進事業委託料 7,991千円 （算定基礎） ・人件費 5,924千円 ・事務費 2,067千円 倉吉商工会議所に業務を委託し、実施した。 | | | | | | | | | | | |
| <実績> 地域産業活性化推進員2名を雇用し、下記の活動を通し、地域産業を支援する人材育成を行った。2名とも次の就職先が決定し、就業につなげた。 | | | | | | | | | | | |
| 主な特定財源（名称、金額 等） | | | | | | | | | | | |
| 【県】 緊急雇用創出事業臨時特例交付金 （市町村緊急雇用創出事業臨時特例基金事業補助金） 7,991千円 | | | | | | | | | | | |

| | | | | | | | | | | | |
|--|-------------|----|--------------|-------------------|-----|---|-----|-----|-------|---|-------|
| 担当課 | 商工課 | | 施策 | 4 みんなが働きやすい環境を整える | | | | | | | |
| 事業名 | 商工統括事業 | | | | | | | | | | |
| 会計・予算科目 | 会計 | 一般 | 款 | 7 | 商工費 | 項 | 1 | 商工費 | 目 | 1 | 商工統括費 |
| 最終予算額 (千円) | 決算額 (千円) | | 決算額の 財源内訳 | | 国庫 | 県 | 地方債 | その他 | 一般財源 | | |
| 1,437 | 1,388 | | | | | | | 356 | 1,032 | | |
| 事業の目的 | | | | | | | | | | | |
| 事業所の事業拡大・販路開拓、中小企業組合の運営の支援、中小企業者の経営上の諸課題解決等の相談に対応し、市内企業の定着・発展を図る。 | | | | | | | | | | | |
| 事業の実績、成果（振り返り、効果 等） | | | | | | | | | | | |
| <ul style="list-style-type: none"> ・商工業の振興に関して必要な一般事業費。 ・日本貿易振興機構鳥取貿易情報センター（ジェトロ鳥取）の負担金 ・鳥取県中小企業団体中央会補助金 ・倉吉中小企業相談所補助金 <p>ジェトロ鳥取運営負担金 340千円 鳥取県中小企業団体中央会補助金 250千円 平成26年度活動実績により補助金を交付した。 倉吉中小企業相談所補助金 267千円 平成26年度活動実績により補助金を交付した。</p> | | | | | | | | | | | |
| 主な特定財源（名称、金額 等） | | | | | | | | | | | |
| 【その他】商工費寄附金 281千円 | | | | | | | | | | | |

| | | | | | | | | | | | |
|--|-------------|----|--------------|-------------------------------------|-----|---|-----|-----|------|---|--------|
| 担当課 | 商工課 | | 施策 | 15 だれもが認め合い、理解し協力し合える人権尊重のまちづくりを進める | | | | | | | |
| 事業名 | 同和対策 | | | | | | | | | | |
| 会計・予算科目 | 会計 | 一般 | 款 | 7 | 商工費 | 項 | 1 | 商工費 | 目 | 2 | 商工業振興費 |
| 最終予算額 (千円) | 決算額 (千円) | | 決算額の 財源内訳 | | 国庫 | 県 | 地方債 | その他 | 一般財源 | | |
| 413 | 413 | | | | | | | | 413 | | |
| 事業の目的 | | | | | | | | | | | |
| 倉吉市同和問題企業連絡会の会員相互が連携し、主体性を持って、企業の立場から同和問題に対する正しい認識と理解を深め、同和問題の解決に資するため、倉吉市同和問題企業連絡会に対して補助金を交付するもの。 | | | | | | | | | | | |
| 事業の実績、成果（振り返り、効果 等） | | | | | | | | | | | |
| <p>倉吉市同和問題企業連絡会補助金 413千円 会員企業数 19社 主な活動 各種県内外研修への参加、人権啓発ポスターの製作 (例：部落解放研究第42回倉吉市集会、人権啓発研究集会への参加など)</p> | | | | | | | | | | | |
| 主な特定財源（名称、金額 等） | | | | | | | | | | | |
| | | | | | | | | | | | |

| | | | | | | | | | | | |
|---|-------------|----|--------------|-------------------|-----|---|-----|-----|------|---|--------|
| 担当課 | 商工課 | | 施策 | 4 みんなが働きやすい環境を整える | | | | | | | |
| 事業名 | 商工業振興 | | | | | | | | | | |
| 会計・予算科目 | 会計 | 一般 | 款 | 1 | 商工費 | 項 | 1 | 商工費 | 目 | 2 | 商工業振興費 |
| 最終予算額 (千円) | 決算額 (千円) | | 決算額の 財源内訳 | | 国庫 | 県 | 地方債 | その他 | 一般財源 | | |
| 434 | 414 | | | | | | | | 414 | | |
| 事業の目的 | | | | | | | | | | | |
| <ul style="list-style-type: none"> ・地域産業の活性化と西倉吉工業団地の立地企業の定着・発展のため、産業支援機関及び各種団体等の会員として連携した取組みを行う。 ・商業街路灯の維持の取組みを支援し、地域産業の振興を図る。 ・旧関金町商工会館の活用に備えた維持管理を行う。 | | | | | | | | | | | |
| 事業の実績、成果（振り返り、効果 等） | | | | | | | | | | | |
| ○負担金補助及び交付金 414千円 県産業振興機構負担金 20千円 西倉吉工業団地共栄会負担金 100千円 鳥取大学振興協力会負担金 15千円 商業街路等維持費補助金 倉吉地区 97千円・関金温泉 32千円 倉吉商店会連合会補助金 150千円 | | | | | | | | | | | |
| 主な特定財源（名称、金額 等） | | | | | | | | | | | |

| | | | | | | | | | | | |
|--|-------------|----|--------------|--------------------------------|-----|--------|-----|---------|---------|---|--------|
| 担当課 | 商工課 | | 施策 | 【戦略】3 ものづくり産業の競争力を高めるための環境を整える | | | | | | | |
| 事業名 | 企業誘致 | | | | | | | | | | |
| 会計・予算科目 | 会計 | 一般 | 款 | 7 | 商工費 | 項 | 1 | 商工費 | 目 | 2 | 商工業振興費 |
| 最終予算額 (千円) | 決算額 (千円) | | 決算額の 財源内訳 | | 国庫 | 県 | 地方債 | その他 | 一般財源 | | |
| 533,474 | 516,410 | | | | | 53,465 | | 252,488 | 210,457 | | |
| 事業の目的 | | | | | | | | | | | |
| 企業立地による雇用の創出については、本市における最重要の取り組みとしてその促進を図っている。 市内外の企業訪問による企業誘致活動、立地に対する補助金の交付、工場用地(西倉吉工業団地、灘手工業用地)の整備、貸工場の整備を行う。 | | | | | | | | | | | |
| 事業の実績、成果（振り返り、効果 等） | | | | | | | | | | | |
| ○企業誘致活動 1,961千円 ○企業立地促進補助金(8社) 384,771千円 ○西倉吉工業団地整備 2,529千円 敷地整備工事 1,605千円 法面保護工事 924千円 ○西倉吉工業団地貸工場整備 108,694千円 工事監理業務委託 4,677千円 整備工事 104,017千円 | | | | | | | | | | | |
| 主な特定財源（名称、金額 等） | | | | | | | | | | | |
| 【県】 工業団地再整備事業補助金 53,465千円 【その他】 企業立地推進基金繰入金 200,000千円 若者定住化促進基金繰入金 50,000千円 貸工場使用料 1,032千円 土地売却収入 1,456千円 | | | | | | | | | | | |

| | | | | | | | |
|---|-------------|--------------|--------------------------------|-------|-----|-----|--------|
| 担当課 | 商工課 | 施策 | 【戦略】3 ものづくり産業の競争力を高めるための環境を整える | | | | |
| 事業名 | 地場産業振興 | | | | | | |
| 会計・予算科目 | 会計 一般 | 款 7 | 商工費 | 項 1 | 商工費 | 目 2 | 商工業振興費 |
| 最終予算額 (千円) | 決算額 (千円) | 決算額の 財源内訳 | 国庫 | 県 | 地方債 | その他 | 一般財源 |
| 4,045 | 4,045 | | | 1,200 | | | 2,845 |
| 事業の目的 | | | | | | | |
| ふるさと産業の保存、振興、規模拡大を図るため、事業者、団体等に対して支援するもの | | | | | | | |
| 事業の実績、成果（振り返り、効果 等） | | | | | | | |
| ○補助金 <ul style="list-style-type: none"> ・ふるさと産業規模拡大事業費補助金 1,000千円 ・倉吉緋後継者育成事業費補助金 145千円 ・はこた人形後継者育成事業費補助金 500千円 ・手仕事担い手育成支援事業費補助金 2,400千円 (内訳) 研修者100千円×12月×2人=2,400千円 | | | | | | | |
| 主な特定財源（名称、金額 等） | | | | | | | |
| 【県】手仕事担い手育成支援事業費補助金 1,200千円 (内訳) 研修者 100千円×1/2×12月×2人=1,200千円 | | | | | | | |

| | | | | | | | |
|---|-------------|--------------|-------------------|-----|---------|-----------|--------|
| 担当課 | 商工課 | 施策 | 4 みんなが働きやすい環境を整える | | | | |
| 事業名 | 金融対策 | | | | | | |
| 会計・予算科目 | 会計 一般 | 款 7 | 商工費 | 項 1 | 商工費 | 目 2 | 商工業振興費 |
| 最終予算額 (千円) | 決算額 (千円) | 決算額の 財源内訳 | 国庫 | 県 | 地方債 | その他 | 一般財源 |
| 2,252,202 | 1,833,664 | | | | 360,000 | 1,470,195 | 3,469 |
| 事業の目的 | | | | | | | |
| 市内の中小企業者の経営安定化、経営基盤強化のための金融支援を行う。 ○長期・低利の制度融資を実施するため、資金貸付を行う金融機関に対し、その資金の一部を預託する。 (※金融機関への預託は年度当初または融資実行後に行い、年度末に一括償還) ○地域総合整備資金貸付（ふるさと融資）2件 | | | | | | | |
| 事業の実績、成果（振り返り、効果 等） | | | | | | | |
| ○制度融資事務委託料 4,020千円 ○貸付金 1,829,634千円 <ul style="list-style-type: none"> ・企業立地促進資金貸付金 36,111千円 ・商工組合中央金庫貸付金 90,000千円 ・小口融資資金貸付金 35,251千円 ・新分野進出・雇用創出等促進資金貸付金 1,702千円 ・地域総合整備資金貸付金 360,000千円 ・中国労働金庫貸付金 150,000千円 ・特別金融対策資金貸付金 1,070,381千円 ・新規参入資金貸付金 86,189千円 | | | | | | | |
| 主な特定財源（名称、金額 等） | | | | | | | |
| 【地方債】地域総合整備資金貸付事業債 360,000千円 【その他】商工振興資金貸付金元利収入（制度融資等貸付金元金） 1,469,660千円 損失補償金返還金 535千円 | | | | | | | |

| | | | | | | | | | | | |
|--|-------------|----|--------------|--------------------------------|-----|---|-----|-----|-------|---|--------|
| 担当課 | 商工課 | | 施策 | 【戦略】3 ものづくり産業の競争力を高めるための環境を整える | | | | | | | |
| 事業名 | 商店街等活性化 | | | | | | | | | | |
| 会計・予算科目 | 会計 | 一般 | 款 | 7 | 商工費 | 項 | 1 | 商工費 | 目 | 2 | 商工業振興費 |
| 最終予算額 (千円) | 決算額 (千円) | | 決算額の 財源内訳 | | 国庫 | 県 | 地方債 | その他 | 一般財源 | | |
| 7,974 | 5,219 | | | | 492 | | | | 4,727 | | |
| 事業の目的 | | | | | | | | | | | |
| 商店街等の活性化を図り、にぎわいのあるまちづくりのため下記の事業を実施する。 | | | | | | | | | | | |
| 事業の実績、成果（振り返り、効果 等） | | | | | | | | | | | |
| <p>1. チャレンジショップ設置運営事業（空店舗を活用し、本格的な起業に向け支援）</p> <p>○チャレンジショップ設置運営事務委託料 992千円 [家賃補助] 412千円（未入居時家賃含む） [広報費、店舗管理費及び会議事務費] 580千円</p> <p>H26実績（3店舗枠）延 4件 ・H26.4～10 2件、・H26.4～H27.3 1件、・H26.11～H27.3 1件</p> <p>2. にぎわいのある商店街づくり事業費補助金 （伝建群内の空店舗を活用し新規に商業活動を行う者等に対し、家賃・店舗改装費の一部を補助）</p> <p>○にぎわいのある商店街づくり事業補助金 3,977千円 [家賃] 7件 576千円 [店舗改装] 5件 3,401千円</p> <p>3. 中心市街地にぎわい創出事業費補助金（「あきない中心倉」活動支援）</p> <p>○中心市街地にぎわい創出事業費補助金 250千円 あきない中心倉の活動に対し補助を行った。</p> | | | | | | | | | | | |
| 主な特定財源（名称、金額 等） | | | | | | | | | | | |
| 【国庫】社会資本整備総合交付金（街なみ環境整備交付金）492千円 | | | | | | | | | | | |

| | | | | | | | | | | | |
|--|-------------|----|--------------|--------------------------------|-----|---|-----|-----|-------|---|--------|
| 担当課 | 商工課 | | 施策 | 【戦略】3 ものづくり産業の競争力を高めるための環境を整える | | | | | | | |
| 事業名 | 関西事務所運営費 | | | | | | | | | | |
| 会計・予算科目 | 会計 | 一般 | 款 | 7 | 商工費 | 項 | 1 | 商工費 | 目 | 2 | 商工業振興費 |
| 最終予算額 (千円) | 決算額 (千円) | | 決算額の 財源内訳 | | 国庫 | 県 | 地方債 | その他 | 一般財源 | | |
| 2,192 | 1,846 | | | | | | | | 1,846 | | |
| 事業の目的 | | | | | | | | | | | |
| 近畿圏から本市への企業誘致を推進し、本市経済の活性化と雇用創出を図るため、近畿圏における企業誘致活動を実施するもの。 | | | | | | | | | | | |
| 事業の実績、成果（振り返り、効果 等） | | | | | | | | | | | |
| <p>○企業訪問活動 667千円（訪問回数94回）</p> <p>○関西事務所運営 518千円</p> <p>○関西機械要素技術展出展料 661千円</p> | | | | | | | | | | | |
| 主な特定財源（名称、金額 等） | | | | | | | | | | | |
| | | | | | | | | | | | |

| | | | | | | | | |
|--|--------------------|----|--------------|----------------------------|---|-------|-----|----------|
| 担当課 | 商工課 | | 施策 | 6 地域の中でお金がまわる、拠点性の高いまちをつくる | | | | |
| 事業名 | 倉吉市くらしよし産業元気条例推進事業 | | | | | | | |
| 会計・予算科目 | 会計 | 一般 | 款 | 7 商工費 | 項 | 1 商工費 | 目 | 2 商工業振興費 |
| 最終予算額 (千円) | 決算額 (千円) | | 決算額の 財源内訳 | 国庫 | 県 | 地方債 | その他 | 一般財源 |
| 2,069 | 2,052 | | | | | | | 2,052 |
| 事業の目的 | | | | | | | | |
| 市民、事業者、産学官が協力して地域産業の振興に取り組むため、倉吉市地域産業振興戦略会議を開催し、地域産業振興ビジョンの進捗状況の管理、成果の評価等を行うもの | | | | | | | | |
| 事業の実績、成果（振り返り、効果 等） | | | | | | | | |
| <p>地域産業振興戦略会議委員1回目14名、2回目15名、2回開催 倉吉市地域産業振興ビジョンの進捗管理に係る経済・産業分析調査業務委託料 1,890千円</p> | | | | | | | | |
| 主な特定財源（名称、金額 等） | | | | | | | | |
| | | | | | | | | |

| | | | | | | | | |
|---|-------------|----|--------------|--------------------------------|---|-------|-----|----------|
| 担当課 | 商工課 | | 施策 | 【戦略】3 ものづくり産業の競争力を高めるための環境を整える | | | | |
| 事業名 | 市場開拓支援事業 | | | | | | | |
| 会計・予算科目 | 会計 | 一般 | 款 | 7 商工費 | 項 | 1 商工費 | 目 | 2 商工業振興費 |
| 最終予算額 (千円) | 決算額 (千円) | | 決算額の 財源内訳 | 国庫 | 県 | 地方債 | その他 | 一般財源 |
| 4,547 | 4,407 | | | | | | | 4,407 |
| 事業の目的 | | | | | | | | |
| <p>○地域産品の認知度の向上を図るため、首都圏・関西圏等の物産展等に参加し、地域及び産品のPR・プロモーション活動をする。 ○市内中小企業者等の事業拡大を支援するため、商談会等への出展など新たな販売ルートの開拓を行う中小企業者等に対し、その経費の一部を助成する。 ○駅北12街区の活用のためのプロポーザル公募実施</p> | | | | | | | | |
| 事業の実績、成果（振り返り、効果 等） | | | | | | | | |
| <p>【事業の実績】 ◆物産展の実施 6回 内訳：西宮郵便局物産展 4回（参加事業所 延5社）、彦根市観光と物産展 1回（参加事業所 1社）、東京アンテナショップ物産展 1回（参加事業所 4社） ◆商品等販路開拓支援事業費補助金 18件 3,656千円</p> <p>【事業の成果】 関西圏で定期的に物産展を開催し、倉吉市の事業者の商品のPR活動を行うことで、商品のリピーターも見られるようになった。東京アンテナショップ物産展を開催し、首都圏に向けての商品PRを行った。各物産展に事業者が参加することで、各地域の消費者の商品の反応を直に見ることができ、今後の商品販売や開発に活かしてもらえる場を提供できた。</p> | | | | | | | | |
| 主な特定財源（名称、金額 等） | | | | | | | | |
| | | | | | | | | |

| | | | | | | | | | | | |
|--|-------------|----|--------------|-----------------------------|-----|---|-----|-----|------|---|--------|
| 担当課 | 商工課 | | 施策 | 【戦略】17 子どもたちの心身ともに健やかな成長を促す | | | | | | | |
| 事業名 | 起業家育成事業 | | | | | | | | | | |
| 会計・予算科目 | 会計 | 一般 | 款 | 7 | 商工費 | 項 | 1 | 商工費 | 目 | 2 | 商工業振興費 |
| 最終予算額 (千円) | 決算額 (千円) | | 決算額の 財源内訳 | | 国庫 | 県 | 地方債 | その他 | 一般財源 | | |
| 329 | 129 | | | | | | | | 129 | | |
| 事業の目的 | | | | | | | | | | | |
| 小学6年生から中学3年生を対象に、社会や仕事について考えるための授業(体験型プログラム)を行う。 | | | | | | | | | | | |
| 事業の実績、成果(振り返り、効果等) | | | | | | | | | | | |
| ○起業家教育促進事業 平成26年度実施校 2校(西郷小学校43人、上灘小学校49人) ○生徒アンケート結果(小学校)より 「将来の仕事が楽しみ」「仕事は仲間と協力して話し合うことが大切だと思いました」「お金を稼ぐということは大変だということがわかった」「早く仕事をしてみたいと思った」といった児童の感想があり、教師や保護者からも、普段見られない児童の姿が見られたといった感想があった。また、事後アンケートでは主体性・関係性・社会性・創造性について大切だと思うかという設問に対して、事前アンケートと比べて、「すごく思う」と答える児童が大半を占めた。 | | | | | | | | | | | |
| 主な特定財源(名称、金額等) | | | | | | | | | | | |

| | | | | | | | | | | | |
|--|-----------------|----|--------------|--------------------------------|-----|---|-----|-----|-------|---|--------|
| 担当課 | 商工課 | | 施策 | 【戦略】3 ものづくり産業の競争力を高めるための環境を整える | | | | | | | |
| 事業名 | 地域資源活用新事業創出支援事業 | | | | | | | | | | |
| 会計・予算科目 | 会計 | 一般 | 款 | 7 | 商工費 | 項 | 1 | 商工費 | 目 | 2 | 商工業振興費 |
| 最終予算額 (千円) | 決算額 (千円) | | 決算額の 財源内訳 | | 国庫 | 県 | 地方債 | その他 | 一般財源 | | |
| 1,841 | 1,593 | | | | | | | | 1,593 | | |
| 事業の目的 | | | | | | | | | | | |
| 中小企業者等による農商工連携、異業種企業連携等による新事業(新商品・新サービス)創出に向けた取組みを促進するため、地域資源を活用した新規性・独自性のある商品・サービスの開発に要する経費を支援するもの。 | | | | | | | | | | | |
| 事業の実績、成果(振り返り、効果等) | | | | | | | | | | | |
| [新商品・新サービス等開発事業] ◆実績 (異業種連携型) 3件 434千円 ①県内の食材を使用した新商品の開発と、新ラベルを製作した。 ②産業支援センター設立に向けた調査研究。 ③お菓子詰め合わせパックの開発 | | | | | | | | | | | |
| [農商工連携・異業種連携支援事業] ◆実績 1件 500千円 中小企業者向けの支援体制構築のため、倉吉未来中心小ホールでの産業支援センター設立のための講習会開催(190名参加)、個別経営相談事業(5社)を実施した。 | | | | | | | | | | | |
| 主な特定財源(名称、金額等) | | | | | | | | | | | |

| | | | | | | | | | | | |
|--|--------------|----|--------------|--------------------------------|-----|---|-----------|-----|---------|---|--------|
| 担当課 | 商工課 | | 施策 | 【戦略】3 ものづくり産業の競争力を高めるための環境を整える | | | | | | | |
| 事業名 | 医療器機関連企業誘致事業 | | | | | | | | | | |
| 会計・予算科目 | 会計 | 一般 | 款 | 7 | 商工費 | 項 | 1 | 商工費 | 目 | 2 | 商工業振興費 |
| 最終予算額 (千円) | 決算額 (千円) | | 決算額の 財源内訳 | | 国庫 | 県 | 地方債 | その他 | 一般財源 | | |
| 1,315,852 | 1,295,532 | | | | | | 1,164,700 | | 130,832 | | |
| 事業の目的 | | | | | | | | | | | |
| 医療系企業の進出支援策として鳥取県工業団地再整備事業補助制度が改正され、地元自治体の負担が軽減されたことを受け、灘手工業用地に医療系企業を誘致するために必要な業務を実施するもの。 | | | | | | | | | | | |
| 事業の実績、成果（振り返り、効果等） | | | | | | | | | | | |
| ○貸工場建設工事設計業務 56,052千円 ○団地整備工事 210,926千円 ○貸工場建設工事（前金分） 751,580千円 ○土地購入費 56,275千円 ○移転補償費 189,398千円 平成27年度繰越額 16,247千円 | | | | | | | | | | | |
| 主な特定財源（名称、金額等） | | | | | | | | | | | |
| 【地方債】地域活性化事業債 1,164,700千円 | | | | | | | | | | | |

| | | | | | | | | | | | |
|---|-------------|----|--------------|--------------------------------|-----|---|-----|-----|--------|---|--------|
| 担当課 | 商工課 | | 施策 | 【戦略】3 ものづくり産業の競争力を高めるための環境を整える | | | | | | | |
| 事業名 | 大谷工業団地再整備事業 | | | | | | | | | | |
| 会計・予算科目 | 会計 | 一般 | 款 | 7 | 商工費 | 項 | 1 | 商工費 | 目 | 2 | 商工業振興費 |
| 最終予算額 (千円) | 決算額 (千円) | | 決算額の 財源内訳 | | 国庫 | 県 | 地方債 | その他 | 一般財源 | | |
| 42,519 | 42,479 | | | | | | | | 42,479 | | |
| 事業の目的 | | | | | | | | | | | |
| 市内企業の事業拡大（工場新設）に係る用地を確保することにより、雇用の創出、及び地域の活性化につなげる。 | | | | | | | | | | | |
| 事業の実績、成果（振り返り、効果等） | | | | | | | | | | | |
| ○測量設計委託業務 13,154千円 ○土地購入費 25,727千円 ○移転補償費 2,909千円 ○不動産鑑定委託業務 689千円 | | | | | | | | | | | |
| 主な特定財源（名称、金額等） | | | | | | | | | | | |
| | | | | | | | | | | | |

| | | | | | | | | | | | |
|---------------|--------------|----|--------------|----------------------------------|-----|---|-----|-----|------|---|-----|
| 担当課 | 商工課 | | 施策 | 【戦略】22 地域における人と人の結びつきを強め、地域力を高める | | | | | | | |
| 事業名 | まちかどステーション管理 | | | | | | | | | | |
| 会計・予算科目 | 会計 | 一般 | 款 | 7 | 商工費 | 項 | 1 | 商工費 | 目 | 3 | 観光費 |
| 最終予算額 (千円) | 決算額 (千円) | | 決算額の 財源内訳 | | 国庫 | 県 | 地方債 | その他 | 一般財源 | | |
| 1,324 | 821 | | | | | | | 2 | 819 | | |

事業の目的

まちかどステーションおよび倉吉線鉄道記念館の運営・維持管理を行うもの

事業の実績、成果（振り返り、効果 等）

- 指定管理委託料 324千円
- 金物点検及び締め直し業務 497千円

主な特定財源（名称、金額 等）

【その他】
まちかどステーション使用料(駐車場) 2千円

| | | | | | | | | | | | |
|---------------|-------------|----|--------------|---------------------------------|-----|---|-----|--------|------|---|-----|
| 担当課 | 商工課 | | 施策 | 【戦略】5 観光・コンベンションを基軸に、まちの集客力を高める | | | | | | | |
| 事業名 | 飲食・物販施設管理 | | | | | | | | | | |
| 会計・予算科目 | 会計 | 一般 | 款 | 7 | 商工費 | 項 | 1 | 商工費 | 目 | 3 | 観光費 |
| 最終予算額 (千円) | 決算額 (千円) | | 決算額の 財源内訳 | | 国庫 | 県 | 地方債 | その他 | 一般財源 | | |
| 14,034 | 13,385 | | | | | | | 13,385 | 0 | | |

事業の目的

飲食・物販施設（倉吉パークスクエア食彩館）の維持・管理を行うもの

事業の実績、成果（振り返り、効果 等）

- 食彩館の適正な維持管理を行い、集客の促進、賑わいの創出を図った。
- 需用費 11,384千円
 - ・消耗品費 60千円
 - ・光熱水費 10,071千円
 - ・修繕料 1,253千円
 - 催事室グリストラップ・排水管清掃手数料等 109千円
 - 委託料 1,853千円
 - ・消防用設備警備委託料 117千円
 - ・食彩館清掃委託料 1,641千円
 - ・自家用電気工作物保安管理 95千円
 - トイレ洗浄脱臭器具借上料 39千円

主な特定財源（名称、金額 等）

【その他】16,387千円（うち事業充当 13,385千円）
 飲食・物販施設使用料 8,346千円
 食彩館使用料（光熱費等） 6,262千円
 温水プール上下水道代 1,779千円

| | | | | | | | | | | | |
|--|-------------|--------------|-----------------------|---|-----|-----|------|-------|---|---|---------|
| 担当課 | 環境課 | 施策 | 29 ゆとりと潤いにあふれた住環境を整える | | | | | | | | |
| 事業名 | 衛生総務 | | | | | | | | | | |
| 会計・予算科目 | 会計 | 一般 | 款 | 4 | 衛生費 | 項 | 1 | 保健衛生費 | 目 | 1 | 保健衛生総務費 |
| 最終予算額 (千円) | 決算額 (千円) | 決算額の 財源内訳 | 国庫 | 県 | 地方債 | その他 | 一般財源 | | | | |
| 271 | 261 | | | | | | 261 | | | | |
| 事業の目的 | | | | | | | | | | | |
| 衛生行政の総務的事務費用 | | | | | | | | | | | |
| 事業の実績、成果（振り返り、効果 等） | | | | | | | | | | | |
| 【事業の実績】 公用車維持管理費 ・事務用消耗品等 66千円 ・公用車ガソリン 78千円 ・公用車修理費 109千円 ・自動車重量税 8千円 | | | | | | | | | | | |
| 主な特定財源（名称、金額 等） | | | | | | | | | | | |
| | | | | | | | | | | | |

| | | | | | | | | | | | |
|--|-------------|--------------|-----------------------|---|-----|-------|------|-------|---|---|---------|
| 担当課 | 環境課 | 施策 | 29 ゆとりと潤いにあふれた住環境を整える | | | | | | | | |
| 事業名 | 動物愛護事業 | | | | | | | | | | |
| 会計・予算科目 | 会計 | 一般 | 款 | 4 | 衛生費 | 項 | 1 | 保健衛生費 | 目 | 1 | 保健衛生総務費 |
| 最終予算額 (千円) | 決算額 (千円) | 決算額の 財源内訳 | 国庫 | 県 | 地方債 | その他 | 一般財源 | | | | |
| 1,200 | 1,148 | | | | | 1,148 | 0 | | | | |
| 事業の目的 | | | | | | | | | | | |
| 傷病動物の治療や飼い主不明の犬・猫等の保護、動物愛護の啓発等を実施する団体への補助及び市内で捕獲した野良猫に避妊・去勢手術を受けさせ、その費用を負担した市民に対し、補助金を交付する。 | | | | | | | | | | | |
| 事業の実績、成果（振り返り、効果 等） | | | | | | | | | | | |
| 【事業の実績】 動物愛護活動事業費補助金 900千円 野良猫避妊・去勢手術費補助金 27件 135千円 【事業の成果】 動物愛護施設を有する公益財団法人動物臨床医学研究所への補助 ・動物愛護の普及啓発活動に係る事業 動物愛護週間行事、しつけ方教室及び動物ふれあい教室、児童・学生等の体験学習等の開催 計17回 ・犬・猫の譲渡に係る事業 野生動物・傷病動物又は飼育放棄された犬・猫の保護及び治療並びに犬又は猫の譲渡 犬30頭、猫30頭 野良猫避妊・去勢手術費補助金 市内で捕獲した野良猫に避妊・去勢手術を受けさせ、その費用を負担した市民に対し、その手術料金の一部を補助することにより、野良猫の繁殖を抑制し、もって生活環境を保全するとともに、市民の動物愛護意識の高揚を図れた。 | | | | | | | | | | | |
| 主な特定財源（名称、金額 等） | | | | | | | | | | | |
| 【その他】 動物愛護事業費寄附金 1,720千円(事業充当1,148千円) | | | | | | | | | | | |

| | | | | | | | | | | | |
|---|-------------|----|--------------|----|-----------------------|---|-----|-------|------|---|-----|
| 担当課 | 環境課 | | | 施策 | 29 ゆとりと潤いにあふれた住環境を整える | | | | | | |
| 事業名 | 狂犬病予防 | | | | | | | | | | |
| 会計・予算科目 | 会計 | 一般 | 款 | 4 | 衛生費 | 項 | 1 | 保健衛生費 | 目 | 3 | 予防費 |
| 最終予算額 (千円) | 決算額 (千円) | | 決算額の 財源内訳 | | 国庫 | 県 | 地方債 | その他 | 一般財源 | | |
| 347 | 279 | | | | | | | 279 | | 0 | |
| 事業の目的 | | | | | | | | | | | |
| 狂犬病を予防するため、狂犬病予防法に基づく犬の登録や狂犬病予防注射を実施する。 | | | | | | | | | | | |
| 事業の実績、成果（振り返り、効果 等） | | | | | | | | | | | |
| 【事業の実績】 狂犬病予防事業 ・犬鑑札等消耗品費 49千円 ・登録申請書等印刷費 48千円 ・案内通知郵送料 182千円 【事業の成果】 犬の登録数（新規） 139頭 狂犬病予防注射済頭数 1,592頭 | | | | | | | | | | | |
| 主な特定財源（名称、金額 等） | | | | | | | | | | | |
| 【その他】 犬登録手数料 427千円（事業充当279千円） 狂犬病予防注射済票交付手数料 876千円（事業充当0千円） | | | | | | | | | | | |

| | | | | | | | | | | | |
|---|-------------|----|--------------|----|-----------------------|---|-----|-------|------|--------|-------|
| 担当課 | 環境課 | | | 施策 | 29 ゆとりと潤いにあふれた住環境を整える | | | | | | |
| 事業名 | 環境衛生 | | | | | | | | | | |
| 会計・予算科目 | 会計 | 一般 | 款 | 4 | 衛生費 | 項 | 1 | 保健衛生費 | 目 | 4 | 環境衛生費 |
| 最終予算額 (千円) | 決算額 (千円) | | 決算額の 財源内訳 | | 国庫 | 県 | 地方債 | その他 | 一般財源 | | |
| 20,658 | 18,909 | | | | | | | | | 18,909 | |
| 事業の目的 | | | | | | | | | | | |
| 中部ふるさと広域連合が運営する斎場等に係る経費の負担ほか環境衛生総務費 | | | | | | | | | | | |
| 事業の実績、成果（振り返り、効果 等） | | | | | | | | | | | |
| 【事業の実績】 中部ふるさと広域連合が運営する斎場に係る経費の負担金 18,870千円 （琴浦斎場相互利用負担金28千円含む） 事務用消耗品費等 33千円 【事業の成果】 とっとり中部ふるさと斎場の運営に係る経費負担金の支出を適正に行った。 ・火葬実績 681件（動物：集団56件、個別20件） | | | | | | | | | | | |
| 主な特定財源（名称、金額 等） | | | | | | | | | | | |
| | | | | | | | | | | | |

| | | | | | | | | | | | |
|---|-------------|----|--------------|-----------------------|-----|-----|-----|-------|-------|---|-------|
| 担当課 | 環境課 | | 施策 | 29 ゆとりと潤いにあふれた住環境を整える | | | | | | | |
| 事業名 | 公衆浴場確保対策 | | | | | | | | | | |
| 会計・予算科目 | 会計 | 一般 | 款 | 4 | 衛生費 | 項 | 1 | 保健衛生費 | 目 | 4 | 環境衛生費 |
| 最終予算額 (千円) | 決算額 (千円) | | 決算額の 財源内訳 | | 国庫 | 県 | 地方債 | その他 | 一般財源 | | |
| 1,800 | 1,800 | | | | | 750 | | | 1,050 | | |
| 事業の目的 | | | | | | | | | | | |
| 公衆浴場の経営の安定化を図り、地域住民の利用の機会を確保し、公衆衛生の向上を図るため、公衆浴場に対し補助金を交付する。 | | | | | | | | | | | |
| 事業の実績、成果（振り返り、効果 等） | | | | | | | | | | | |
| <p>【事業の実績】</p> <p>公衆浴場確保対策費補助金 550千円 " 省エネルギー対策施設整備分 1,250千円</p> <p>【事業の成果】</p> <p>市内の公衆浴場がボイラー設備の故障により一時休業していたが、市の支援により営業を継続することになり、公衆浴場が確保できた。 ・浴場数 1浴場</p> | | | | | | | | | | | |
| 主な特定財源（名称、金額 等） | | | | | | | | | | | |
| <p>【県】 公衆浴場確保対策費補助金 750千円 内訳 運営及び利用促進の事業 250千円 省エネルギー対策を実施するための施設整備 500千円</p> | | | | | | | | | | | |

| | | | | | | | | | | | |
|---|-------------|----|--------------|-----------------------|-----|---|-----|-------|-------|---|-------|
| 担当課 | 環境課 | | 施策 | 29 ゆとりと潤いにあふれた住環境を整える | | | | | | | |
| 事業名 | 市民町内清掃支援 | | | | | | | | | | |
| 会計・予算科目 | 会計 | 一般 | 款 | 4 | 衛生費 | 項 | 1 | 保健衛生費 | 目 | 4 | 環境衛生費 |
| 最終予算額 (千円) | 決算額 (千円) | | 決算額の 財源内訳 | | 国庫 | 県 | 地方債 | その他 | 一般財源 | | |
| 9,763 | 8,710 | | | | | | | | 8,710 | | |
| 事業の目的 | | | | | | | | | | | |
| 公衆衛生を図るため、地域住民による生活排水溝の維持管理活動等を支援する。 | | | | | | | | | | | |
| 事業の実績、成果（振り返り、効果 等） | | | | | | | | | | | |
| <p>【事業の実績】</p> <p>生活排水溝清掃土砂運搬委託料 7,465千円 明倫地区河川清掃支援業務委託料 58千円 フックロールコンテナ車借上料 1,187千円</p> <p>【事業の成果】</p> <p>自治公民館等が実施する清掃作業への支援により、市内の公衆衛生が保全できた。 ・生活排水溝清掃土砂運搬配車台数 216台 ・明倫地区河川清掃支援配車台数 2台 ・フックロールコンテナ借上台数 2t車 74台、4t車41台</p> | | | | | | | | | | | |
| 主な特定財源（名称、金額 等） | | | | | | | | | | | |
| | | | | | | | | | | | |

| | | | | | | | | | | | |
|--|-------------|----|--------------|-----------------------|-----|---|-----|-------|------|---|-------|
| 担当課 | 環境課 | | 施策 | 29 ゆとりと潤いにあふれた住環境を整える | | | | | | | |
| 事業名 | 市有墓地維持管理 | | | | | | | | | | |
| 会計・予算科目 | 会計 | 一般 | 款 | 4 | 衛生費 | 項 | 1 | 保健衛生費 | 目 | 4 | 環境衛生費 |
| 最終予算額 (千円) | 決算額 (千円) | | 決算額の 財源内訳 | | 国庫 | 県 | 地方債 | その他 | 一般財源 | | |
| 320 | 259 | | | | | | | | 259 | | |
| 事業の目的 | | | | | | | | | | | |
| 市有墓地の維持管理を行う。 | | | | | | | | | | | |
| 事業の実績、成果（振り返り、効果 等） | | | | | | | | | | | |
| <p>【事業の実績】</p> <p>市有墓地危険木伐採事業 259千円 市有墓地の利用を阻害する恐れがある樹木等を伐採するとき、伐採に係る経費の1/2を負担（上限150千円）</p> <p>【事業の成果】</p> <p>市有墓地の適正な管理が図れた。 ・伐採墓地 3カ所（古川沢・別所・田内）</p> | | | | | | | | | | | |
| 主な特定財源（名称、金額 等） | | | | | | | | | | | |
| | | | | | | | | | | | |

| | | | | | | | | | | | |
|---|-------------|----|--------------|-------------------------|-----|-----|-----|-------|------|---|-------|
| 担当課 | 環境課 | | 施策 | 32 みんなで地球環境にやさしい取組を実践する | | | | | | | |
| 事業名 | こどもエコクラブ事業 | | | | | | | | | | |
| 会計・予算科目 | 会計 | 一般 | 款 | 4 | 衛生費 | 項 | 1 | 保健衛生費 | 目 | 4 | 環境衛生費 |
| 最終予算額 (千円) | 決算額 (千円) | | 決算額の 財源内訳 | | 国庫 | 県 | 地方債 | その他 | 一般財源 | | |
| 1,050 | 823 | | | | | 412 | | | 411 | | |
| 事業の目的 | | | | | | | | | | | |
| 子どもの環境学習活動を支援することにより、人間と環境の関わりへの理解を深め、将来にわたる環境保全への高い意識を醸成するため、こどもエコクラブに登録した団体に対し補助金を交付する。 | | | | | | | | | | | |
| 事業の実績、成果（振り返り、効果 等） | | | | | | | | | | | |
| <p>【事業の実績】</p> <p>こどもエコクラブ活動支援費補助金 9団体 1,176人 823千円</p> <p>【事業の成果】</p> <p>こどもエコクラブの活動（リサイクル、清掃活動、自然観察等）の普及・促進及び環境学習を図ることができた。</p> | | | | | | | | | | | |
| 主な特定財源（名称、金額 等） | | | | | | | | | | | |
| 【県】 こどもエコクラブ活動支援費補助金 412千円 | | | | | | | | | | | |

| | | | | | | | | | | | |
|--|------------------|----|--------------|-------------------------|-----|-------|-----|-------|-------|---|-------|
| 担当課 | 環境課 | | 施策 | 32 みんなで地球環境にやさしい取組を実践する | | | | | | | |
| 事業名 | 住宅用太陽光発電システム導入促進 | | | | | | | | | | |
| 会計・予算科目 | 会計 | 一般 | 款 | 4 | 衛生費 | 項 | 1 | 保健衛生費 | 目 | 4 | 環境衛生費 |
| 最終予算額 (千円) | 決算額 (千円) | | 決算額の 財源内訳 | | 国庫 | 県 | 地方債 | その他 | 一般財源 | | |
| 14,750 | 10,167 | | | | | 5,083 | | | 5,084 | | |
| 事業の目的 | | | | | | | | | | | |
| 環境負荷の少ない自然エネルギーの導入促進と環境保全意識の向上を図るため、住宅用太陽光発電システム設置者に対し補助金を交付する。 | | | | | | | | | | | |
| 事業の実績、成果（振り返り、効果 等） | | | | | | | | | | | |
| <p>【事業の実績】 住宅用太陽光発電システム導入促進事業費補助金 52件 239.53kw 10,167千円</p> <p>【事業の成果】 太陽光発電の普及の促進及び地球温暖化対策が図れた。</p> | | | | | | | | | | | |
| 主な特定財源（名称、金額 等） | | | | | | | | | | | |
| 【県】住宅用太陽光発電システム導入促進事業費補助金 5,083千円 | | | | | | | | | | | |

| | | | | | | | | | | | |
|---|-------------|----|--------------|-------------------------|-----|---|-----|-------|------|---|-------|
| 担当課 | 環境課 | | 施策 | 32 みんなで地球環境にやさしい取組を実践する | | | | | | | |
| 事業名 | EV導入推進 | | | | | | | | | | |
| 会計・予算科目 | 会計 | 一般 | 款 | 4 | 衛生費 | 項 | 1 | 保健衛生費 | 目 | 4 | 環境衛生費 |
| 最終予算額 (千円) | 決算額 (千円) | | 決算額の 財源内訳 | | 国庫 | 県 | 地方債 | その他 | 一般財源 | | |
| 974 | 880 | | | | | | | | 880 | | |
| 事業の目的 | | | | | | | | | | | |
| CO2削減に貢献するため、環境負荷の少ないEV（電気自動車）の普及推進を図る。 | | | | | | | | | | | |
| 事業の実績、成果（振り返り、効果 等） | | | | | | | | | | | |
| <p>【事業の実績】 電気自動車用急速充電器維持費 758千円 電気自動車維持費 122千円</p> <p>【事業の成果】 電気自動車の普及促進とCO2削減に貢献した。 ・電気自動車用急速充電器利用回数：年1,335回</p> | | | | | | | | | | | |
| 主な特定財源（名称、金額 等） | | | | | | | | | | | |
| | | | | | | | | | | | |

| | | | | | | | | | | | |
|--|-------------|----|--------------|----|-------------------------|-----|-----|-------|------|---|-------|
| 担当課 | 環境課 | | | 施策 | 32 みんなで地球環境にやさしい取組を実践する | | | | | | |
| 事業名 | 家庭用燃料電池導入促進 | | | | | | | | | | |
| 会計・予算科目 | 会計 | 一般 | 款 | 4 | 衛生費 | 項 | 1 | 保健衛生費 | 目 | 4 | 環境衛生費 |
| 最終予算額 (千円) | 決算額 (千円) | | 決算額の 財源内訳 | | 国庫 | 県 | 地方債 | その他 | 一般財源 | | |
| 540 | 540 | | | | | 270 | | | 270 | | |
| 事業の目的 | | | | | | | | | | | |
| 家庭用燃料電池導入による環境保全意識の向上を図るため、家庭用燃料電池設置者に対して補助金を交付する。 | | | | | | | | | | | |
| 事業の実績、成果（振り返り、効果 等） | | | | | | | | | | | |
| <p>【事業の実績】 家庭用燃料電池システム導入促進事業費補助金 3件 540千円</p> <p>【事業の成果】 家庭用燃料電池の普及の促進及び地球温暖化対策が図れた。</p> | | | | | | | | | | | |
| 主な特定財源（名称、金額 等） | | | | | | | | | | | |
| 【県】 家庭用燃料電池導入促進補助金 270千円 | | | | | | | | | | | |

| | | | | | | | | | | | |
|---|-------------|----|--------------|----|-----------------------|---|-----|-------|-------|---|-------|
| 担当課 | 環境課 | | | 施策 | 30 水と緑の豊かな自然環境を守り、育てる | | | | | | |
| 事業名 | 公害対策 | | | | | | | | | | |
| 会計・予算科目 | 会計 | 一般 | 款 | 4 | 衛生費 | 項 | 1 | 保健衛生費 | 目 | 6 | 公害対策費 |
| 最終予算額 (千円) | 決算額 (千円) | | 決算額の 財源内訳 | | 国庫 | 県 | 地方債 | その他 | 一般財源 | | |
| 5,144 | 4,300 | | | | 188 | | | 130 | 3,982 | | |
| 事業の目的 | | | | | | | | | | | |
| 公害の未然防止を図るため、水質・悪臭・アスベスト等の環境検査・測定を行い、環境の保全の状況等を監視する。 | | | | | | | | | | | |
| 事業の実績、成果（振り返り、効果 等） | | | | | | | | | | | |
| <p>【事業の実績】 環境測定の実施</p> <ul style="list-style-type: none"> ・公共用水域水質検査業務 1,274千円 ・自動車騒音監視業務 834千円 ・事業所排水水質検査業務 1,382千円 ・悪臭物質測定業務 73千円 ・アスベスト検査 675千円 <p>【事業の成果】 環境測定の実施により、自然環境の保護及び公害を防止できた。</p> <ul style="list-style-type: none"> ・公共用水域水質検査 5カ所 ・悪臭物質測定 2カ所 ・自動車騒音監視 一般国道313号線外7カ所（実測3カ所） ・事業所排水水質検査 7カ所 ・アスベスト検査 6施設 | | | | | | | | | | | |
| 主な特定財源（名称、金額 等） | | | | | | | | | | | |
| 【国】 アスベスト緊急撤去支援交付金 188千円 | | | | | | | | | | | |
| 【その他】 環境保全事業費寄附金 130千円 | | | | | | | | | | | |

| | | | | | | | | | | | |
|---|-------------|----|--------------|----|---------------|---|-----|-----|-------|---|-------|
| 担当課 | 環境課 | | | 施策 | 31 ごみを適正に処理する | | | | | | |
| 事業名 | 清掃総務 | | | | | | | | | | |
| 会計・予算科目 | 会計 | 一般 | 款 | 4 | 衛生費 | 項 | 2 | 清掃費 | 目 | 1 | 清掃総務費 |
| 最終予算額 (千円) | 決算額 (千円) | | 決算額の 財源内訳 | | 国庫 | 県 | 地方債 | その他 | 一般財源 | | |
| 1,142 | 1,140 | | | | | | | 63 | 1,077 | | |
| 事業の目的 | | | | | | | | | | | |
| 一般廃棄物の適正処理を図るため、一般廃棄物処理業の許可に係る事務や家庭ごみの排出状況の点検（環境パトロール）及び市の環境美化、市民意識の向上のため、散乱した空き缶やごみを町内から一掃するため、ごみゼロ全市一斉清掃を実施する。 | | | | | | | | | | | |
| 事業の実績、成果（振り返り、効果等） | | | | | | | | | | | |
| 【事業の実績】 清掃総務費 ・消耗品費 3千円 ・郵送料 18千円 ・機械借上料等 593千円 ・ごみゼロ全市一斉清掃 526千円 | | | | | | | | | | | |
| 【事業の成果】 一般廃棄物の適正処理ができた。 ・一般廃棄物処理業の許可事務 21件 ・環境パトロール 実施日：6月25日 実施場所：関金町関金宿（本町自治公民館） ・倉吉市・倉吉市自治公民館連合会主催一斉清掃 実施時期 春期：各自治公民館ごとに実施 秋期：10月19日（日）全市一斉清掃 収集車両借上 16台 フックロールコンテナ借上 2t車3台、4t車1台 | | | | | | | | | | | |
| 主な特定財源（名称、金額等） | | | | | | | | | | | |
| 【その他】 一般廃棄物処理業許可申請手数料 63千円 | | | | | | | | | | | |

| | | | | | | | | | | | |
|--|-------------|----|--------------|----|---------------|---|-----|--------|---------|---|-------|
| 担当課 | 環境課 | | | 施策 | 31 ごみを適正に処理する | | | | | | |
| 事業名 | 塵芥処理 | | | | | | | | | | |
| 会計・予算科目 | 会計 | 一般 | 款 | 4 | 衛生費 | 項 | 2 | 清掃費 | 目 | 2 | 塵芥処理費 |
| 最終予算額 (千円) | 決算額 (千円) | | 決算額の 財源内訳 | | 国庫 | 県 | 地方債 | その他 | 一般財源 | | |
| 531,372 | 525,519 | | | | | | | 46,171 | 479,348 | | |
| 事業の目的 | | | | | | | | | | | |
| 生活環境の保全を図るため、一般廃棄物（ごみ）の適正処理を行う。 | | | | | | | | | | | |
| 事業の実績、成果（振り返り、効果等） | | | | | | | | | | | |
| 【事業の実績】 塵芥処理事業 502,157千円 ・一般廃棄物収集運搬業務 4業者 153,991千円 ・指定ごみ袋保管及び配送業務 3,123千円 ・ガラスびんリサイクル処理業務 3,397千円（353t） ・清掃ダンプ購入 2,939千円 ・中部ふるさと広域連合負担金 338,707千円 ごみ処理費201,177千円、ごみ処理施設建設費4,854千円、最終処分場費（交付税分含む）132,676千円 | | | | | | | | | | | |
| 【事業の成果】 一般廃棄物の適正処理を行い、生活環境の保全を図った。 ・ごみ集積場整備費補助金 7カ所の整備で、276千円の補助金を交付 ・ほうきりサイクルセンター搬入実績 可燃ごみ13,992t、不燃ごみ438t、可燃粗大530t、不燃粗大139t、缶105t、びん1t ・ほうきりサイクルセンター基幹的改良事業 ごみ焼却施設を構成する設備や機器の機能回復・向上を図り延命化させるための改良工事 事業主体 鳥取中部ふるさと広域連合 総事業費 1,921,918千円 事業期間 平成24～26年度 | | | | | | | | | | | |
| 主な特定財源（名称、金額等） | | | | | | | | | | | |
| 【その他】 ごみ処理手数料 46,131千円 | | | | | | | | | | | |

| | | | | | | | | | | | |
|--|-------------|----|--------------|---------------|-----|---|-----|-----|------|---|-------|
| 担当課 | 環境課 | | 施策 | 31 ごみを適正に処理する | | | | | | | |
| 事業名 | 川をきれいにする運動 | | | | | | | | | | |
| 会計・予算科目 | 会計 | 一般 | 款 | 4 | 衛生費 | 項 | 2 | 清掃費 | 目 | 2 | 塵芥処理費 |
| 最終予算額 (千円) | 決算額 (千円) | | 決算額の 財源内訳 | | 国庫 | 県 | 地方債 | その他 | 一般財源 | | |
| 230 | 218 | | | | | | | | 218 | | |
| 事業の目的 | | | | | | | | | | | |
| 河川美化による生活環境の向上を図るため、河川清掃活動の支援を行う。 | | | | | | | | | | | |
| 事業の実績、成果（振り返り、効果 等） | | | | | | | | | | | |
| <p>【事業の実績】 玉川を美しくする会収集ごみ運搬 92千円 玉川をきれいにする運動 126千円</p> <p>【事業の成果】 玉川の河川活動により、玉川の環境美化を保った。 ・運搬回数 7回 ・清掃回数 11回</p> | | | | | | | | | | | |
| 主な特定財源（名称、金額 等） | | | | | | | | | | | |
| | | | | | | | | | | | |

| | | | | | | | | | | | |
|---|-------------|----|--------------|---------------|-----|---|-----|-------|--------|---|-------|
| 担当課 | 環境課 | | 施策 | 31 ごみを適正に処理する | | | | | | | |
| 事業名 | 廃棄物減量等推進 | | | | | | | | | | |
| 会計・予算科目 | 会計 | 一般 | 款 | 4 | 衛生費 | 項 | 2 | 清掃費 | 目 | 2 | 塵芥処理費 |
| 最終予算額 (千円) | 決算額 (千円) | | 決算額の 財源内訳 | | 国庫 | 県 | 地方債 | その他 | 一般財源 | | |
| 45,808 | 44,669 | | | | | | | 2,541 | 42,128 | | |
| 事業の目的 | | | | | | | | | | | |
| 生活環境の向上を図るため、ごみの減量及び再資源化（リサイクル）を推進する。 | | | | | | | | | | | |
| 事業の実績、成果（振り返り、効果 等） | | | | | | | | | | | |
| <p>【事業の実績】 資源回収報償金 1,977千円 古紙等再生資源収集業務 32,537千円 ペットボトル収集業務 6,428千円 発泡スチロール処理業務 3,200千円</p> <p>【事業の成果】 ・資源ごみ回収登録団体 244団体（実施団体 98団体、実施件数 176件） 回収量 古紙類 635,261kg、金属類 19,412kg、びん類 7,805本、廃食用油 364kg ・資源ごみ収集実績 古紙等 773,590kg、ペットボトル 41,240kg、発泡スチロール 8,637kg ・ごみ減量推進員を設置し、ごみの分別を徹底</p> | | | | | | | | | | | |
| 主な特定財源（名称、金額 等） | | | | | | | | | | | |
| <p>【その他】 再生資源ごみ買上代金 2,541千円</p> | | | | | | | | | | | |

| | | | | | | | | |
|---|-------------|--------------|---------------|-----|-------|-----|-------|-------|
| 担当課 | 環境課 | 施策 | 31 ごみを適正に処理する | | | | | |
| 事業名 | 環境美化促進対策 | | | | | | | |
| 会計・予算科目 | 会計 一般 | 款 4 | 衛生費 | 項 2 | 清掃費 | 目 2 | 塵芥処理費 | |
| 最終予算額 (千円) | 決算額 (千円) | 決算額の 財源内訳 | | 国庫 | 県 | 地方債 | その他 | 一般財源 |
| 3,010 | 2,155 | | | | 1,067 | | | 1,088 |
| 事業の目的 | | | | | | | | |
| 生活環境の保全を図るため、不法投棄禁止の啓発、不法投棄事案の処理を行う。 | | | | | | | | |
| 事業の実績、成果（振り返り、効果 等） | | | | | | | | |
| 【事業の実績】 不法投棄廃棄物処理事業 2,135千円 【事業の成果】 不法投棄廃棄物の撤去及び処理の実施により、生活環境及び自然環境の保全ができた。 ・不法投棄対策連絡協議会において決定された事案の処理 5カ所(海田東2カ所、谷、関金町堀、大鳥居) ・看板設置等による不法投棄禁止の啓発 | | | | | | | | |
| 主な特定財源（名称、金額 等） | | | | | | | | |
| 【県】 投棄・漂着廃棄物処理事業費補助金 1,067千円 | | | | | | | | |

| | | | | | | | | |
|--|-------------|--------------|-----------------------|-----|-----|-----|--------|--------|
| 担当課 | 環境課 | 施策 | 29 ゆとりと潤いにあふれた住環境を整える | | | | | |
| 事業名 | し尿処理 | | | | | | | |
| 会計・予算科目 | 会計 一般 | 款 4 | 衛生費 | 項 2 | 清掃費 | 目 3 | し尿処理費 | |
| 最終予算額 (千円) | 決算額 (千円) | 決算額の 財源内訳 | | 国庫 | 県 | 地方債 | その他 | 一般財源 |
| 60,152 | 56,697 | | | | | | 22,597 | 34,100 |
| 事業の目的 | | | | | | | | |
| 公衆衛生の確保を図るため、一般廃棄物（し尿）の適正処理を行う。 | | | | | | | | |
| 事業の実績、成果（振り返り、効果 等） | | | | | | | | |
| 【事業の実績】 し尿の収集及び運搬業務 2業者 23,535千円 し尿処理券販売手数料 448千円 中部ふるさと広域連合負担金 32,661千円 【事業の成果】 し尿の適正処理を行い、公衆衛生の確保を図り生活環境の保全ができた。 ・収集体制 業者委託（2業者） ・収集回数 月2回（し尿くみ取り日程表により実施） ・収集量 2,133,881キログラム ・終末処理 中部クリーンセンター（中部ふるさと広域連合） | | | | | | | | |
| 主な特定財源（名称、金額 等） | | | | | | | | |
| 【その他】 し尿処理手数料 22,597千円 | | | | | | | | |

| | | | | | | | | | | | |
|--|---------------|----|--------------|----|-----------------------|---|-----|-----|--------|---|------|
| 担当課 | 環境課 | | | 施策 | 29 ゆとりと潤いにあふれた住環境を整える | | | | | | |
| 事業名 | 簡易水道の上水道統合 | | | | | | | | | | |
| 会計・予算科目 | 会 計 | 一般 | 款 | 4 | 衛生費 | 項 | 3 | 水道費 | 目 | 1 | 上水道費 |
| 最終予算額 (千円) | 決 算 額 (千円) | | 決算額の 財源内訳 | | 国庫 | 県 | 地方債 | その他 | 一般財源 | | |
| 17,341 | 17,338 | | | | | | | | 17,338 | | |
| 事業の目的 | | | | | | | | | | | |
| 上水道に統合された小規模水道の起債償還金について、水道局に対し負担する。 (灘手・大鴨・栗尾・半坂) | | | | | | | | | | | |
| 事業の実績、成果（振り返り、効果 等） | | | | | | | | | | | |
| 【事業の実績】 簡易水道統合費補助金 17,266千円（元金 13,683千円 利息 3,583千円） 東日本大震災被災者水道料金免除負担金 72千円 【事業の成果】 上水道に統合された小規模水道の起債償還金について、水道局に対し負担した。 ・灘手簡易水道分 3,611千円 ・大鴨簡易水道分 8,742千円 ・栗尾簡易水道分 1,217千円 ・半坂簡易水道分 3,696千円 | | | | | | | | | | | |
| 主な特定財源（名称、金額 等） | | | | | | | | | | | |
| | | | | | | | | | | | |

| | | | | | | | | | | | |
|--|---------------|----|--------------|----|-----------------------|---|-----|-------|--------|---|-------|
| 担当課 | 環境課 | | | 施策 | 29 ゆとりと潤いにあふれた住環境を整える | | | | | | |
| 事業名 | 簡易水道・小規模水道等整備 | | | | | | | | | | |
| 会計・予算科目 | 会 計 | 一般 | 款 | 4 | 衛生費 | 項 | 3 | 水道費 | 目 | 2 | 簡易水道費 |
| 最終予算額 (千円) | 決 算 額 (千円) | | 決算額の 財源内訳 | | 国庫 | 県 | 地方債 | その他 | 一般財源 | | |
| 89,137 | 83,023 | | | | | | | 2,755 | 80,268 | | |
| 事業の目的 | | | | | | | | | | | |
| 小規模水道の安全な水の確保を図るため、施設の維持管理を行う。 | | | | | | | | | | | |
| 事業の実績、成果（振り返り、効果 等） | | | | | | | | | | | |
| 【事業の実績】 専用水道等衛生管理事業 5,689千円 飲料水供給施設整備事業 690千円 用水施設整備事業 1,274千円 簡易水道事業特別会計繰出 73,954千円 【事業の成果】 小規模水道施設の衛生管理等を行い、安全な水の確保を図った。 ・水質検査の実施 16施設（利用人口991人） ・飲料水供給施設整備補助 2施設 福原用水施設導水管修繕工事 1,274千円 | | | | | | | | | | | |
| 主な特定財源（名称、金額 等） | | | | | | | | | | | |
| 【その他】 小規模水道整備地元負担金 677千円 衛生管理地元負担金 2,078千円 | | | | | | | | | | | |

| | | | | | | | | | | | |
|--------------------------------------|-------------|----|--------------|-----------------------|-----|---|-----|-----|------|---|-------|
| 担当課 | 環境課 | | 施策 | 29 ゆとりと潤いにあふれた住環境を整える | | | | | | | |
| 事業名 | 飲用井戸等整備資金融資 | | | | | | | | | | |
| 会計・予算科目 | 会計 | 一般 | 款 | 4 | 衛生費 | 項 | 3 | 水道費 | 目 | 2 | 簡易水道費 |
| 最終予算額 (千円) | 決算額 (千円) | | 決算額の 財源内訳 | | 国庫 | 県 | 地方債 | その他 | 一般財源 | | |
| 2,786 | 0 | | | | | | | | 0 | | |
| 事業の目的 | | | | | | | | | | | |
| 飲用井戸を整備する個人に対し、融資する。 | | | | | | | | | | | |
| 事業の実績、成果（振り返り、効果 等） | | | | | | | | | | | |
| <p>【事業の実績】 なし</p> <p>【事業の成果】</p> | | | | | | | | | | | |
| 主な特定財源（名称、金額 等） | | | | | | | | | | | |
| | | | | | | | | | | | |

| | | | | | | | | | | | |
|--|-------------|--------------|------------------------|----|-----|-----|-----|-------|-------|---|---------|
| 担当課 | 管理計画課 | 施策 | 26 まちの骨格を形成する幹線道路網を整える | | | | | | | | |
| 事業名 | 道路橋梁総務（管理） | | | | | | | | | | |
| 会計・予算科目 | 会計 | 一般 | 款 | 8 | 土木費 | 項 | 2 | 道路橋梁費 | 目 | 1 | 道路橋梁総務費 |
| 最終予算額 （千円） | 決算額 （千円） | 決算額の 財源内訳 | | 国庫 | 県 | 地方債 | その他 | 一般財源 | | | |
| 8,294 | 5,944 | | | | | | 1 | | 5,943 | | |
| 事業の目的 | | | | | | | | | | | |
| 市道台帳作成・修正・閲覧システム管理費 道路改良期成会等に係る期成会活動費 | | | | | | | | | | | |
| 事業の実績、成果（振り返り、効果 等） | | | | | | | | | | | |
| 道路台帳作成及び修正 46 路線 3,140 千円 道路台帳閲覧システム等保守 前年度認定・修正路線網図入力ほか 1,850 千円 道路台帳の作成・修正及びシステム管理により、市道の適正な管理が図られた。 道路改良期成会負担金 一般国道313号地域高規格道路整備促進協議会ほか 9 件 397 千円 国・県道等の整備促進が図られた。 | | | | | | | | | | | |
| 主な特定財源（名称、金額 等） | | | | | | | | | | | |
| | | | | | | | | | | | |

| | | | | | | | | | | | |
|--|-------------|--------------|----------------------------|----|-----|-----|-----|-------|-----|---|-------|
| 担当課 | 管理計画課 | 施策 | 41 公共施設の維持管理の最適化に向けた取組を進める | | | | | | | | |
| 事業名 | 境界確定 | | | | | | | | | | |
| 会計・予算科目 | 会計 | 一般 | 款 | 8 | 土木費 | 項 | 2 | 道路橋梁費 | 目 | 2 | 道路維持費 |
| 最終予算額 （千円） | 決算額 （千円） | 決算額の 財源内訳 | | 国庫 | 県 | 地方債 | その他 | 一般財源 | | | |
| 350 | 347 | | | | | | | | 347 | | |
| 事業の目的 | | | | | | | | | | | |
| 境界確定事務 境界確定に伴う地積測量図等作成 | | | | | | | | | | | |
| 事業の実績、成果（振り返り、効果 等） | | | | | | | | | | | |
| 境界確定業務 立会 112 件 境界確定に係る土地測量・調査業務及び書類作成 2 件 245 千円 境界確定申請に対し立会を行い、道路・法定外公共物の明確化が図られた。 | | | | | | | | | | | |
| 主な特定財源（名称、金額 等） | | | | | | | | | | | |
| | | | | | | | | | | | |

| | | | | | | | | | | | |
|--|-------------|--------------|----------------------------|----|-----|-----|-----|------|----|---|-------|
| 担当課 | 管理計画課 | 施策 | 41 公共施設の維持管理の最適化に向けた取組を進める | | | | | | | | |
| 事業名 | 河川管理総務 | | | | | | | | | | |
| 会計・予算科目 | 会計 | 一般 | 款 | 8 | 土木費 | 項 | 3 | 河川費 | 目 | 1 | 河川総務費 |
| 最終予算額 (千円) | 決算額 (千円) | 決算額の 財源内訳 | | 国庫 | 県 | 地方債 | その他 | 一般財源 | | | |
| 50 | 21 | | | | | | | | 21 | | |
| 事業の目的 | | | | | | | | | | | |
| 準用河川台帳の作成・修正及び台帳管理 | | | | | | | | | | | |
| 事業の実績、成果（振り返り、効果 等） | | | | | | | | | | | |
| 準用河川の適正な管理を図るため、河川管理データの集積並びに現地管理に向けたデータを整理。 | | | | | | | | | | | |
| 主な特定財源（名称、金額 等） | | | | | | | | | | | |
| | | | | | | | | | | | |

| | | | | | | | | | | | |
|---|-------------|--------------|-----------------------|----|-----|-----|-----|-------|---|---|---------|
| 担当課 | 管理計画課 | 施策 | 30 水と緑の豊かな自然環境を守り、育てる | | | | | | | | |
| 事業名 | 都市計画総務（景観） | | | | | | | | | | |
| 会計・予算科目 | 会計 | 一般 | 款 | 8 | 土木費 | 項 | 4 | 都市計画費 | 目 | 1 | 都市計画総務費 |
| 最終予算額 (千円) | 決算額 (千円) | 決算額の 財源内訳 | | 国庫 | 県 | 地方債 | その他 | 一般財源 | | | |
| 120 | 71 | | | | | | 71 | | 0 | | |
| 事業の目的 | | | | | | | | | | | |
| 自然と調和した快適空間の創造と総合的な土地利用の促進、良好な景観の形成を図る。 | | | | | | | | | | | |
| 事業の実績、成果（振り返り、効果 等） | | | | | | | | | | | |
| <p>【事業実績】</p> <ul style="list-style-type: none"> ・屋外広告公共物許可申請手数料 69千円 ・開発行為許可申請手数料 2千円 <p>【事業の成果】</p> <ul style="list-style-type: none"> ・良好な景観形成と公衆に対する危害防止のため、事業者に新規及び更新申請の徹底を図り、違反広告物の削減を図った。 | | | | | | | | | | | |
| 主な特定財源（名称、金額 等） | | | | | | | | | | | |
| <p>【その他】 屋外広告物許可申請手数料 69千円</p> <p>開発行為許可申請手数料 2千円</p> | | | | | | | | | | | |

| | | | | | | | | | | | |
|--|---------------|----|--------------|---------------------------|-------|-----|-----|-------|-------|---|---------|
| 担当課 | 管理計画課 | | 施策 | 【戦略】29 ゆとりと潤いにあふれた住環境を整える | | | | | | | |
| 事業名 | 倉吉打吹地区街なみ環境整備 | | | | | | | | | | |
| 会計・予算科目 | 会計 | 一般 | 款 | 8 | 土木 | 項 | 4 | 都市計画費 | 目 | 1 | 都市計画総務費 |
| 最終予算額 (千円) | 決算額 (千円) | | 決算額の 財源内訳 | | 国庫 | 県 | 地方債 | その他 | 一般財源 | | |
| 10,894 | 5,082 | | | | 1,788 | 594 | | | 2,700 | | |
| 事業の目的 | | | | | | | | | | | |
| <p>「遙かな街との出会い」をテーマに地区の街並みが統一され、調和された倉吉特有の歴史（文化、香、水、緑）の要素を取り入れ、先人が築き上げた八橋往来、玉川沿いの歴史的建造物などの街並みを活かし、生活感があり快適で現代的要素も加味しながら街並み環境整備を行う。</p> | | | | | | | | | | | |
| 事業の実績、成果（振り返り、効果 等） | | | | | | | | | | | |
| <p>【事業の実績】</p> <ul style="list-style-type: none"> ・街なみ環境整備事業補助金 4,170千円（4件） <p>【事業の成果】</p> <ul style="list-style-type: none"> ・まちなみ景観再生のための修景施設整備補助を実施し、社会資本総合整備計画に基づく潤いと安らぎの住環境の整備を図った。 | | | | | | | | | | | |
| 主な特定財源（名称、金額 等） | | | | | | | | | | | |
| <p>【国費】社会資本整備総合交付金</p> <ul style="list-style-type: none"> ・街なみ環境整備 1,788千円 <p>【県】街なみ環境整備等促進事業費補助金 594千円</p> | | | | | | | | | | | |

| | | | | | | | | | | | |
|---|-------------|----|--------------|------------------|-----|---|-----|-------|------|---|---------|
| 担当課 | 管理計画課 | | 施策 | 35 消費生活の安全・安心を守る | | | | | | | |
| 事業名 | 都市計画総務（管理） | | | | | | | | | | |
| 会計・予算科目 | 会計 | 一般 | 款 | 8 | 土木費 | 項 | 4 | 都市計画費 | 目 | 1 | 都市計画総務費 |
| 最終予算額 (千円) | 決算額 (千円) | | 決算額の 財源内訳 | | 国庫 | 県 | 地方債 | その他 | 一般財源 | | |
| 522 | 342 | | | | | | | | 342 | | |
| 事業の目的 | | | | | | | | | | | |
| <p>建設工事及び測量等業務に係る指名、入札等に関する業務を一元化して行っており、入札及び契約等の適正化並びに公共工事の品質確保を図る。</p> | | | | | | | | | | | |
| 事業の実績、成果（振り返り、効果 等） | | | | | | | | | | | |
| <p>建設工事入札執行 125 件 測量等業務入札執行 62 件</p> <p>入札及び契約等の適正化並びに公共工事の品質確保が図られた。</p> | | | | | | | | | | | |
| 主な特定財源（名称、金額 等） | | | | | | | | | | | |
| | | | | | | | | | | | |

| | | | | | | | | | | | |
|--|-------------|----|--------------|---------------------------|-----|----|-----|-------|--------|---|-----|
| 担当課 | 管理計画課 | | 施策 | 【戦略】29 ゆとりと潤いにあふれた住環境を整える | | | | | | | |
| 事業名 | 打吹公園管理 | | | | | | | | | | |
| 会計・予算科目 | 会計 | 一般 | 款 | 8 | 土木費 | 項 | 4 | 都市計画費 | 目 | 2 | 公園費 |
| 最終予算額 (千円) | 決算額 (千円) | | 決算額の 財源内訳 | | 国庫 | 県 | 地方債 | その他 | 一般財源 | | |
| 36,000 | 36,000 | | | | | 89 | | 1,009 | 34,902 | | |
| 事業の目的 | | | | | | | | | | | |
| 市民全般の休息・散歩・観賞等総合的に利用され、国の登録有形文化財である飛龍閣を有する打吹公園の維持管理。 ○公園内トイレ清掃及び遊具の点検・維持補修 ○公園内の除草・樹木剪定 ○動物舎の動物飼養・動物舎清掃及び維持管理 ○飛龍閣の維持管理 ○サル舎の改修 | | | | | | | | | | | |
| 事業の実績、成果（振り返り、効果 等） | | | | | | | | | | | |
| <p>打吹公園管理（つつじ剪定、桜施肥、危険木伐採、園内清掃、動物舎管理、小動物飼養、飛龍閣管理、サル舎改修（第1期：耐震補強、第2期：生活環境改善））</p> <p>打吹公園利用者 延 136,000 人 飛龍閣利用者 53 件</p> <p>打吹公園内の健全な維持管理及び老朽化したサル舎改修が図れた</p> | | | | | | | | | | | |
| 主な特定財源（名称、金額 等） | | | | | | | | | | | |
| <p>【県】 中国自然歩道管理委託金 89 千円 【その他】 公園使用料 826 千円</p> | | | | | | | | | | | |

| | | | | | | | | | | | |
|--|-------------|----|--------------|---------------------------|-----|---|-----|-------|-------|---|-----|
| 担当課 | 管理計画課 | | 施策 | 【戦略】29 ゆとりと潤いにあふれた住環境を整える | | | | | | | |
| 事業名 | トイレ管理 | | | | | | | | | | |
| 会計・予算科目 | 会計 | 一般 | 款 | 8 | 土木費 | 項 | 4 | 都市計画費 | 目 | 2 | 公園費 |
| 最終予算額 (千円) | 決算額 (千円) | | 決算額の 財源内訳 | | 国庫 | 県 | 地方債 | その他 | 一般財源 | | |
| 4,539 | 4,535 | | | | | | | | 4,535 | | |
| 事業の目的 | | | | | | | | | | | |
| 市内の公衆用トイレ施設4ヶ所（さわやかトイレ（ポケットパーク）・上灘多目的施設・明倫ふれあい広場前トイレ・西倉吉ターミナルトイレ）の維持管理。 ○各施設清掃委託 ○施設定期清掃委託 ○各施設定期点検及び修繕 | | | | | | | | | | | |
| 事業の実績、成果（振り返り、効果 等） | | | | | | | | | | | |
| <p>トイレ管理（公衆トイレ 4か所） 清掃委託 2,019千円 修繕 1,471千円</p> <p>トイレの適正な維持・管理が図れた。</p> | | | | | | | | | | | |
| 主な特定財源（名称、金額 等） | | | | | | | | | | | |
| | | | | | | | | | | | |

| | | | | | | | | | | | |
|---|-------------|----|--------------|---------------------------|-----|---|-----|-------|-------|---|-----|
| 担当課 | 管理計画課 | | 施策 | 【戦略】29 ゆとりと潤いにあふれた住環境を整える | | | | | | | |
| 事業名 | まちづくり管理 | | | | | | | | | | |
| 会計・予算科目 | 会計 | 一般 | 款 | 8 | 土木費 | 項 | 4 | 都市計画費 | 目 | 2 | 公園費 |
| 最終予算額 (千円) | 決算額 (千円) | | 決算額の 財源内訳 | | 国庫 | 県 | 地方債 | その他 | 一般財源 | | |
| 1,264 | 1,262 | | | | | | | | 1,262 | | |
| 事業の目的 | | | | | | | | | | | |
| <p>プロムナード公園(プロムナード池周辺)・西武者緑地、小鴨地区広場・絵下谷川側道桜並木、倉吉駅南広場・伯耆回廊みちしるべ案内所、C11蒸気機関車展示場(明治町2丁目)の維持管理。 ○各施設除草、樹木剪定及び伐採 ○各施設定期点検及び修繕</p> | | | | | | | | | | | |
| 事業の実績、成果(振り返り、効果等) | | | | | | | | | | | |
| <p>植栽管理 倉吉駅南ロータリー 植栽管理 84千円 絵下谷川桜並木防除(年2回) 484千円</p> <p>倉吉駅南口広場・絵下谷川桜並木の適正な植栽管理が図れた。</p> | | | | | | | | | | | |
| 主な特定財源(名称、金額等) | | | | | | | | | | | |
| | | | | | | | | | | | |

| | | | | | | | | | | | |
|---|-------------|----|--------------|---------------------------|-----|---|-----|-------|-------|---|-----|
| 担当課 | 管理計画課 | | 施策 | 【戦略】29 ゆとりと潤いにあふれた住環境を整える | | | | | | | |
| 事業名 | 公園管理事業 | | | | | | | | | | |
| 会計・予算科目 | 会計 | 一般 | 款 | 8 | 土木費 | 項 | 4 | 都市計画費 | 目 | 2 | 公園費 |
| 最終予算額 (千円) | 決算額 (千円) | | 決算額の 財源内訳 | | 国庫 | 県 | 地方債 | その他 | 一般財源 | | |
| 7,561 | 7,557 | | | | | | | | 7,557 | | |
| 事業の目的 | | | | | | | | | | | |
| <p>都市公園以外の公園施設114ヶ所の維持管理。 ○公園管理委託(地元公民館等40団体) ○ゴミ収集委託(3ヶ所) ○各施設定期点検及び修繕 ○公園内行為及び占用許可 ○公園施設台帳整備 ○大平山公園(トイレ清掃委託/除草、樹木剪定及び伐採/浄化槽維持管理/水質検査) ○研屋町公園(園内清掃委託)</p> | | | | | | | | | | | |
| 事業の実績、成果(振り返り、効果等) | | | | | | | | | | | |
| <p>公園施設を地元公民館等へ管理委託 67箇所(40団体) 2,177千円 清掃業務 601千円</p> <p>公園施設を地元で維持管理・遊具等施設点検することにより健全な維持管理が図れた。</p> | | | | | | | | | | | |
| 主な特定財源(名称、金額等) | | | | | | | | | | | |
| | | | | | | | | | | | |

| | | | | | | | | | | | |
|---|-------------|----|--------------|---------------------------|-----|---|-----|-------|-------|---|-----|
| 担当課 | 管理計画課 | | 施策 | 【戦略】29 ゆとりと潤いにあふれた住環境を整える | | | | | | | |
| 事業名 | 都市公園管理 | | | | | | | | | | |
| 会計・予算科目 | 会計 | 一般 | 款 | 8 | 土木費 | 項 | 4 | 都市計画費 | 目 | 2 | 公園費 |
| 最終予算額 (千円) | 決算額 (千円) | | 決算額の 財源内訳 | | 国庫 | 県 | 地方債 | その他 | 一般財源 | | |
| 7,627 | 7,616 | | | | | | | | 7,616 | | |
| 事業の目的 | | | | | | | | | | | |
| 都市公園19ヶ所の維持管理。 ○公園管理委託 ○ゴミ収集委託 ○トイレ及び園内清掃委託 ○各施設除草、樹木剪定及び伐採 ○各施設定期点検及び修繕 ○公園内行為及び占用許可 ○公園施設台帳整備 | | | | | | | | | | | |
| 事業の実績、成果（振り返り、効果 等） | | | | | | | | | | | |
| 公園施設を地元公民館等へ管理委託 26箇所（20団体） 1,312千円 清掃業務 2,572千円 | | | | | | | | | | | |
| 都市公園施設を地元で維持管理及び遊具等施設点検することにより健全な維持管理が図れた | | | | | | | | | | | |
| 主な特定財源（名称、金額 等） | | | | | | | | | | | |
| | | | | | | | | | | | |

| | | | | | | | | | | | |
|---|--------------------|----|--------------|---------------------------|-------|---|-------|-------|------|---|-----|
| 担当課 | 管理計画課 | | 施策 | 【戦略】29 ゆとりと潤いにあふれた住環境を整える | | | | | | | |
| 事業名 | 都市公園安全安心対策緊急総合支援事業 | | | | | | | | | | |
| 会計・予算科目 | 会計 | 一般 | 款 | 8 | 土木費 | 項 | 4 | 都市計画費 | 目 | 2 | 公園費 |
| 最終予算額 (千円) | 決算額 (千円) | | 決算額の 財源内訳 | | 国庫 | 県 | 地方債 | その他 | 一般財源 | | |
| 9,363 | 9,363 | | | | 4,681 | | 4,200 | | 482 | | |
| 事業の目的 | | | | | | | | | | | |
| 市民全般の休息・散歩・観賞等総合的に利用されている打吹公園の来園者の利便性向上及び老朽化している公園施設の更新により、公園施設の長寿命化を図るとともに安全・安心な公園として整備する。 ○打吹公園園路整備工事 園内の未舗装部分のカラー舗装等整備 ○羽衣池太鼓橋改修工事（H26年度：測量設計業務／H27年度：整備工事） 老朽化している太鼓橋（2橋）の改修 | | | | | | | | | | | |
| 事業の実績、成果（振り返り、効果 等） | | | | | | | | | | | |
| 打吹公園園路整備（園路舗装） 7,083千円 羽衣池太鼓橋改修（設計業務） 2,280千円 | | | | | | | | | | | |
| 公園内の未舗装区間の改修を行い、施設の長寿命化及び来園者の利便性の向上が図れた。 | | | | | | | | | | | |
| 主な特定財源（名称、金額 等） | | | | | | | | | | | |
| 【国庫】 社会資本整備総合交付金（公園施設長寿命化対策） 4,681千円 事業費 9,363千円×50% = 4,681千円 | | | | | | | | | | | |
| 【地方債】 公園整備事業債 4,200千円 | | | | | | | | | | | |

| | | | | | | | | | | | |
|---|--------------------|----|--------------|------------------------|-----|---|-------|-------|------|---|---------------|
| 担当課 | 管理計画課 | | 施策 | 26 まちの骨格を形成する幹線道路網を整える | | | | | | | |
| 事業名 | 県道改良事業費地元負担金【繰越明許】 | | | | | | | | | | |
| 会計・予算科目 | 会計 | 一般 | 款 | 8 | 土木費 | 項 | 2 | 道路橋梁費 | 目 | 5 | 道路新設改良費（繰越明許） |
| 最終予算額 (千円) | 決算額 (千円) | | 決算額の 財源内訳 | | 国庫 | 県 | 地方債 | その他 | 一般財源 | | |
| 1,500 | 1,500 | | | | | | 1,200 | | 300 | | |
| 事業の目的 | | | | | | | | | | | |
| <p>鳥取県施行の地方特定道路整備事業において、前年度繰り越された県道倉吉由良線(北面工区)の事業推進を図ったことに伴う、地元負担金が生じるため。</p> | | | | | | | | | | | |
| 事業の実績、成果（振り返り、効果 等） | | | | | | | | | | | |
| <p>県道倉吉由良線(北面工区)の改良事業に伴う地元負担金 事業費 20,000,000 円×7.5% = 1,500 千円</p> <p>県道の線形改良事業により通行の利便性が向上した。</p> | | | | | | | | | | | |
| 主な特定財源（名称、金額 等） | | | | | | | | | | | |
| 【地方債】 地方道路等整備事業債 1,200千円 | | | | | | | | | | | |

| | | | | | | | | | | | |
|--|-------------|--------------|-----------------------|---|-----|-----|------|-------|---|---|-------|
| 担当課 | 建設課 | 施策 | 27 安全な暮らしを支える生活道路を整える | | | | | | | | |
| 事業名 | 土木総務（建設） | | | | | | | | | | |
| 会計・予算科目 | 会計 | 一般 | 款 | 8 | 土木費 | 項 | 1 | 土木管理費 | 目 | 1 | 土木総務費 |
| 最終予算額 (千円) | 決算額 (千円) | 決算額の 財源内訳 | 国庫 | 県 | 地方債 | その他 | 一般財源 | | | | |
| 588 | 496 | | | | | 197 | 299 | | | | |
| 事業の目的 | | | | | | | | | | | |
| 地方公共団体や関連団体と連携し、国への要望活動等を実施する。 | | | | | | | | | | | |
| 事業の実績、成果（振り返り、効果 等） | | | | | | | | | | | |
| 【事業の実績】 中国治水期成同盟会中央要望等旅費 112千円 工事図面等作成システム保守料等 221千円 全国治水砂防協会鳥取県支部負担金 20千円 大山砂防連絡協議会負担金 20千円 【事業の成果】 治水事業等について、国への要望活動を行い、土木行政の推進を図った。 | | | | | | | | | | | |
| 主な特定財源（名称、金額 等） | | | | | | | | | | | |
| 【その他】 土木雑費（設計システム使用料等） 197千円 | | | | | | | | | | | |

| | | | | | | | | | | | |
|---|-------------|--------------|-----------------------|-----|-----|-----|-------|-------|---|---|---------|
| 担当課 | 建設課 | 施策 | 27 安全な暮らしを支える生活道路を整える | | | | | | | | |
| 事業名 | 道路橋梁総務（建設） | | | | | | | | | | |
| 会計・予算科目 | 会計 | 一般 | 款 | 8 | 土木費 | 項 | 2 | 道路橋梁費 | 目 | 1 | 道路橋梁総務費 |
| 最終予算額 (千円) | 決算額 (千円) | 決算額の 財源内訳 | 国庫 | 県 | 地方債 | その他 | 一般財源 | | | | |
| 9,175 | 9,175 | | | 264 | | 50 | 8,861 | | | | |
| 事業の目的 | | | | | | | | | | | |
| 道路照明の管理、防犯灯設置の推進。 | | | | | | | | | | | |
| 事業の実績、成果（振り返り、効果 等） | | | | | | | | | | | |
| 【事業の実績】 街灯電気使用料 3,695千円 街灯修繕料 806千円 LED切替工事 1,145千円 （市道めいりん中央線外） 防犯街灯設置補助金 3,339千円 （新設・切替 125基） 【事業の成果】 夜間の交通事故防止のため、道路照明をLEDに切り替えるとともに、地域の防犯街灯設置のための助成を行い、地域生活の安全確保を図った。 | | | | | | | | | | | |
| 主な特定財源（名称、金額 等） | | | | | | | | | | | |
| 【県】 LED防犯灯設置促進事業費補助金 264千円 【その他】 道路橋梁費寄附金 50千円 | | | | | | | | | | | |

| | | | | | | | | | | | |
|---|-------------|----|--------------|-----------------------|-----|----|-----|-------|--------|---|---------|
| 担当課 | 建設課 | | 施策 | 27 安全な暮らしを支える生活道路を整える | | | | | | | |
| 事業名 | 除雪対策 | | | | | | | | | | |
| 会計・予算科目 | 会計 | 一般 | 款 | 8 | 土木費 | 項 | 2 | 道路橋梁費 | 目 | 1 | 道路橋梁総務費 |
| 最終予算額 (千円) | 決算額 (千円) | | 決算額の 財源内訳 | | 国庫 | 県 | 地方債 | その他 | 一般財源 | | |
| 34,699 | 25,073 | | | | | 77 | | 100 | 24,896 | | |
| 事業の目的 | | | | | | | | | | | |
| 積雪による道路交通の混乱を解消するため、除雪を実施する。 | | | | | | | | | | | |
| 事業の実績、成果（振り返り、効果等） | | | | | | | | | | | |
| 【事業の実績】 除雪オペレーター賃金 227千円 凍結防止剤、除雪車燃料費、除雪車車検修理等 5,866千円 歩道用除雪機保険料等 358千円 除雪オペレーター、除雪作業支障箇所伐採、融雪装置管理業務 2,830千円 除雪車庫敷地、除雪車借上料 15,691千円 【事業の成果】 市道除雪の実施。市保有除雪車台数6台・業者委託21業者。 歩道除雪について、歩道用除雪機27台を地元へ貸出し対応（市所有分19台。県からの貸借分8台） | | | | | | | | | | | |
| 主な特定財源（名称、金額等） | | | | | | | | | | | |
| 【県】 歩道除雪費委託金 77千円 【その他】 道路橋梁費寄附金 100千円 | | | | | | | | | | | |

| | | | | | | | | | | | |
|--|-------------|----|--------------|-----------------------|-----|-----|-----|-------|---------|---|-------|
| 担当課 | 建設課 | | 施策 | 27 安全な暮らしを支える生活道路を整える | | | | | | | |
| 事業名 | 道路維持（建設） | | | | | | | | | | |
| 会計・予算科目 | 会計 | 一般 | 款 | 8 | 土木費 | 項 | 2 | 道路橋梁費 | 目 | 2 | 道路維持費 |
| 最終予算額 (千円) | 決算額 (千円) | | 決算額の 財源内訳 | | 国庫 | 県 | 地方債 | その他 | 一般財源 | | |
| 137,327 | 136,611 | | | | | 102 | | 9,657 | 126,852 | | |
| 事業の目的 | | | | | | | | | | | |
| 市道を適切に管理する。 | | | | | | | | | | | |
| 事業の実績、成果（振り返り、効果等） | | | | | | | | | | | |
| 【事業の実績】 道路維持修繕業務 12,818千円 植樹管理業務 10,973千円 除草、倒木処理業務 6,927千円 道路路肩側溝等清掃 1,348千円 原材料支給、建設機械貸与制度 自動車借上料16,571千円 原材料費15,281千円 道路維持補修工事 53,528千円 海田南町1号線、倉吉駅南通り線外、大原山根線、東巖城町下田中町線、大正町2丁目1号線外、 和田東町井手畑線、和田不入岡3号線、不入岡3号線、西倉吉工業団地1号線外、鴨川町3号線外、 生竹関金線 道路側溝改良工事（元気交付金充当事業） 9,657千円 葵町堺町3丁目線、住吉町円谷町線 交通安全施設整備工事 8,316千円 道路反射鏡21ヶ所、視線誘導標54本、防護柵76.2m、区画線4,897m 【事業の成果】 市道の維持・補修を行い交通環境の維持、交通安全施設を整備し、市民の通行の安全を図った。 | | | | | | | | | | | |
| 主な特定財源（名称、金額等） | | | | | | | | | | | |
| 【県】 中山間地域共同施設修繕事業費補助金 102千円 【その他】 地域の元気づくり基金繰入金 9,657千円 | | | | | | | | | | | |

| | | | | | | | | | | | |
|---|-------------|--------------|-----------------------|----|-----|-----|---------|-------|---|---|---------|
| 担当課 | 建設課 | 施策 | 27 安全な暮らしを支える生活道路を整える | | | | | | | | |
| 事業名 | 一般道路新設改良 | | | | | | | | | | |
| 会計・予算科目 | 会計 | 一般 | 款 | 8 | 土木費 | 項 | 2 | 道路橋梁費 | 目 | 3 | 道路新設改良費 |
| 最終予算額 (千円) | 決算額 (千円) | 決算額の 財源内訳 | | 国庫 | 県 | 地方債 | その他 | 一般財源 | | | |
| 195,711 | 195,470 | | | | | | 189,608 | 5,862 | | | |
| 事業の目的 | | | | | | | | | | | |
| 車両通行の円滑化や歩行者の安全確保を図るため、市道の新設及び改良を実施する。 | | | | | | | | | | | |
| 事業の実績、成果（振り返り、効果 等） | | | | | | | | | | | |
| 【事業の実績】 測量設計業務 3,045千円（元気交付金充当事業） 市道上井中央線外改良工事に伴う測量設計業務 3,045千円 工事費 186,505千円（元気交付金充当事業） 市道上井中央線外側溝改良工事 17,289千円 市道大平山線道路改良工事 44,450千円 市道うわなだ散歩道整備工事 1,566千円 市道伊木八屋線道路整備工事（1～3工区）84,784千円 栗尾地区道路側溝改良工事（1～3工区）34,850千円 市道福守町5号線改良工事 3,566千円 補償費 58千円（元気交付金充当事業）電柱、水道管移設 久米ヶ原地区道路整備事業（H11～H13）4,227千円 | | | | | | | | | | | |
| 【事業の成果】 市道の新設、改良を行い、車両交通の円滑化と歩行者の安全確保を図った。 | | | | | | | | | | | |
| 主な特定財源（名称、金額 等） | | | | | | | | | | | |
| 【その他】地域の元気づくり基金繰入金 189,608千円 | | | | | | | | | | | |

| | | | | | | | | | | | |
|--|-----------------------|--------------|------------------------|--------|-----|--------|-----|-------|---|---|---------|
| 担当課 | 建設課 | 施策 | 26 まちの骨格を形成する幹線道路網を整える | | | | | | | | |
| 事業名 | 地方道路整備事業（地域活力基盤創造交付金） | | | | | | | | | | |
| 会計・予算科目 | 会計 | 一般 | 款 | 8 | 土木費 | 項 | 2 | 道路橋梁費 | 目 | 3 | 道路新設改良費 |
| 最終予算額 (千円) | 決算額 (千円) | 決算額の 財源内訳 | | 国庫 | 県 | 地方債 | その他 | 一般財源 | | | |
| 109,109 | 93,091 | | | 47,875 | | 38,500 | | 6,716 | | | |
| 事業の目的 | | | | | | | | | | | |
| 【社会資本整備総合交付金事業】 車両通行の円滑化や歩行者の安全確保を図るため、市道の新設及び改良を実施する。 | | | | | | | | | | | |
| 事業の実績、成果（振り返り、効果 等） | | | | | | | | | | | |
| 【事業の実績】 市道西倉吉町不入岡線（工事請負費） 10,887千円 市道八屋福庭線（工事費・補償費） 12,879千円 市道西倉吉町北野線（測量設計・公有財産購入費・補償費） 6,901千円 市道大谷中央線（公有財産購入費・補償費） 10,199千円 市道瀬崎町鍛冶町2丁目線（工事費・公有財産購入費・補償費） 47,610千円 平成27年度繰越額 15,662千円 （市道大谷中央線・市道瀬崎町鍛冶町2丁目線・事務費） | | | | | | | | | | | |
| 【事業の成果】 市道の新設、改良を行い、車両交通の円滑化と歩行者の安全確保を図った。 | | | | | | | | | | | |
| 主な特定財源（名称、金額 等） | | | | | | | | | | | |
| 【国庫】 社会資本整備総合交付金 47,875千円 【地方債】 地域活力基盤創造交付金事業債 38,500千円 | | | | | | | | | | | |

| | | | | | | | | | | | |
|---|---------------------------|----|--------------|-----------------------|--------|---|--------|-------|-------|---|---------|
| 担当課 | 建設課 | | 施策 | 27 安全な暮らしを支える生活道路を整える | | | | | | | |
| 事業名 | 安全・安心生活空間の整備（社会資本整備総合交付金） | | | | | | | | | | |
| 会計・予算科目 | 会計 | 一般 | 款 | 8 | 土木費 | 項 | 2 | 道路橋梁費 | 目 | 3 | 道路新設改良費 |
| 最終予算額 (千円) | 決算額 (千円) | | 決算額の 財源内訳 | | 国庫 | 県 | 地方債 | その他 | 一般財源 | | |
| 73,400 | 34,156 | | | | 18,840 | | 13,600 | | 1,716 | | |
| 事業の目的 | | | | | | | | | | | |
| 道路舗装修繕、道路法面整備事業を実施する。 | | | | | | | | | | | |
| 事業の実績、成果（振り返り、効果 等） | | | | | | | | | | | |
| <p>【事業の実績】</p> <p>市道上井清谷線外舗装修繕測量設計業務 4,895千円 みどり町道路法面整備事業 26,493千円 （測量設計委託料・法面整備工事費・公有財産購入費・補償費）</p> <p>平成 27年度繰越額 37,800千円 （市道みどり町中央線道路法面整備工事）</p> <p>【事業の成果】</p> <p>道路舗装修繕については、測量設計を行い、平成27年度工事を実施する。 みどり町道路法面整備については、法面整備工事を行い、通行者等の安全確保を図った。</p> | | | | | | | | | | | |
| 主な特定財源（名称、金額 等） | | | | | | | | | | | |
| <p>【国庫】 社会資本整備総合交付金（防災・安全交付金） 18,840千円 【地方債】 安全安心生活空間整備交付金事業債 13,600千円</p> | | | | | | | | | | | |

| | | | | | | | | | | | |
|---|-------------|----|--------------|-----------------------|-----|---|-----|-------|------|---|-------|
| 担当課 | 建設課 | | 施策 | 27 安全な暮らしを支える生活道路を整える | | | | | | | |
| 事業名 | 橋梁維持補修 | | | | | | | | | | |
| 会計・予算科目 | 会計 | 一般 | 款 | 8 | 土木費 | 項 | 2 | 道路橋梁費 | 目 | 4 | 橋梁維持費 |
| 最終予算額 (千円) | 決算額 (千円) | | 決算額の 財源内訳 | | 国庫 | 県 | 地方債 | その他 | 一般財源 | | |
| 311 | 292 | | | | | | | | 292 | | |
| 事業の目的 | | | | | | | | | | | |
| 橋梁の保全と通行者の安全を確保するため、橋梁を修繕する。 | | | | | | | | | | | |
| 事業の実績、成果（振り返り、効果 等） | | | | | | | | | | | |
| <p>【事業の実績】</p> <p>大塚橋、小鴨橋修繕 292千円</p> <p>【事業の成果】</p> <p>橋梁工事を行い、通行者の安全を図った。</p> | | | | | | | | | | | |
| 主な特定財源（名称、金額 等） | | | | | | | | | | | |
| | | | | | | | | | | | |

| | | | | | | | | | | | |
|---|-------------|----|--------------|----------------|-------|-----|-----|-----|-------|---|-------|
| 担当課 | 建設課 | | 施策 | 33 災害に強いまちをつくる | | | | | | | |
| 事業名 | 河川総務及び維持 | | | | | | | | | | |
| 会計・予算科目 | 会計 | 一般 | 款 | 8 | 土木費 | 項 | 3 | 河川費 | 目 | 1 | 河川総務費 |
| 最終予算額 (千円) | 決算額 (千円) | | 決算額の 財源内訳 | | 国庫 | 県 | 地方債 | その他 | 一般財源 | | |
| 7,294 | 5,993 | | | | 1,415 | 381 | | | 4,197 | | |
| 事業の目的 | | | | | | | | | | | |
| 河川及び水路の維持改修を進めるとともに、各種治水団体に参加し、河川治水事業の円滑な実施を行う。 | | | | | | | | | | | |
| 事業の実績、成果（振り返り、効果 等） | | | | | | | | | | | |
| 【事業の実績】 樋門捜査員報酬 1,092千円 排水機場操作業務 704千円 排水路浚渫業務等 1,388千円 維持補修工事 2,087千円 県営基幹水利施設補修事業負担金（H12・13年度施行） 430千円 天神川改修促進期成同盟会負担金 113千円 由良川水系河川改修事業促進期成同盟会負担金 40千円 【事業の成果】 排水路等の維持改修を進め、河川治水を図った。 | | | | | | | | | | | |
| 主な特定財源（名称、金額 等） | | | | | | | | | | | |
| 【国庫】 樋門管理、排水機場操作委託金 1,415千円 【県】 樋門操作委託金 381千円 | | | | | | | | | | | |

| | | | | | | | | | | | |
|---|-------------|----|--------------|----------------|-----|---|-------|-----|------|---|-----|
| 担当課 | 建設課 | | 施策 | 33 災害に強いまちをつくる | | | | | | | |
| 事業名 | 急傾斜地崩壊対策 | | | | | | | | | | |
| 会計・予算科目 | 会計 | 一般 | 款 | 8 | 土木費 | 項 | 3 | 河川費 | 目 | 2 | 砂防費 |
| 最終予算額 (千円) | 決算額 (千円) | | 決算額の 財源内訳 | | 国庫 | 県 | 地方債 | その他 | 一般財源 | | |
| 4,000 | 2,163 | | | | | | 1,400 | 541 | 222 | | |
| 事業の目的 | | | | | | | | | | | |
| 県施工の急傾斜地崩壊対策事業に係る経費の一部を負担する。 | | | | | | | | | | | |
| 事業の実績、成果（振り返り、効果 等） | | | | | | | | | | | |
| 【事業の実績】 急傾斜地崩壊防止工事負担金（巖城） 2,163千円 【事業の成果】 県施工の急傾斜地崩壊対策事業が実施され、減災・防災を図った。 | | | | | | | | | | | |
| 主な特定財源（名称、金額 等） | | | | | | | | | | | |
| 【地方債】 自然災害防止事業債 1,400千円 【その他】 受益者負担金 541千円 | | | | | | | | | | | |

| | | | | | | | | | | | |
|--|-------------|----|--------------|----------------|-----|--------|--------|-------|------|---|-----|
| 担当課 | 建設課 | | 施策 | 33 災害に強いまちをつくる | | | | | | | |
| 事業名 | 小規模急傾斜地崩壊対策 | | | | | | | | | | |
| 会計・予算科目 | 会計 | 一般 | 款 | 8 | 土木費 | 項 | 3 | 河川費 | 目 | 2 | 砂防費 |
| 最終予算額 (千円) | 決算額 (千円) | | 決算額の 財源内訳 | | 国庫 | 県 | 地方債 | その他 | 一般財源 | | |
| 39,000 | 36,374 | | | | | 16,903 | 16,900 | 1,779 | 792 | | |
| 事業の目的 | | | | | | | | | | | |
| 国庫補助事業及び単県急傾斜地崩壊対策事業の対象とならない急傾斜地において、崩壊防止事業を実施する。 | | | | | | | | | | | |
| 事業の実績、成果（振り返り、効果 等） | | | | | | | | | | | |
| <p>【事業の実績】</p> <p>小規模急傾斜地崩壊防止工事（棕波） 35,586千円 新規事業化調査業務 788千円</p> <p>【事業の成果】</p> <p>小規模急傾斜地崩壊対策工事を行い、減災・防災を図った。</p> | | | | | | | | | | | |
| 主な特定財源（名称、金額 等） | | | | | | | | | | | |
| <p>【県】小規模急傾斜地崩壊対策事業費補助金 16,903千円</p> <p>【地方債】自然災害防止事業債 16,900千円</p> <p>【その他】受益者負担金 1,779千円</p> | | | | | | | | | | | |

| | | | | | | | | | | | |
|---|-------------|----|--------------|----------------|-----|---|--------|-----|------|---|-----|
| 担当課 | 建設課 | | 施策 | 33 災害に強いまちをつくる | | | | | | | |
| 事業名 | 自然災害防止対策 | | | | | | | | | | |
| 会計・予算科目 | 会計 | 一般 | 款 | 8 | 土木費 | 項 | 3 | 河川費 | 目 | 2 | 砂防費 |
| 最終予算額 (千円) | 決算額 (千円) | | 決算額の 財源内訳 | | 国庫 | 県 | 地方債 | その他 | 一般財源 | | |
| 48,000 | 41,706 | | | | | | 40,800 | | 906 | | |
| 事業の目的 | | | | | | | | | | | |
| 災害危険区域において、災害の拡大を予防するため、砂防等に係る事業を実施する。 | | | | | | | | | | | |
| 事業の実績、成果（振り返り、効果 等） | | | | | | | | | | | |
| <p>【事業の実績】</p> <p>みどり町地区急傾斜地崩壊対策工事 32,739千円 葵東谷川流路工工事測量設計業務 1,597千円 葵東谷川流路工工事（前払金） 6,030千円 電柱移転補償費 194千円</p> <p>平成27年度繰越額 5,383千円 （葵東谷川流路工工事）</p> <p>【事業の成果】</p> <p>急傾斜地崩壊対策工事、県施工の砂防工事の流末部分の整備を行い、減災・防災を図った。</p> | | | | | | | | | | | |
| 主な特定財源（名称、金額 等） | | | | | | | | | | | |
| 【地方債】自然災害防止事業債 40,800千円 | | | | | | | | | | | |

| | | | | | | | | | | | |
|---|--------------|----|--------------|----------------|-------|---|-----|-------------|-------|---|-------------|
| 担当課 | 建設課 | | 施策 | 33 災害に強いまちをつくる | | | | | | | |
| 事業名 | 公共土木施設単独災害復旧 | | | | | | | | | | |
| 会計・予算科目 | 会計 | 一般 | 款 | 11 | 災害復旧費 | 項 | 2 | 公共土木施設災害復旧費 | 目 | 2 | 公共土木単独災害復旧費 |
| 最終予算額 (千円) | 決算額 (千円) | | 決算額の 財源内訳 | | 国庫 | 県 | 地方債 | その他 | 一般財源 | | |
| 10,000 | 9,987 | | | | | | | | 9,987 | | |
| 事業の目的 | | | | | | | | | | | |
| 異常気象により被災した河川や道路の復旧を行う。 | | | | | | | | | | | |
| 事業の実績、成果（振り返り、効果 等） | | | | | | | | | | | |
| <p>【事業の実績】</p> <p>土砂撤去等業務 4,690千円 市道野添1号線、市道村中線、市道上大立地蔵峠線外土砂撤去等業務 災害復旧工事 5,297千円 市道米田町富海線、市道国府国分寺2号線、普通河川箱谷川災害復旧工事</p> <p>【事業の成果】</p> <p>平成26年度台風災害（国庫負担金対象外の小規模なもの）の復旧を図った。</p> | | | | | | | | | | | |
| 主な特定財源（名称、金額 等） | | | | | | | | | | | |
| | | | | | | | | | | | |

| | | | | | | | | | | | |
|---|-----------------------------|----|--------------|------------------------|--------|---|--------|-------|-------|---|---------------|
| 担当課 | 建設課 | | 施策 | 26 まちの骨格を形成する幹線道路網を整える | | | | | | | |
| 事業名 | 地方道路整備事業（地域活力基盤創造交付金）【繰越明許】 | | | | | | | | | | |
| 会計・予算科目 | 会計 | 一般 | 款 | 8 | 土木費 | 項 | 2 | 道路橋梁費 | 目 | 5 | 道路新設改良費（繰越明許） |
| 最終予算額 （千円） | 決算額 （千円） | | 決算額の 財源内訳 | | 国庫 | 県 | 地方債 | その他 | 一般財源 | | |
| 90,149 | 90,134 | | | | 54,063 | | 32,300 | | 3,771 | | |
| 事業の目的 | | | | | | | | | | | |
| 【社会資本整備総合交付金事業】 車両通行の円滑化や歩行者の安全確保を図るため、市道の新設及び改良を実施する。 | | | | | | | | | | | |
| 事業の実績、成果（振り返り、効果 等） | | | | | | | | | | | |
| 【事業の実績】 市道上井17号線（工事請負費完成払額） 10,064千円 （平成25年度執行額 前払 6,340千円） 市道八屋福庭線（工事費・補償費） 37,884千円 市道天神野福光線（県負担金） 19,771千円 市道瀬崎町鍛冶町2丁目線（公有財産購入費・補償費） 22,415千円 | | | | | | | | | | | |
| 【事業の成果】 市道の新設、改良を行い、車両交通の円滑化と歩行者の安全確保を図った。 | | | | | | | | | | | |
| 主な特定財源（名称、金額 等） | | | | | | | | | | | |
| 【国庫】 社会資本整備総合交付金 54,063千円 【地方債】 地域活力基盤創造交付金事業債 32,300千円 | | | | | | | | | | | |

| | | | | | | | | | | | |
|--|---------------------------|----|--------------|----------------|-----|---|--------|-------|------|---|---------------|
| 担当課 | 建設課 | | 施策 | 33 災害に強いまちをつくる | | | | | | | |
| 事業名 | 一般道路新設改良（緊急防災・減災事業）【繰越明許】 | | | | | | | | | | |
| 会計・予算科目 | 会計 | 一般 | 款 | 8 | 土木費 | 項 | 2 | 道路橋梁費 | 目 | 5 | 道路新設改良費（繰越明許） |
| 最終予算額 （千円） | 決算額 （千円） | | 決算額の 財源内訳 | | 国庫 | 県 | 地方債 | その他 | 一般財源 | | |
| 31,852 | 31,088 | | | | | | 31,000 | | 88 | | |
| 事業の目的 | | | | | | | | | | | |
| 市民生活の安全・安心を図るため、避難路整備を実施する。 | | | | | | | | | | | |
| 事業の実績、成果（振り返り、効果 等） | | | | | | | | | | | |
| 【事業の実績】 古川沢地区避難路整備工事測量設計業務 3,217千円 古川沢地区避難路整備工事 26,557千円 補償費（配水管移設） 471千円 | | | | | | | | | | | |
| 【事業の成果】 避難路整備工事を行い、市民生活の安全・安心を図った。 | | | | | | | | | | | |
| 主な特定財源（名称、金額 等） | | | | | | | | | | | |
| 【地方債】 緊急防災・減災事業債 31,000千円 | | | | | | | | | | | |

| | | | | | | | | | | | |
|---|--------------------------------|----|--------------|-----------------------|--------|---|--------|-------|--------|---|---------------|
| 担当課 | 建設課 | | 施策 | 27 安全な暮らしを支える生活道路を整える | | | | | | | |
| 事業名 | 安全・安心生活空間整備（社会資本整備総合交付金）【繰越明許】 | | | | | | | | | | |
| 会計・予算科目 | 会計 | 一般 | 款 | 8 | 土木費 | 項 | 2 | 道路橋梁費 | 目 | 5 | 道路新設改良費（繰越明許） |
| 最終予算額 （千円） | 決算額 （千円） | | 決算額の 財源内訳 | | 国庫 | 県 | 地方債 | その他 | 一般財源 | | |
| 76,750 | 76,390 | | | | 45,000 | | 16,800 | | 14,590 | | |
| 事業の目的 | | | | | | | | | | | |
| 通学路の安全対策工事、橋梁補修工事、道路路面等の総点検を実施する。 | | | | | | | | | | | |
| 事業の実績、成果（振り返り、効果 等） | | | | | | | | | | | |
| 【事業の実績】 道路ストック総点検業務 36,852千円 市道新田下古川沢線外通学路安全対策測量設計業務 1,118千円 通学路安全対策工事（1～3工区） 11,589千円 公有財産購入費（市道新田下古川沢線） 462千円 金屋橋橋梁補修工事（1～2工区） 24,620千円 【事業の成果】 通学路の安全対策工事、橋梁補修工事、道路路面等の総点検を行い、安全確保を図った。 | | | | | | | | | | | |
| 主な特定財源（名称、金額 等） | | | | | | | | | | | |
| 【国庫】 社会資本整備総合交付金（防災・安全交付金） 45,000千円 【地方債】 安全安心生活空間整備交付金事業債 16,800千円 | | | | | | | | | | | |

| | | | | | | | | | | | |
|---|----------------|----|--------------|----------------|-----|---|-------|-------|------|---|-----------|
| 担当課 | 建設課 | | 施策 | 33 災害に強いまちをつくる | | | | | | | |
| 事業名 | 急傾斜地崩壊対策【繰越明許】 | | | | | | | | | | |
| 会計・予算科目 | 会計 | 一般 | 款 | 8 | 土木費 | 項 | 3 | 河川費 | 目 | 3 | 砂防費（繰越明許） |
| 最終予算額 （千円） | 決算額 （千円） | | 決算額の 財源内訳 | | 国庫 | 県 | 地方債 | その他 | 一般財源 | | |
| 7,177 | 7,040 | | | | | | 5,200 | 1,760 | 80 | | |
| 事業の目的 | | | | | | | | | | | |
| 県施工の急傾斜地崩壊対策事業に係る経費の一部を負担する。 | | | | | | | | | | | |
| 事業の実績、成果（振り返り、効果 等） | | | | | | | | | | | |
| 【事業の実績】 急傾斜地崩壊防止工事負担金（巖城） 7,040千円 【事業の成果】 県施工の急傾斜地崩壊対策事業が実施され、減災・防災を図った。 | | | | | | | | | | | |
| 主な特定財源（名称、金額 等） | | | | | | | | | | | |
| 【地方債】 自然災害防止事業債 5,200千円 【その他】 受益者負担金 1,760千円 | | | | | | | | | | | |

| | | | | | | | | | | | |
|--|-------------------|----|--------------|----------------|-----|-------|-------|-----|------|---|-----------|
| 担当課 | 建設課 | | 施策 | 33 災害に強いまちをつくる | | | | | | | |
| 事業名 | 小規模急傾斜地崩壊対策【繰越明許】 | | | | | | | | | | |
| 会計・予算科目 | 会計 | 一般 | 款 | 8 | 土木費 | 項 | 3 | 河川費 | 目 | 2 | 砂防費（繰越明許） |
| 最終予算額 (千円) | 決算額 (千円) | | 決算額の 財源内訳 | | 国庫 | 県 | 地方債 | その他 | 一般財源 | | |
| 3,800 | 3,396 | | | | | 1,528 | 1,500 | 340 | 28 | | |
| 事業の目的 | | | | | | | | | | | |
| 国庫補助事業及び単県急傾斜地崩壊対策事業の対象とならない急傾斜地において、崩壊防止事業を実施する。 | | | | | | | | | | | |
| 事業の実績、成果（振り返り、効果 等） | | | | | | | | | | | |
| <p>【事業の実績】 棕波地区小規模急傾斜地崩壊対策に伴う測量設計等業務 3,396千円</p> <p>【事業の成果】 小規模急傾斜地崩壊対策工事に伴う測量設計業務を行い、減災・防災を図った。 （棕波地区小規模急傾斜地崩壊対策工事は、平成26年度に実施）</p> | | | | | | | | | | | |
| 主な特定財源（名称、金額 等） | | | | | | | | | | | |
| 【県】小規模急傾斜地崩壊対策事業費補助金 1,528千円 【地方債】自然災害防止事業債 1,500千円 【その他】受益者負担金 340千円 | | | | | | | | | | | |

| | | | | | | | | | | | |
|---|------------------|----|--------------|----------------|-------|---|-------|-------------|-------|---|---------------------|
| 担当課 | 建設課 | | 施策 | 33 災害に強いまちをつくる | | | | | | | |
| 事業名 | 公共土木補助災害復旧【繰越明許】 | | | | | | | | | | |
| 会計・予算科目 | 会計 | 一般 | 款 | 11 | 災害復旧費 | 項 | 2 | 公共土木施設災害復旧費 | 目 | 2 | 公共土木施設補助災害復旧費（繰越明許） |
| 最終予算額 (千円) | 決算額 (千円) | | 決算額の 財源内訳 | | 国庫 | 県 | 地方債 | その他 | 一般財源 | | |
| 11,881 | 10,397 | | | | 5,204 | | 2,300 | | 2,893 | | |
| 事業の目的 | | | | | | | | | | | |
| 異常気象により被災した河川や道路の復旧を行う。 | | | | | | | | | | | |
| 事業の実績、成果（振り返り、効果 等） | | | | | | | | | | | |
| <p>【事業の実績】 普通河川清水谷川河川災害復旧工事（完成払額） 8,226千円 （平成25年度執行額 前払 5,220千円） 市道福原線外道路災害復旧工事（完成払額） 2,171千円 （平成25年度執行額 部分払 1,890千円）</p> <p>【事業の成果】 平成25年度台風災害（国庫負担金対象）の復旧を図った。</p> | | | | | | | | | | | |
| 主な特定財源（名称、金額 等） | | | | | | | | | | | |
| 【国】公共土木施設災害復旧事業費国庫負担金 5,204千円 【地方債】公共土木施設補助災害復旧事業債 2,300千円 | | | | | | | | | | | |

| | | | | | | | | | | | |
|--|------------------|----|--------------|----------------|-------|---|--------|-------------|-------|---|---------------------|
| 担当課 | 建設課 | | 施策 | 33 災害に強いまちをつくる | | | | | | | |
| 事業名 | 公共土木単独災害復旧【繰越明許】 | | | | | | | | | | |
| 会計・予算科目 | 会計 | 一般 | 款 | 11 | 災害復旧費 | 項 | 2 | 公共土木施設災害復旧費 | 目 | 2 | 公共土木施設単独災害復旧費（繰越明許） |
| 最終予算額 (千円) | 決算額 (千円) | | 決算額の 財源内訳 | | 国庫 | 県 | 地方債 | その他 | 一般財源 | | |
| 24,510 | 23,100 | | | | | | 17,400 | | 5,700 | | |
| 事業の目的 | | | | | | | | | | | |
| 異常気象により被災した河川や道路の復旧を行う。 | | | | | | | | | | | |
| 事業の実績、成果（振り返り、効果 等） | | | | | | | | | | | |
| <p>【事業の実績】 土砂撤去等業務 745千円 市道上大立地蔵峠線、市道野添1号線、余戸谷町排水路、八幡町排水路土砂撤去業務、 災害復旧工事 22,355千円 普通河川清水谷川、普通河川高畔川災害復旧工事 市道村中線、市道清水奥線、市道今坂谷線、市道福原線、市道野添1号線、市道上神北条線</p> <p>【事業の成果】 平成25年度台風災害（国庫負担金対象外の小規模なもの）の復旧を図った。</p> | | | | | | | | | | | |
| 主な特定財源（名称、金額 等） | | | | | | | | | | | |
| <p>【地方債】 公共土木施設単独災害復旧事業債 17,400千円</p> | | | | | | | | | | | |

| | | | | | | | |
|---|---------------|--------------|-----------------------|-------|-------|-----|-------|
| 担当課 | 下水道課 | 施策 | 30 水と緑の豊かな自然環境を守り、育てる | | | | |
| 事業名 | 集落排水事業推進基金積立金 | | | | | | |
| 会計・予算科目 | 会計 一般 | 款 2 | 総務費 | 項 1 | 総務管理費 | 目 6 | 財産管理費 |
| 最終予算額 (千円) | 決算額 (千円) | 決算額の 財源内訳 | 国庫 | 県 | 地方債 | その他 | 一般財源 |
| 7,832 | 7,819 | | | 7,289 | | 530 | 0 |
| 事業の目的 | | | | | | | |
| 整備に必要な費用の一部を確保することで、集落排水事業の安定した執行を図る。 | | | | | | | |
| 事業の実績、成果（振り返り、効果 等） | | | | | | | |
| <p>【事業の実績】</p> <ul style="list-style-type: none"> 基金積立金 7,819千円（26年度末基金残高 322,441千円） | | | | | | | |
| 主な特定財源（名称、金額 等） | | | | | | | |
| <p>【県】 鳥取県農林漁業集落排水事業推進基金造成事業費補助金 7,289 千円</p> <p>【その他】 集落排水事業推進基金 繰替運用利子 530 千円</p> | | | | | | | |

| | | | | | | | |
|--|-------------|--------------|-----------------------|-------|-------|--------|-------|
| 担当課 | 下水道課 | 施策 | 30 水と緑の豊かな自然環境を守り、育てる | | | | |
| 事業名 | 合併処理浄化槽設置推進 | | | | | | |
| 会計・予算科目 | 会計 一般 | 款 4 | 衛生費 | 項 1 | 保健衛生費 | 目 4 | 環境衛生費 |
| 最終予算額 (千円) | 決算額 (千円) | 決算額の 財源内訳 | 国庫 | 県 | 地方債 | その他 | 一般財源 |
| 20,335 | 17,415 | | 531 | 1,640 | | 11,000 | 4,244 |
| 事業の目的 | | | | | | | |
| 合併処理浄化槽を設置することにより、生活排水による公共用水域の水質汚濁を防止する。 | | | | | | | |
| 事業の実績、成果（振り返り、効果 等） | | | | | | | |
| <p>【事業の実績】</p> <ul style="list-style-type: none"> 合併浄化槽設置費補助金 <ul style="list-style-type: none"> 5人槽（新築） 456 千円 × 1 件 456 千円 7人槽（新築） 570 千円 × 1 件 570 千円 7人槽（改築） 828 千円 × 5 件 4,140 千円 10人槽（改築） 1,119 千円 × 1 件 1,119 千円 水洗便所改造資金貸付金（金融機関預託金） 11,000 千円（※H26年度 0件） <p>【事業の成果】</p> <p>効果的な周知を図る必要がある。</p> | | | | | | | |
| 主な特定財源（名称、金額 等） | | | | | | | |
| <p>【国庫】 循環型社会形成推進交付金 531 千円</p> <p>【県】 合併処理浄化槽設置費補助金 1,640 千円</p> <p>【その他】 排水設備改造資金貸付金元利収入 11,000 千円</p> | | | | | | | |

| | | | | | | | | | | | |
|--|---------------|----|--------------|-----------------------|--------|-----|--------|---------|---|---|-----|
| 担当課 | 下水道課 | | 施策 | 30 水と緑の豊かな自然環境を守り、育てる | | | | | | | |
| 事業名 | 集落排水事業特別会計繰出金 | | | | | | | | | | |
| 会計・予算科目 | 会計 | 一般 | 款 | 6 | 農林水産業費 | 項 | 1 | 農業費 | 目 | 5 | 農地費 |
| 最終予算額 (千円) | 決算額 (千円) | | 決算額の 財源内訳 | 国庫 | 県 | 地方債 | その他 | 一般財源 | | | |
| 339,405 | 324,544 | | | | | | 46,880 | 277,664 | | | |
| 事業の目的 | | | | | | | | | | | |
| 集落排水事業特別会計の安定運営を確保する。 ・集落排水特別会計における赤字補填分の確保。 ・事業の性質上、公共的部分に係る経費の一部を一般会計が負担する。 | | | | | | | | | | | |
| 事業の実績、成果（振り返り、効果 等） | | | | | | | | | | | |
| <p>【事業の実績】</p> <ul style="list-style-type: none"> 繰出金額 324,544 千円 うち農集分 322,685 千円 うち林集分 1,859 千円 | | | | | | | | | | | |
| 主な特定財源（名称、金額 等） | | | | | | | | | | | |
| 【その他】集落排水事業推進基金繰入金 46,745 千円 | | | | | | | | | | | |

| | | | | | | | | | | | |
|---|-------------|----|--------------|-----------------------|-----|-----|-----|-----------|---|---|---------|
| 担当課 | 下水道課 | | 施策 | 30 水と緑の豊かな自然環境を守り、育てる | | | | | | | |
| 事業名 | 下水道繰出 | | | | | | | | | | |
| 会計・予算科目 | 会計 | 一般 | 款 | 8 | 土木費 | 項 | 4 | 都市計画費 | 目 | 1 | 都市計画総務費 |
| 最終予算額 (千円) | 決算額 (千円) | | 決算額の 財源内訳 | 国庫 | 県 | 地方債 | その他 | 一般財源 | | | |
| 1,088,235 | 1,058,957 | | | | | | 306 | 1,058,651 | | | |
| 事業の目的 | | | | | | | | | | | |
| 下水道事業特別会計の安定運営を確保する。 ・下水道特別会計における赤字補填分の確保。 ・事業の性質上、公共的部分に係る経費の一部を一般会計が負担する。 | | | | | | | | | | | |
| 事業の実績、成果（振り返り、効果 等） | | | | | | | | | | | |
| <p>【事業の実績】</p> <ul style="list-style-type: none"> 繰出金額 1,058,957 千円 うち公共分 959,463 千円 うち特環分 99,494 千円 | | | | | | | | | | | |
| 主な特定財源（名称、金額 等） | | | | | | | | | | | |
| | | | | | | | | | | | |

| | | | | | | | | | | | |
|--|-------------------------------|----|--------------|---------------------------|-----|---|-----|-------|------|---|-----|
| 担当課 | 建築住宅課 | | 施策 | 【戦略】29 ゆとりと潤いにあふれた住環境を整える | | | | | | | |
| 事業名 | 住宅リフォーム助成事業（地域消費喚起・生活支援交付金事業） | | | | | | | | | | |
| 会計・予算科目 | 会計 | 一般 | 款 | 2 | 総務費 | 項 | 1 | 総務管理費 | 目 | 7 | 企画費 |
| 最終予算額 (千円) | 決算額 (千円) | | 決算額の 財源内訳 | | 国庫 | 県 | 地方債 | その他 | 一般財源 | | |
| 16,023 | 0 | | | | | | | | 0 | | |
| 事業の目的 | | | | | | | | | | | |
| <p>市内の施工業者を利用した個人住宅のリフォームを促し、リフォーム工事による市民の住環境の向上及び地域消費喚起により地域経済の活性化を図る。</p> <p>市内の施工業者を利用した20万円を超えるリフォーム工事に対して、助成率1/10、上限20万円の助成を行う。</p> | | | | | | | | | | | |
| 事業の実績、成果（振り返り、効果 等） | | | | | | | | | | | |
| 27年度繰越額 16,023千円 | | | | | | | | | | | |
| 主な特定財源（名称、金額 等） | | | | | | | | | | | |
| | | | | | | | | | | | |

| | | | | | | | | | | | |
|---|-------------|----|--------------|----------------|-----|-----|-----|-------|-------|---|-------|
| 担当課 | 建築住宅課 | | 施策 | 33 災害に強いまちをつくる | | | | | | | |
| 事業名 | 建築指導 | | | | | | | | | | |
| 会計・予算科目 | 会計 | 一般 | 款 | 8 | 土木費 | 項 | 1 | 土木管理費 | 目 | 2 | 建築指導費 |
| 最終予算額 (千円) | 決算額 (千円) | | 決算額の 財源内訳 | | 国庫 | 県 | 地方債 | その他 | 一般財源 | | |
| 14,301 | 5,519 | | | | 428 | 133 | | 5,159 | △ 201 | | |
| 事業の目的 | | | | | | | | | | | |
| <p>建築基準法の規定に基づく建築確認等の建築行政及びアスベスト除去並びに地震や土砂災害時の被害を軽減する為の建築物に対する助成を行い、市民の生命、健康及び財産の保護を図り、公共の福祉の推進に資することを目的とする。</p> <ul style="list-style-type: none"> ■ 建築行政事務（建築確認、許認可、福祉のまちづくりへの指導、違反建築物の摘発） ■ 市内建築物の耐震化の為の助成 ■ 福祉のまちづくり条例、バリアフリー法による施設整備の助成 ■ アスベスト撲滅の為の助成 | | | | | | | | | | | |
| 事業の実績、成果（振り返り、効果 等） | | | | | | | | | | | |
| <p>【事業の実績】 建築確認件数 125件 完了検査件数 116件 震災に強いまちづくり促進事業費補助 民間建築物耐震診断 1件 533千円</p> <p>【事業の成果】 市民の生命、健康及び財産の保護を図り、公共の福祉の増進に寄与 既存建築物の安全性の向上を図り震災に強いまちづくりの促進に寄与</p> | | | | | | | | | | | |
| 主な特定財源（名称、金額 等） | | | | | | | | | | | |
| <p>【国庫】 社会資本整備総合交付金 ・震災に強いまちづくり促進交付金 266千円 ・狭あい道路整備等促進交付金 162千円</p> <p>【県】 震災に強いまちづくり促進事業費補助金 133千円</p> <p>【その他】 確認申請等手数料 4,085千円</p> | | | | | | | | | | | |

| | | | | | | | | | | | |
|---|-------------|----|--------------|----------------------------|-----|---|-----|-------|------|---|-------|
| 担当課 | 建築住宅課 | | 施策 | 41 公共施設の維持管理の最適化に向けた取組を進める | | | | | | | |
| 事業名 | 営繕 | | | | | | | | | | |
| 会計・予算科目 | 会計 | 一般 | 款 | 8 | 土木費 | 項 | 1 | 土木管理費 | 目 | 2 | 建築指導費 |
| 最終予算額 (千円) | 決算額 (千円) | | 決算額の 財源内訳 | | 国庫 | 県 | 地方債 | その他 | 一般財源 | | |
| 370 | 333 | | | | | | | | 333 | | |
| 事業の目的 | | | | | | | | | | | |
| 営繕業務に関する設計、現場監理及び設計・監理委託業務の指導監督を行う。 | | | | | | | | | | | |
| 事業の実績、成果（振り返り、効果 等） | | | | | | | | | | | |
| 【事業の実績】 市有建築物の営繕工事25件、委託業務18件に係る設計、工事監督、指導監督を行い、また、15件の予算要求に係る経費の算出及び資料を作成した。 | | | | | | | | | | | |
| 【事業の成果】 営繕工事に係る予算の範囲内における品質の向上に寄与した。 | | | | | | | | | | | |
| 主な特定財源（名称、金額 等） | | | | | | | | | | | |
| | | | | | | | | | | | |

| | | | | | | | | | | | |
|---|-------------|----|--------------|----------------|-----|---|-----|-------|-------|---|-------|
| 担当課 | 建築住宅課 | | 施策 | 33 災害に強いまちをつくる | | | | | | | |
| 事業名 | 空き家対策 | | | | | | | | | | |
| 会計・予算科目 | 会計 | 一般 | 款 | 8 | 土木費 | 項 | 1 | 土木管理費 | 目 | 2 | 建築指導費 |
| 最終予算額 (千円) | 決算額 (千円) | | 決算額の 財源内訳 | | 国庫 | 県 | 地方債 | その他 | 一般財源 | | |
| 2,638 | 2,313 | | | | | | | | 2,313 | | |
| 事業の目的 | | | | | | | | | | | |
| 空き家等が管理不全な状態となることを防止し、生活環境の保全と安心な市民生活を確保する。 | | | | | | | | | | | |
| 事業の実績、成果（振り返り、効果 等） | | | | | | | | | | | |
| 【事業の実績】 ・空き家情報管理システム保守業務 ・管理不全な空家 件数 148件、改善に向けた指導件数 54件 ・空き家等の適正管理に関する条例 平成26年4月1日施行 | | | | | | | | | | | |
| 【事業の効果】 空き家対策条例による調査及び判定、所有者の特定、改善に向けた助言・指導指導等により除却された件数 25件 | | | | | | | | | | | |
| 主な特定財源（名称、金額 等） | | | | | | | | | | | |
| | | | | | | | | | | | |

| | | | | | | | | | | | |
|--|-------------|----|--------------|---------------------------|-------|---|-----|--------|-------|---|-------|
| 担当課 | 建築住宅課 | | 施策 | 【戦略】29 ゆとりと潤いにあふれた住環境を整える | | | | | | | |
| 事業名 | 市営住宅維持管理 | | | | | | | | | | |
| 会計・予算科目 | 会計 | 一般 | 款 | 8 | 土木費 | 項 | 5 | 住宅費 | 目 | 1 | 住宅管理費 |
| 最終予算額 (千円) | 決算額 (千円) | | 決算額の 財源内訳 | | 国庫 | 県 | 地方債 | その他 | 一般財源 | | |
| 24,899 | 23,236 | | | | 4,320 | | | 15,675 | 3,241 | | |
| 事業の目的 | | | | | | | | | | | |
| 公営住宅法に基づく市営住宅、改良住宅、市単独住宅、特定公共賃貸住宅及び都市再生住宅の適正な維持管理。 | | | | | | | | | | | |
| 事業の実績、成果（振り返り、効果 等） | | | | | | | | | | | |
| 【事業の実績】 住宅管理戸数：市営住宅479戸・特公賃住宅12戸・改良住宅22戸・市単独住宅13戸、都市再生住宅18戸 市営住宅維持管理費：非常勤報酬（収納嘱託員・住宅管理人） 1,210千円 エレベーター保守管理委託（サンテラス大平、上灘中央） 1,901千円 建築設備定期点検委託業務（鴨川住宅・余戸谷町住宅） 556千円 水路外補修工事（みどり町住宅） 2,022千円 修繕費 10,926千円 【事業の成果】 公営住宅、改良住宅、市単独住宅、特定公共賃貸住宅及び都市再生住宅の適正な維持管理を行った。 | | | | | | | | | | | |
| 主な特定財源（名称、金額 等） | | | | | | | | | | | |
| 【国庫】 公的賃貸住宅家賃対策調整補助金 4,320千円 【その他】 市営住宅使用料 13,047千円 余戸谷町駐車場使用料 250千円 公営住宅修繕退居者負担金 2,378千円 | | | | | | | | | | | |

| | | | | | | | | | | | |
|---|-------------|----|--------------|---------------------------|-----|-------|-----|-----|------|---|-------|
| 担当課 | 建築住宅課 | | 施策 | 【戦略】29 ゆとりと潤いにあふれた住環境を整える | | | | | | | |
| 事業名 | 県営住宅維持管理 | | | | | | | | | | |
| 会計・予算科目 | 会計 | 一般 | 款 | 8 | 土木費 | 項 | 5 | 住宅費 | 目 | 1 | 住宅管理費 |
| 最終予算額 (千円) | 決算額 (千円) | | 決算額の 財源内訳 | | 国庫 | 県 | 地方債 | その他 | 一般財源 | | |
| 2,661 | 2,661 | | | | | 2,624 | | | 37 | | |
| 事業の目的 | | | | | | | | | | | |
| 県より管理代行している県営住宅6団地の維持管理。 （三明寺団地・北野団地・小鴨団地・東和田団地・高城第1団地・高城第3団地） | | | | | | | | | | | |
| 事業の実績、成果（振り返り、効果 等） | | | | | | | | | | | |
| 【事業の実績】 住宅管理戸数：県営住宅（管理代行分）71戸 県営住宅維持管理費：修繕費 1,304千円 【事業の成果】 県営住宅の適正な維持管理を行った。 | | | | | | | | | | | |
| 主な特定財源（名称、金額 等） | | | | | | | | | | | |
| 【県】 県営住宅管理費委託金 2,624千円 | | | | | | | | | | | |

| | | | | | | | | | | | |
|--|---------------|----|--------------|---------------------------|---------|---|-----|-----|-------|---|-------|
| 担当課 | 建築住宅課 | | 施策 | 【戦略】29 ゆとりと潤いにあふれた住環境を整える | | | | | | | |
| 事業名 | 地域住宅交付金事業 | | | | | | | | | | |
| 会計・予算科目 | 会 計 | 一般 | 款 | 8 | 土木費 | 項 | 5 | 住宅費 | 目 | 2 | 住宅建設費 |
| 最終予算額 (千円) | 決 算 額 (千円) | | 決算額の 財源内訳 | | 国庫 | 県 | 地方債 | その他 | 一般財源 | | |
| 283,253 | 145,926 | | | | 144,196 | | | | 1,730 | | |
| 事業の目的 | | | | | | | | | | | |
| <p>社会資本整備計画（地域住宅計画Ⅱ期 計画期間：平成24年度～平成28年度）に基づく事業を行うもの。 市営大坪住宅建替事業：大坪住宅敷地内に66戸の市営住宅を建替える。 平成26年度～平成28年度：大坪住宅建替に伴う解体および建設。</p> | | | | | | | | | | | |
| 事業の実績、成果（振り返り、効果 等） | | | | | | | | | | | |
| <p>【事業の実績】 大坪住宅建替工事伴う工損事前調査業務 3,361千円 大坪住宅建替事業建設工事（集会所棟建設） 25,345千円 大坪住宅建替事業建設工事（A棟建設） 115,490千円 事務費 1,730千円</p> <p>【事業の成果】 社会資本整備計画（地域住宅計画Ⅱ期）に基づき、大坪住宅建替事業建設工事に伴う業務・工事を実施した。 27年度繰越額 42,514千円</p> | | | | | | | | | | | |
| 主な特定財源（名称、金額 等） | | | | | | | | | | | |
| <p>【国庫】 社会資本整備総合交付金 144,196千円</p> | | | | | | | | | | | |

| | | | | | | | | | | | |
|--|------------------------|----|--------------|----------------|-------|-------|-----|-------|-------|---|-------------|
| 担当課 | 建築住宅課 | | 施策 | 33 災害に強いまちをつくる | | | | | | | |
| 事業名 | 住宅・建築物安全ストック形成事業【繰越明許】 | | | | | | | | | | |
| 会計・予算科目 | 会 計 | 一般 | 款 | 8 | 土木費 | 項 | 2 | 土木管理費 | 目 | 3 | 建築指導費（繰越明許） |
| 最終予算額 （千円） | 決 算 額 （千円） | | 決算額の 財源内訳 | | 国庫 | 県 | 地方債 | その他 | 一般財源 | | |
| 39,456 | 15,637 | | | | 8,013 | 5,143 | | | 2,481 | | |
| 事業の目的 | | | | | | | | | | | |
| 震災に強いまちづくりを推進するため耐震化を促進する制度やアスベスト除去を支援する制度を実施し、市民の生命、健康及び財産の保護を図り、公共の福祉の増進に資することを目的とする。 | | | | | | | | | | | |
| 事業の実績、成果（振り返り、効果 等） | | | | | | | | | | | |
| 【事業の実績】 木造住宅の耐震診断業務 2件 1,533千円 住宅の耐震補強設計補助 2件 320千円 住宅の耐震補強工事補助 3件 2,599千円 アスベスト含有調査補助 2件 406千円 アスベスト除去補助 2件 10,780千円 【事業の成果】 市民の生命、健康及び財産の保護を図り、公共の福祉の増進に寄与 住宅等の安全性の向上を図り震災に強いまちづくりの促進に寄与 継続して建築物を利用する市民の健康被害の防止及び生活環境の保全に寄与 | | | | | | | | | | | |
| 主な特定財源（名称、金額 等） | | | | | | | | | | | |
| 【国庫】 社会資本整備総合交付金 震災に強いまちづくり促進交付金 2,217千円 アスベスト緊急撤去支援交付金 5,796千円 【県】 震災に強いまちづくり促進事業費補助金 1,101千円 アスベスト緊急撤去支援事業費補助金 4,042千円 | | | | | | | | | | | |

| | | | | | | | | | | | |
|--|-----------------|----|--------------|---------------------------|--------|---|--------|-----|------|---|-------------|
| 担当課 | 建築住宅課 | | 施策 | 【戦略】29 ゆとりと潤いにあふれた住環境を整える | | | | | | | |
| 事業名 | 地域住宅交付金事業【繰越明許】 | | | | | | | | | | |
| 会計・予算科目 | 会 計 | 一般 | 款 | 8 | 土木費 | 項 | 5 | 住宅費 | 目 | 3 | 住宅建設費（繰越明許） |
| 最終予算額 （千円） | 決 算 額 （千円） | | 決算額の 財源内訳 | | 国庫 | 県 | 地方債 | その他 | 一般財源 | | |
| 60,407 | 53,946 | | | | 26,907 | | 27,000 | | 39 | | |
| 事業の目的 | | | | | | | | | | | |
| 社会資本整備計画（地域住宅計画Ⅱ期 計画期間：平成24年度～平成28年度）に基づく事業を行うもの。 市営大坪住宅建替事業：大坪住宅敷地内に66戸の市営住宅を建替える。 平成26年度～平成28年度：大坪住宅建替えに伴う解体および建設。 | | | | | | | | | | | |
| 事業の実績、成果（振り返り、効果 等） | | | | | | | | | | | |
| 【事業の実績】 大坪住宅修繕工事 1,207千円 大坪住宅建替事業に係る実施設計業務 8,100千円 大坪住宅建替解体工事 34,603千円 大坪住宅建替事業建設工事（第1期屋外排水設備） 8,562千円 【事業の成果】 社会資本整備計画（地域住宅計画Ⅱ期）に基づき、大坪住宅建替事業建設工事に伴う業務・工事を実施した。 | | | | | | | | | | | |
| 主な特定財源（名称、金額 等） | | | | | | | | | | | |
| 【国庫】 社会資本整備総合交付金 26,907千円 【地方債】 公営住宅建設事業債 27,000千円 | | | | | | | | | | | |

| | | | | | | | | | | | |
|--|-------------|----|--------------|----------------------------------|-----|-----|-------|-------|---|---|-------|
| 担当課 | 教育総務課 | | 施策 | 【戦略】16 豊かな心とたくましく生きる力をもつ子どもを育成する | | | | | | | |
| 事業名 | 教育振興基金積立金 | | | | | | | | | | |
| 会計・予算科目 | 会計 | 一般 | 款 | 2 | 総務費 | 項 | 1 | 総務管理費 | 目 | 6 | 財産管理費 |
| 最終予算額 (千円) | 決算額 (千円) | | 決算額の 財源内訳 | 国庫 | 県 | 地方債 | その他 | 一般財源 | | | |
| 3,303 | 3,196 | | | | | | 3,196 | 0 | | | |
| 事業の目的 | | | | | | | | | | | |
| 平成5年度に(株)石谷精華堂から寄付を受けた1億5千万円を原資として、次代を担う児童、生徒等のスポーツの奨励、文化活動の振興及び国際交流の促進を目的とした「教育振興基金」を創設した。 この基金の運用利息を基金に積み立て、一部を児童生徒のスポーツ・文化活動振興等のために活用するもの。 | | | | | | | | | | | |
| 事業の実績、成果（振り返り、効果 等） | | | | | | | | | | | |
| 積立金決算額 3,196千円 26年度末基金残高 161,243千円 | | | | | | | | | | | |
| 主な特定財源（名称、金額 等） | | | | | | | | | | | |
| 【その他】運用利子 1,652千円 寄附金 1,544千円 | | | | | | | | | | | |

| | | | | | | | | | | | |
|--|-------------|----|--------------|----------------------------------|-----|-----|-----|-------|---|---|--------|
| 担当課 | 教育総務課 | | 施策 | 【戦略】16 豊かな心とたくましく生きる力をもつ子どもを育成する | | | | | | | |
| 事業名 | 教育委員会 | | | | | | | | | | |
| 会計・予算科目 | 会計 | 一般 | 款 | 10 | 教育費 | 項 | 1 | 教育総務費 | 目 | 1 | 教育委員会費 |
| 最終予算額 (千円) | 決算額 (千円) | | 決算額の 財源内訳 | 国庫 | 県 | 地方債 | その他 | 一般財源 | | | |
| 2,535 | 2,517 | | | | | | | 2,517 | | | |
| 事業の目的 | | | | | | | | | | | |
| 地方教育行政の組織及び運営に関する法律に基づき設置されている教育委員会の委員の活動や、研修等に係る経費を計上するもの。 | | | | | | | | | | | |
| 事業の実績、成果（振り返り、効果 等） | | | | | | | | | | | |
| 【事業の実績】 計16回の教育委員会の定例会及び臨時会を開催し、学校計画訪問、意見交換会・諸行事、研修会への参加等、積極的な活動を行った。 ・委員会 16回（定例会12回 臨時会4回） ・教育委員研修会、研究協議会 4回 | | | | | | | | | | | |
| 主な特定財源（名称、金額 等） | | | | | | | | | | | |
| | | | | | | | | | | | |

| | | | | | | | | |
|--|-------------|--------------|----------------------------------|---|---------|-------|--------|--|
| 担当課 | 教育総務課 | 施策 | 【戦略】16 豊かな心とたくましく生きる力をもつ子どもを育成する | | | | | |
| 事業名 | 教育委員会事務局 | | | | | | | |
| 会計・予算科目 | 会計一般 | 款 | 10 教育費 | 項 | 1 教育総務費 | 目 | 2 事務局費 | |
| 最終予算額 (千円) | 決算額 (千円) | 決算額の 財源内訳 | 国庫 | 県 | 地方債 | その他 | 一般財源 | |
| 44,341 | 42,317 | | | | | 1,880 | 40,437 | |
| 事業の目的 | | | | | | | | |
| <ul style="list-style-type: none"> ・教育委員会事務局の運営 ・臨時職員（学校主事）の雇用 ・経済的理由により修学が困難な大学生等を対象とする奨学金の貸与を行う。 | | | | | | | | |
| 事業の実績、成果（振り返り、効果 等） | | | | | | | | |
| <p>【事業の実績】</p> <ul style="list-style-type: none"> ・奨学資金貸与：経済的な理由により、修学が困難な大学生等を対象として、月額5万円の奨学金を貸与 大学生等 5人 3,000千円 ・学校主事（臨時職員）の配置 18人 18校 | | | | | | | | |
| 主な特定財源（名称、金額 等） | | | | | | | | |
| 【その他】奨学資金貸与金元利収入（9人分）1,872千円 | | | | | | | | |

| | | | | | | | | |
|--|-------------|--------------|----------------------------------|---|---------|-----|--------|--|
| 担当課 | 教育総務課 | 施策 | 【戦略】16 豊かな心とたくましく生きる力をもつ子どもを育成する | | | | | |
| 事業名 | 輝く人育成 | | | | | | | |
| 会計・予算科目 | 会計一般 | 款 | 10 教育費 | 項 | 1 教育総務費 | 目 | 2 事務局費 | |
| 最終予算額 (千円) | 決算額 (千円) | 決算額の 財源内訳 | 国庫 | 県 | 地方債 | その他 | 一般財源 | |
| 1,200 | 949 | | | | | 929 | 20 | |
| 事業の目的 | | | | | | | | |
| <p>故石谷文海氏の遺志による1億5千万円の寄付金を原資とした教育振興基金の果実を活用し、スポーツ・文化活動の振興をはかるとともに、次代を担う人材の育成を図る。</p> <ul style="list-style-type: none"> ・打吹公園だんご教育奨励賞の授与 ・児童生徒全国大会出場激励費の支給 | | | | | | | | |
| 事業の実績、成果（振り返り、効果 等） | | | | | | | | |
| <p>【事業の実績】</p> <p>小中学校の最高学年に在籍し、特に他の模範となる児童生徒に教育奨励賞の授与を行った。</p> <ul style="list-style-type: none"> ・教育奨励賞 19人 ・教育奨励賞選考委員会 1回 <p>スポーツ文化等の全国大会等に出場する者又は団体を支援するために激励費を支給した。</p> <ul style="list-style-type: none"> ・児童・生徒大会出場激励費（全国大会等へ出場する団体・個人） 19団体、個人96名 総支給額646千円 | | | | | | | | |
| 主な特定財源（名称、金額 等） | | | | | | | | |
| 【その他】教育振興基金繰入金 929千円 | | | | | | | | |

| | | | | | | | | | | | |
|---|-------------|----|--------------|----------------------------------|-----|---|-----|-------|---------|---|-------|
| 担当課 | 教育総務課 | | 施策 | 【戦略】16 豊かな心とたくましく生きる力をもつ子どもを育成する | | | | | | | |
| 事業名 | 小学校運営（総務） | | | | | | | | | | |
| 会計・予算科目 | 会計 | 一般 | 款 | 10 | 教育費 | 項 | 2 | 小学校費 | 目 | 1 | 学校管理費 |
| 最終予算額 (千円) | 決算額 (千円) | | 決算額の 財源内訳 | | 国庫 | 県 | 地方債 | その他 | 一般財源 | | |
| 163,378 | 152,524 | | | | | | | 1,725 | 150,799 | | |
| 事業の目的 | | | | | | | | | | | |
| 倉吉市が設置する小学校15校（うち分校1校）を管理運営し、効率的な学校運営及び学校機能の保全を図るとともに、児童・教職員に良好な教育環境を確保する。 | | | | | | | | | | | |
| 事業の実績、成果（振り返り、効果 等） | | | | | | | | | | | |
| 【事業の実績】 学校施設維持管理 ・光熱水費、燃料費 56,028千円 ・ゴミ収集、電気保安業務、警備委託料ほか 11,428千円 ・管理用消耗品、手数料、通信運搬費（電話料等）ほか 27,114千円 学校施設整備・補修 ・校舎等修繕 25,413千円 ・小学校施設改修等工事（設計等委託料含む） 20,766千円 雨漏り改修2校、バックネット改築1校他 全10件 学校管理用備品整備 ・教職員用パソコン購入 448千円 ・児童・教師用机椅子、ストーブほか 6,570千円 【事業の成果】 小学校における良好な教育環境を確保した。 学校施設の使用状況 屋内運動場、屋外運動場外使用許可申請件数 162件 | | | | | | | | | | | |
| 主な特定財源（名称、金額 等） | | | | | | | | | | | |
| 【その他】 校舎等使用料等 1,606千円 電話使用料等 119千円 | | | | | | | | | | | |

| | | | | | | | | | | | |
|---|-------------|----|--------------|----------------------------------|-------|---|-----|------|--------|---|-------|
| 担当課 | 教育総務課 | | 施策 | 【戦略】16 豊かな心とたくましく生きる力をもつ子どもを育成する | | | | | | | |
| 事業名 | 小学校教材整備 | | | | | | | | | | |
| 会計・予算科目 | 会計 | 一般 | 款 | 10 | 教育費 | 項 | 2 | 小学校費 | 目 | 2 | 教育振興費 |
| 最終予算額 (千円) | 決算額 (千円) | | 決算額の 財源内訳 | | 国庫 | 県 | 地方債 | その他 | 一般財源 | | |
| 63,013 | 56,651 | | | | 1,284 | | | | 55,367 | | |
| 事業の目的 | | | | | | | | | | | |
| 小学校における教育活動（授業）の充実及び読書活動の推進 教材備品、児童用図書の計画的な購入整備により、良好な教育環境を創り、更なる学校教育の充実に資する。 | | | | | | | | | | | |
| 事業の実績、成果（振り返り、効果 等） | | | | | | | | | | | |
| 【事業の実績】 ・教材備品、消耗品ほか 22,048千円 ・児童用図書 4,191千円 ・音楽備品（金管楽器等） 637千円 ・理科教育設備 2,602千円 ・情報教育用LANシステム借上料 24,361千円 【事業の成果】 教材備品の購入整備、教育用コンピュータの借上等により、小学校における教育活動（授業）の充実及び図書活動の推進を図った。 | | | | | | | | | | | |
| 主な特定財源（名称、金額 等） | | | | | | | | | | | |
| 【国庫】 理科教育振興費補助金 1,284千円 | | | | | | | | | | | |

| | | | | | | | | |
|---|-------------|--------------|----------------------------------|-----|------|-----|-------|--|
| 担当課 | 教育総務課 | 施策 | 【戦略】16 豊かな心とたくましく生きる力をもつ子どもを育成する | | | | | |
| 事業名 | 成徳小学校耐震補強事業 | | | | | | | |
| 会計・予算科目 | 会計 一般 | 款 10 | 教育費 | 項 2 | 小学校費 | 目 3 | 学校建設費 | |
| 最終予算額 (千円) | 決算額 (千円) | 決算額の 財源内訳 | 国庫 | 県 | 地方債 | その他 | 一般財源 | |
| 34,551 | 6,308 | | | | | | 6,308 | |
| 事業の目的 | | | | | | | | |
| <p>児童生徒及び地域の災害時避難場所の安全確保のため、学校施設耐震化の早期完了を図る。耐震性の不足する施設の耐震補強と、老朽改修及び環境改善工事をあわせて行うもの。</p> <p>【成徳小学校】</p> <ul style="list-style-type: none"> ・教室棟 RC造3階建 延べ2,105㎡ S35～S37建築 Is値0.34 ・屋内運動場 H24耐震補強工事完了 | | | | | | | | |
| 事業の実績、成果（振り返り、効果 等） | | | | | | | | |
| <p>【事業の実績】</p> <ul style="list-style-type: none"> ・倉吉市立成徳小学校昇降口耐震診断業務 1,350千円 ・倉吉市立成徳小学校教室棟耐震診断業務 2,042千円 ・成徳小学校仮設校舎新築工事に係る実施設計業務 2,916千円 ・成徳小学校教室棟改築工事に係る設計業務 28,242千円(27年度～繰越) ・成徳小学校教室棟解体工事設計業務 4,482千円(契約金額) (債務負担行為限度額は5,278千円 支払限度額はH26年度0円、H27年度5,278千円) <p>【事業の成果】</p> <p>校舎(教室棟)改築の前段として、現校舎の解体、仮設校舎建設の設計がなされた。</p> | | | | | | | | |
| 主な特定財源（名称、金額 等） | | | | | | | | |
| | | | | | | | | |

| | | | | | | | | |
|---|-------------|--------------|----------------------------------|-----|--------|-----|-------|--|
| 担当課 | 教育総務課 | 施策 | 【戦略】16 豊かな心とたくましく生きる力をもつ子どもを育成する | | | | | |
| 事業名 | 上灘小学校耐震補強事業 | | | | | | | |
| 会計・予算科目 | 会計 一般 | 款 10 | 教育費 | 項 2 | 小学校費 | 目 3 | 学校建設費 | |
| 最終予算額 (千円) | 決算額 (千円) | 決算額の 財源内訳 | 国庫 | 県 | 地方債 | その他 | 一般財源 | |
| 363,259 | 22,972 | | | | 20,400 | | 2,572 | |
| 事業の目的 | | | | | | | | |
| <p>児童生徒及び地域の災害時避難場所の安全確保のため、学校施設耐震化の早期完了を図る。耐震性の不足する施設の耐震補強と、老朽改修及び環境改善工事をあわせて行うもの。</p> <p>【上灘小学校耐震補強事業計画】</p> <ul style="list-style-type: none"> ・管理・特別教室棟 H24 補強・実施設計、H24～25 耐震補強工事 Is値 0.56 S50.6月建築 RC造2階建 延床面積 1,101㎡ ・普通教室棟 H24 補強設計・H25 実施設計、H26 耐震補強工事 Is値 0.42 S50.6月建築 RC造3階建 延床面積 2,155㎡ ・特別普通教室棟 H26 補強・実施設計、H27 耐震補強工事(予定) ・屋内運動場 H26 耐力度調査・実施設計、H27改築工事(予定) | | | | | | | | |
| 事業の実績、成果（振り返り、効果 等） | | | | | | | | |
| <p>【事業の実績】</p> <ul style="list-style-type: none"> ・上灘小学校特別・普通教室棟耐震補強実施設計業務 3,769千円 ・上灘小学校屋内運動場耐力度判定業務 1,393千円 ・上灘小学校屋内運動場改築工事実施設計業務 17,312千円 <p>27年度繰越額 340,287千円</p> <p>【事業の成果】</p> <p>屋内運動場の改築工事、特別・普通教室棟耐震補強工事を行うための設計業務が完了し平成27年度(平成26年度繰越)の施工が可能となった。</p> | | | | | | | | |
| 主な特定財源（名称、金額 等） | | | | | | | | |
| 【地方債】 合併特例事業債 20,400千円 | | | | | | | | |

| | | | | | | | | | | | |
|---|--------------|----|--------------|----|----------------------------------|---|-------|------|-------|---|-------|
| 担当課 | 教育総務課 | | | 施策 | 【戦略】16 豊かな心とたくましく生きる力をもつ子どもを育成する | | | | | | |
| 事業名 | 上小鴨小学校耐震補強事業 | | | | | | | | | | |
| 会計・予算科目 | 会計 | 一般 | 款 | 10 | 教育費 | 項 | 2 | 小学校費 | 目 | 3 | 学校建設費 |
| 最終予算額 (千円) | 決算額 (千円) | | 決算額の 財源内訳 | | 国庫 | 県 | 地方債 | その他 | 一般財源 | | |
| 6,979 | 6,836 | | | | | | 5,100 | | 1,736 | | |
| 事業の目的 | | | | | | | | | | | |
| <p>児童生徒及び地域の災害時避難場所の安全確保のため、学校施設耐震化の早期完了を図る。耐震性の不足する施設の耐震補強と、老朽改修及び環境改善工事をあわせて行うもの。</p> <p>【上小鴨小学校耐震補強事業計画】</p> <ul style="list-style-type: none"> ・屋内運動場 H22 改築済 ・管理教室棟 H26 補強・実施設計、H27 耐震補強工事 RC造3階建て 延床面積 1,923㎡ S37年建築 Is値0.46 ・広瀬分校管理教室棟および屋内運動場 H26 耐震診断 S造1階建て 延床面積 207㎡ S56年建築 | | | | | | | | | | | |
| 事業の実績、成果（振り返り、効果 等） | | | | | | | | | | | |
| <p>【事業の実績】</p> <ul style="list-style-type: none"> ・上小鴨小学校管理教室棟耐震補強実施設計業務 5,378千円 ・上小鴨小学校広瀬分校耐震診断委託業務 1,458千円 <p>【事業の成果】</p> <p>管理教室棟の耐震補強工事のための設計業務が完了し平成27年度の施工が可能となった。広瀬分校はIs値0.47であったが、当面休校で使用しないため補強せず。</p> | | | | | | | | | | | |
| 主な特定財源（名称、金額 等） | | | | | | | | | | | |
| 【地方債】合併特例事業債 5,100千円 | | | | | | | | | | | |

| | | | | | | | | | | | |
|---|-------------|----|--------------|----|----------------------------------|---|--------|------|------|---|-------|
| 担当課 | 教育総務課 | | | 施策 | 【戦略】16 豊かな心とたくましく生きる力をもつ子どもを育成する | | | | | | |
| 事業名 | 明倫小学校耐震補強事業 | | | | | | | | | | |
| 会計・予算科目 | 会計 | 一般 | 款 | 10 | 教育費 | 項 | 2 | 小学校費 | 目 | 3 | 学校建設費 |
| 最終予算額 (千円) | 決算額 (千円) | | 決算額の 財源内訳 | | 国庫 | 県 | 地方債 | その他 | 一般財源 | | |
| 14,037 | 13,219 | | | | | | 12,400 | | 819 | | |
| 事業の目的 | | | | | | | | | | | |
| <p>児童生徒及び地域の災害時避難場所の安全確保のため、学校施設耐震化の早期完了を図る。耐震性の不足する施設の耐震補強と、老朽改修及び環境改善工事をあわせて行うもの。</p> <p>【明倫小学校耐震補強事業計画】</p> <ul style="list-style-type: none"> ・管理教室棟①-1～4 H26 耐震補強事業計画 RC3階建て 延床面積 2,879㎡ S32年～S40年建築 Is値=0.44～0.68 ・普通・特別教室棟 H26 耐震補強事業計画、実施設計 普通・特別教室棟 RC3階建て 延床面積 1,225㎡ S51年建築 Is値=0.57 | | | | | | | | | | | |
| 事業の実績、成果（振り返り、効果 等） | | | | | | | | | | | |
| <p>【事業の実績】</p> <ul style="list-style-type: none"> ・明倫小学校管理教室棟耐震補強設計委託業務 6,512千円 ・明倫小学校普通・特別教室棟耐震補強設計委託業務 1,923千円 ・明倫小学校普通・特別教室棟耐震補強及び大規模改修工事実施設計業務 4,784千円 <p>【事業の成果】</p> <p>普通・特別教室棟の耐震補強工事のための設計業務が完了し平成27年度の施工が可能となった。</p> | | | | | | | | | | | |
| 主な特定財源（名称、金額 等） | | | | | | | | | | | |
| 【地方債】合併特例事業債 12,400千円 | | | | | | | | | | | |

| | | | | | | | | | | | |
|--|----------------------|----|--------------|----------------------------------|-----|---|-----|------|-------|---|-------|
| 担当課 | 教育総務課 | | 施策 | 【戦略】16 豊かな心とたくましく生きる力をもつ子どもを育成する | | | | | | | |
| 事業名 | 小学校屋内運動場等天井等落下防止対策事業 | | | | | | | | | | |
| 会計・予算科目 | 会計 | 一般 | 款 | 10 | 教育費 | 項 | 2 | 小学校費 | 目 | 3 | 学校建設費 |
| 最終予算額 (千円) | 決算額 (千円) | | 決算額の 財源内訳 | | 国庫 | 県 | 地方債 | その他 | 一般財源 | | |
| 1,656 | 1,566 | | | | | | | | 1,566 | | |
| 事業の目的 | | | | | | | | | | | |
| <p>児童生徒及び地域の災害時避難場所の安全確保のため、学校施設耐震化の早期完了を図る。災害時における屋内運動場等の天井、付属物等の落下による被害防止のための調査を行う。</p> | | | | | | | | | | | |
| 事業の実績、成果（振り返り、効果 等） | | | | | | | | | | | |
| <p>【事業の実績】 ・小学校屋内運動場天井等落下防止対策工事に係る基本設計業務 1,566千円</p> <p>【事業の成果】 設計業務が完了したことにより平成27年度の実施設計、施工に向けた事業実施が可能となった。</p> | | | | | | | | | | | |
| 主な特定財源（名称、金額 等） | | | | | | | | | | | |
| | | | | | | | | | | | |

| | | | | | | | | | | | |
|--|-------------|----|--------------|----------------------------------|-----|---|-----|-------|--------|---|-------|
| 担当課 | 教育総務課 | | 施策 | 【戦略】16 豊かな心とたくましく生きる力をもつ子どもを育成する | | | | | | | |
| 事業名 | 中学校運営（総務） | | | | | | | | | | |
| 会計・予算科目 | 会計 | 一般 | 款 | 10 | 教育費 | 項 | 3 | 中学校費 | 目 | 1 | 学校管理費 |
| 最終予算額 (千円) | 決算額 (千円) | | 決算額の 財源内訳 | | 国庫 | 県 | 地方債 | その他 | 一般財源 | | |
| 100,290 | 77,897 | | | | | | | 1,314 | 76,583 | | |
| 事業の目的 | | | | | | | | | | | |
| <p>倉吉市が設置する中学校5校を管理運営し、効率的な学校運営及び学校機能の保全を図るとともに、生徒・教職員に良好な教育環境を確保する。</p> | | | | | | | | | | | |
| 事業の実績、成果（振り返り、効果 等） | | | | | | | | | | | |
| <p>【事業の実績】 学校施設維持管理 ・光熱水費、燃料費 25,544千円 ・ゴミ収集委託料、電気保安業務委託料ほか 4,954千円 ・管理用消耗品、手数料、通信運搬費（電話料等）ほか 12,371千円 学校施設整備・補修 ・校舎等修繕 13,705千円 学校管理用備品整備 ・教職員用パソコン購入 896千円 ・児童・教師用机椅子、ストーブほか 4,867千円</p> <p>27年度繰越額 15,960千円</p> <p>【事業の成果】 中学校における良好な教育環境を確保した。 学校施設の使用状況 屋内運動場、屋外運動場外使用許可申請件数 71件</p> | | | | | | | | | | | |
| 主な特定財源（名称、金額 等） | | | | | | | | | | | |
| <p>【その他】 校舎等使用料他 1,314千円</p> | | | | | | | | | | | |

| | | | | | | | | | | | |
|---|-------------|----|----------------------------------|-----|-----|-----|-----|------|--------|---|-------|
| 担当課 | 教育総務課 | 施策 | 【戦略】16 豊かな心とたくましく生きる力をもつ子どもを育成する | | | | | | | | |
| 事業名 | 中学校教材整備 | | | | | | | | | | |
| 会計・予算科目 | 会計 | 一般 | 款 | 10 | 教育費 | 項 | 3 | 中学校費 | 目 | 2 | 教育振興費 |
| 最終予算額 (千円) | 決算額 (千円) | | 決算額の 財源内訳 | 国庫 | 県 | 地方債 | その他 | 一般財源 | | | |
| 35,485 | 33,244 | | | 500 | | | | | 32,744 | | |
| 事業の目的 | | | | | | | | | | | |
| 中学校における教育活動（授業）の充実及び読書活動の推進 教材備品、生徒用図書の計画的な購入整備により、良好な教育環境を創り、更なる学校教育の充実に資する。 | | | | | | | | | | | |
| 事業の実績、成果（振り返り、効果 等） | | | | | | | | | | | |
| 【事業の実績】 ・教材備品、消耗品ほか 10,607千円 ・生徒用図書 2,514千円 ・音楽備品（金管楽器等） 1,242千円 ・理科教育設備 1,016千円 ・情報教育用LANシステム借上料 16,516千円 【事業の成果】 教材備品の購入整備、教育用コンピュータの借上等により、中学校における教育活動（授業）の充実及び図書活動の推進を図った。 | | | | | | | | | | | |
| 主な特定財源（名称、金額 等） | | | | | | | | | | | |
| 【国庫】理科教育振興費補助金 500千円 | | | | | | | | | | | |

| | | | | | | | | | | | |
|---|-------------|----|----------------------------------|----|-----|-----|-----|------|-------|---|-------|
| 担当課 | 教育総務課 | 施策 | 【戦略】16 豊かな心とたくましく生きる力をもつ子どもを育成する | | | | | | | | |
| 事業名 | 西中学校耐震補強事業 | | | | | | | | | | |
| 会計・予算科目 | 会計 | 一般 | 款 | 10 | 教育費 | 項 | 3 | 中学校費 | 目 | 4 | 学校建設費 |
| 最終予算額 (千円) | 決算額 (千円) | | 決算額の 財源内訳 | 国庫 | 県 | 地方債 | その他 | 一般財源 | | | |
| 2,019 | 1,480 | | | | | | | | 1,480 | | |
| 事業の目的 | | | | | | | | | | | |
| 児童生徒及び地域の避難場所の安全確保のため、学校施設耐震化の早期完了を図る。 【西中学校耐震補強事業計画】 ・特別教室棟 H24 補強設計 H25 実施設計 H25繰越 耐震補強工事 Is値 0.43 S56.8月建築 RC造4階建 延床面積 2,850㎡ ・柔剣道場 H26 耐震診断 木造1階建て 延床面積 320㎡ S48年建築 | | | | | | | | | | | |
| 事業の実績、成果（振り返り、効果 等） | | | | | | | | | | | |
| 【事業の実績】 ・西中学校柔剣道場耐震診断業務 1,480千円 【事業の成果】 診断業務の実施により柔剣道の耐震性不足が判明し、耐震補強工事に向けた事業を行うことが可能となった。 | | | | | | | | | | | |
| 主な特定財源（名称、金額 等） | | | | | | | | | | | |
| | | | | | | | | | | | |

| | | | | | | | | | | | |
|--|-------------|----|--------------|----------------------------------|-----|---|-----|------|-------|---|-------|
| 担当課 | 教育総務課 | | 施策 | 【戦略】16 豊かな心とたくましく生きる力をもつ子どもを育成する | | | | | | | |
| 事業名 | 東中学校耐震補強事業 | | | | | | | | | | |
| 会計・予算科目 | 会計 | 一般 | 款 | 10 | 教育費 | 項 | 3 | 中学校費 | 目 | 4 | 学校建設費 |
| 最終予算額 (千円) | 決算額 (千円) | | 決算額の 財源内訳 | | 国庫 | 県 | 地方債 | その他 | 一般財源 | | |
| 2,337 | 1,609 | | | | | | | | 1,609 | | |
| 事業の目的 | | | | | | | | | | | |
| <p>児童生徒及び地域の災害時避難場所の安全確保のため、学校施設耐震化の早期完了を図る。 【東中学校耐震補強事業計画】 ・柔剣道場 H26 耐震診断 S造1階建て 延床面積 351㎡ S50年建築</p> | | | | | | | | | | | |
| 事業の実績、成果（振り返り、効果 等） | | | | | | | | | | | |
| <p>【事業の実績】 ・東中学校柔剣道場耐震診断委託業務 1,609千円</p> <p>【事業の成果】 診断業務の実施により耐震性があることが判明した(Is値 0.72 補強工事の必要なし)。</p> | | | | | | | | | | | |
| 主な特定財源（名称、金額 等） | | | | | | | | | | | |
| | | | | | | | | | | | |

| | | | | | | | | | | | |
|--|----------------------|----|--------------|----------------------------------|-----|---|-----|------|------|---|-------|
| 担当課 | 教育総務課 | | 施策 | 【戦略】16 豊かな心とたくましく生きる力をもつ子どもを育成する | | | | | | | |
| 事業名 | 中学校屋内運動場等天井等落下防止対策事業 | | | | | | | | | | |
| 会計・予算科目 | 会計 | 一般 | 款 | 10 | 教育費 | 項 | 3 | 中学校費 | 目 | 4 | 学校建設費 |
| 最終予算額 (千円) | 決算額 (千円) | | 決算額の 財源内訳 | | 国庫 | 県 | 地方債 | その他 | 一般財源 | | |
| 592 | 562 | | | | | | | | 562 | | |
| 事業の目的 | | | | | | | | | | | |
| <p>児童生徒及び地域の災害時避難場所の安全確保のため、学校施設耐震化の早期完了を図る。 災害時における屋内運動場等の天井、付属物等の落下による被害防止のための調査を行う。</p> | | | | | | | | | | | |
| 事業の実績、成果（振り返り、効果 等） | | | | | | | | | | | |
| <p>【事業の実績】 ・中学校屋内運動場天井等落下防止対策工事に係る基本設計業務 562千円</p> <p>【事業の成果】 設計業務が完了したことにより平成27年度の実施設計、施工に向けた事業実施が可能となった。</p> | | | | | | | | | | | |
| 主な特定財源（名称、金額 等） | | | | | | | | | | | |
| | | | | | | | | | | | |

| | | | | | | | | | | | |
|--|---------------|----|--------------|----------------------------------|-----|---|-----|------|-------|---|-------|
| 担当課 | 教育総務課 | | 施策 | 【戦略】16 豊かな心とたくましく生きる力をもつ子どもを育成する | | | | | | | |
| 事業名 | 久米中学校耐震補強事業 | | | | | | | | | | |
| 会計・予算科目 | 会 計 | 一般 | 款 | 10 | 教育費 | 項 | 3 | 中学校費 | 目 | 4 | 学校建設費 |
| 最終予算額 (千円) | 決 算 額 (千円) | | 決算額の 財源内訳 | | 国庫 | 県 | 地方債 | その他 | 一般財源 | | |
| 2,690 | 2,689 | | | | | | | | 2,689 | | |
| 事業の目的 | | | | | | | | | | | |
| <p>児童生徒及び地域の災害時避難場所の安全確保のため、学校施設耐震化の早期完了を図る。</p> <p>【久米中学校耐震補強事業計画】</p> <ul style="list-style-type: none"> ・屋内運動場 H24 耐震補強工事完了済 ・教室棟 H24 補強設計・H25 実施設計、H25繰越 耐震補強工事 Is値 0.60 S54.7月建築 RC造3階建 延床面積 1,413㎡ ・柔剣道場 H26 耐震診断 木造1階建て 延床面積 293㎡ S48年建築 | | | | | | | | | | | |
| 事業の実績、成果（振り返り、効果 等） | | | | | | | | | | | |
| <p>【事業の実績】</p> <ul style="list-style-type: none"> ・久米中学校柔剣道場耐震診断業務 1,415千円 ・久米中学校寄宿舎耐震診断業務 1,274千円 <p>【事業の成果】</p> <p>診断業務の実施により柔剣道の耐震性不足(Iw値 0.23)が判明し、耐震補強工事に向けた事業を行うことが可能となった。（寄宿舎は耐震性ありIs値 1.51）</p> | | | | | | | | | | | |
| 主な特定財源（名称、金額 等） | | | | | | | | | | | |
| | | | | | | | | | | | |

| | | | | | | | | | | | |
|---|---------------|----|--------------|----------------------------------|-----|---|-----|------|-------|---|-------|
| 担当課 | 教育総務課 | | 施策 | 【戦略】16 豊かな心とたくましく生きる力をもつ子どもを育成する | | | | | | | |
| 事業名 | 鴨川中学校耐震補強事業 | | | | | | | | | | |
| 会計・予算科目 | 会 計 | 一般 | 款 | 10 | 教育費 | 項 | 3 | 中学校費 | 目 | 4 | 学校建設費 |
| 最終予算額 (千円) | 決 算 額 (千円) | | 決算額の 財源内訳 | | 国庫 | 県 | 地方債 | その他 | 一般財源 | | |
| 1,750 | 1,750 | | | | | | | | 1,750 | | |
| 事業の目的 | | | | | | | | | | | |
| <p>児童生徒及び地域の災害時避難場所の安全確保のため、学校施設耐震化の早期完了を図る。</p> <p>【久米中学校耐震補強事業計画】</p> <ul style="list-style-type: none"> ・教室棟 H25 実施設計、H26 耐震補強工事 Is値 0.47 S54建築 RC造3階建て 延床面積 1,818㎡ ・寄宿舎 H26 耐震診断 R造2階建て 延床面積516㎡ S47年建築 | | | | | | | | | | | |
| 事業の実績、成果（振り返り、効果 等） | | | | | | | | | | | |
| <p>【事業の実績】</p> <ul style="list-style-type: none"> ・倉吉市立鴨川中学校寄宿舎耐震診断委託業務 1,750千円 <p>【事業の成果】</p> <p>診断業務の実施により耐震性があることが判明した(Is値 1.00 補強工事の必要なし)。</p> | | | | | | | | | | | |
| 主な特定財源（名称、金額 等） | | | | | | | | | | | |
| | | | | | | | | | | | |

| | | | | | | | | | | | |
|--|-----------------|----|--------------|----------------------------------|---------|---|---------|------|------|---|-------------|
| 担当課 | 教育総務課 | | 施策 | 【戦略】16 豊かな心とたくましく生きる力をもつ子どもを育成する | | | | | | | |
| 事業名 | 小学校耐震補強事業【繰越明許】 | | | | | | | | | | |
| 会計・予算科目 | 会計 | 一般 | 款 | 10 | 教育費 | 項 | 2 | 小学校費 | 目 | 4 | 学校建設費（繰越明許） |
| 最終予算額 (千円) | 決算額 (千円) | | 決算額の 財源内訳 | | 国庫 | 県 | 地方債 | その他 | 一般財源 | | |
| 345,883 | 333,135 | | | | 129,021 | | 204,000 | | 114 | | |
| 事業の目的 | | | | | | | | | | | |
| 児童生徒及び地域の災害時避難場所の安全確保のため、学校施設耐震化の早期完了を図る。耐震性の不足する施設の耐震補強と、老朽改修及び環境改善工事をあわせて行うもの。 | | | | | | | | | | | |
| 事業の実績、成果（振り返り、効果 等） | | | | | | | | | | | |
| 【事業の実績】 上灘小学校普通教室棟耐震補強工事 ・工事監理業務 3,672千円 ・整備工事費（建築主体・機械設備・電気設備） 177,665千円 西郷小学校教室・特別教室棟耐震補強工事 ・工事監理業務 3,218千円 ・整備工事費（建築主体・機械設備・電気設備） 148,579千円 【事業の成果】 耐震補強工事及び老朽改修工事により、学校で学習・生活している児童の安全・安心を確保することができた。（上灘小学校Is値0.40→0.73、西郷小学校Is値0.40→0.73） | | | | | | | | | | | |
| 主な特定財源（名称、金額 等） | | | | | | | | | | | |
| 【国庫】 学校施設環境改善交付金 129,021千円 【地方債】 全国防災事業債 204,000千円 | | | | | | | | | | | |

| | | | | | | | | | | | |
|--|-----------------|----|--------------|----------------------------------|---------|---|---------|------|-------|---|-------------|
| 担当課 | 教育総務課 | | 施策 | 【戦略】16 豊かな心とたくましく生きる力をもつ子どもを育成する | | | | | | | |
| 事業名 | 中学校耐震補強事業【繰越明許】 | | | | | | | | | | |
| 会計・予算科目 | 会計 | 一般 | 款 | 10 | 教育費 | 項 | 3 | 中学校費 | 目 | 3 | 学校建設費（繰越明許） |
| 最終予算額 (千円) | 決算額 (千円) | | 決算額の 財源内訳 | | 国庫 | 県 | 地方債 | その他 | 一般財源 | | |
| 503,068 | 497,658 | | | | 195,994 | | 295,400 | | 6,264 | | |
| 事業の目的 | | | | | | | | | | | |
| 児童生徒及び地域の災害時避難場所の安全確保のため、学校施設耐震化の早期完了を図る。耐震性の不足する施設の耐震補強と、老朽改修及び環境改善工事をあわせて行うもの。 | | | | | | | | | | | |
| 事業の実績、成果（振り返り、効果 等） | | | | | | | | | | | |
| 【事業の実績】 鴨川中学校教室棟耐震補強工事 ・工事監理業務 3,445千円 ・整備工事費（建築主体・機械設備・電気設備） 164,691千円 久米中学校教室棟耐震補強工事 ・工事監理業務 2,916千円 ・整備工事費（建築主体・機械設備・電気設備） 127,029千円 西中学校特別教室棟耐震補強工事 ・工事監理業務 4,018千円 ・整備工事費（建築主体・機械設備・電気設備） 195,559千円 【事業の成果】 耐震補強工事及び老朽改修工事により、学校で学習・生活している児童の安全・安心を確保することができた。（西中学校Is値0.40→0.73、久米中学校Is値0.40→0.73、鴨川中学校Is値0.40→0.73） | | | | | | | | | | | |
| 主な特定財源（名称、金額 等） | | | | | | | | | | | |
| 【国庫】 学校施設環境改善交付金 195,994千円 【地方債】 全国防災事業債 295,400千円 | | | | | | | | | | | |

| | | | | | | | | | | | |
|--|---------------------------|----|--------------|----------------------------------|-----|---|-----|-------|------|---|-----|
| 担当課 | 学校教育課 | | 施策 | 【戦略】16 豊かな心とたくましく生きる力をもつ子どもを育成する | | | | | | | |
| 事業名 | 元気はつらっプラン事業（地方創生先行型交付金事業） | | | | | | | | | | |
| 会計・予算科目 | 会 計 | 一般 | 款 | 2 | 総務費 | 項 | 1 | 総務管理費 | 目 | 7 | 企画費 |
| 最終予算額 (千円) | 決 算 額 (千円) | | 決算額の 財源内訳 | | 国庫 | 県 | 地方債 | その他 | 一般財源 | | |
| 18,692 | 0 | | | | | | | | 0 | | |
| 事業の目的 | | | | | | | | | | | |
| 市内の小中学校には通常学級にも個別支援が必要な児童生徒がおり、担任一人では学習や生活に十分な支援を行うことが困難な状況にある。安心して子育てを行うためには、当該児童生徒が落ち着いて学習、生活できるようにしていくことが必要であり、将来の「人づくり」にもつながる。そのため、市内の小中学校に教員補助職員を配置し、きめ細やかな支援を行うもの。 ・教員補助職員の雇用：18人雇用 | | | | | | | | | | | |
| 事業の実績、成果（振り返り、成果 等） | | | | | | | | | | | |
| 27年度繰越額 18,692千円 | | | | | | | | | | | |
| 主な特定財源（名称、金額 等） | | | | | | | | | | | |
| | | | | | | | | | | | |

| | | | | | | | | | | | |
|---|---------------|----|--------------|----------------------------------|-----|---|-----|-------|-------|---|------|
| 担当課 | 学校教育課 | | 施策 | 【戦略】16 豊かな心とたくましく生きる力をもつ子どもを育成する | | | | | | | |
| 事業名 | 教育総務 | | | | | | | | | | |
| 会計・予算科目 | 会 計 | 一般 | 款 | 10 | 教育費 | 項 | 1 | 教育総務費 | 目 | 2 | 事務局費 |
| 最終予算額 (千円) | 決 算 額 (千円) | | 決算額の 財源内訳 | | 国庫 | 県 | 地方債 | その他 | 一般財源 | | |
| 4,791 | 4,669 | | | | | | | 572 | 4,097 | | |
| 事業の目的 | | | | | | | | | | | |
| <ul style="list-style-type: none"> ・校区再編や統廃合、学力向上等、市の教育課題解決のための審議会を開催する。 ・「菜の花プロジェクト」を実施し、本市に愛着を持ち豊かな心をもつ児童生徒を育てる。 ・児童生徒の不登校状態の改善を図り、学校復帰を支援する。 ・学校リーダーとしての教員の資質を向上させる。 | | | | | | | | | | | |
| 事業の実績、成果（振り返り、効果 等） | | | | | | | | | | | |
| 【事業の実績】 倉吉市学校教育審議会(5/19・8/7・2/19開催)委員報酬 52千円 倉吉市青少年問題対策協議会(8/25・2/19開催)委員報酬 22千円 中部子ども支援センター負担金 3,468千円 菜の花プロジェクト：淀屋サミット(7/5・児童生徒54名参加) 菜の花プロジェクト報告会(12/6・児童生徒66名参加) 学校リーダー研修会の開催(中堅職員研修会・生徒指導対策推進会議等) | | | | | | | | | | | |
| 【事業の成果】 中部子ども支援センターにおいて、児童生徒の相談活動や適応指導を通して不登校状況の改善を図った。 菜の花プロジェクトを継続実施し、児童生徒の本市への愛着を深めた。 | | | | | | | | | | | |
| 主な特定財源（名称、金額 等） | | | | | | | | | | | |
| 【その他】 「くらし風土記」有償頒布代金 565千円 | | | | | | | | | | | |

| | | | | | | | | | | | |
|---|-------------|----|--------------|----------------------------------|-----|---|-----|-------|------|---|------|
| 担当課 | 学校教育課 | | 施策 | 【戦略】16 豊かな心とたくましく生きる力をもつ子どもを育成する | | | | | | | |
| 事業名 | 児童生徒舞台芸術鑑賞 | | | | | | | | | | |
| 会計・予算科目 | 会計 | 一般 | 款 | 10 | 教育費 | 項 | 1 | 教育総務費 | 目 | 2 | 事務局費 |
| 最終予算額 (千円) | 決算額 (千円) | | 決算額の 財源内訳 | | 国庫 | 県 | 地方債 | その他 | 一般財源 | | |
| 1,038 | 526 | | | | | | | | 526 | | |
| 事業の目的 | | | | | | | | | | | |
| 次世代を担う子どもたちに対し、本物の舞台芸術を鑑賞する機会を提供することで文化芸術に親しみ、豊かな心を育む情操教育を推進する。 | | | | | | | | | | | |
| 事業の実績、成果（振り返り、効果 等） | | | | | | | | | | | |
| 【事業の実績】 青少年劇場巡回公演（西郷小11/10） 310千円 青少年劇場小公演（北谷小・久米中10/30） 216千円 | | | | | | | | | | | |
| 【事業の成果】 本物の舞台芸術を鑑賞する機会を提供することにより、文化芸術への親しみや豊かな心を育むことができた。また、この経験を授業や音楽会、学校祭に生かすことができた。 | | | | | | | | | | | |
| 主な特定財源（名称、金額 等） | | | | | | | | | | | |
| | | | | | | | | | | | |

| | | | | | | | | | | | |
|--|-----------------|----|--------------|----------------------------------|-----|-------|-----|-------|-------|---|------|
| 担当課 | 学校教育課 | | 施策 | 【戦略】16 豊かな心とたくましく生きる力をもつ子どもを育成する | | | | | | | |
| 事業名 | スクールソーシャルワーカー活用 | | | | | | | | | | |
| 会計・予算科目 | 会計 | 一般 | 款 | 10 | 教育費 | 項 | 1 | 教育総務費 | 目 | 2 | 事務局費 |
| 最終予算額 (千円) | 決算額 (千円) | | 決算額の 財源内訳 | | 国庫 | 県 | 地方債 | その他 | 一般財源 | | |
| 3,194 | 3,079 | | | | | 2,052 | | | 1,027 | | |
| 事業の目的 | | | | | | | | | | | |
| 不登校を含む長期欠席者の出現率が高い本市の課題克服のため、社会福祉士等の資格を有する者を雇用し、学校や児童生徒、保護者への支援を行う。 | | | | | | | | | | | |
| 事業の実績、成果（振り返り、効果 等） | | | | | | | | | | | |
| 【事業の実績】 雇用人数 2人 事務賃金 3,078千円 | | | | | | | | | | | |
| 【事業の成果】 不登校を含む長期欠席者の出現率が高い本市の課題克服のため、社会福祉士の資格を有する者を雇用し、学校や児童生徒、保護者への支援を行い、学級担任が一人で問題を抱え込まず、チームで支援する体制づくりが推進できた。また、児童生徒の支援について関係機関と協議して対応することができた。 | | | | | | | | | | | |
| 主な特定財源（名称、金額 等） | | | | | | | | | | | |
| 【県】 スクールソーシャルワーカー活用事業費補助金 2,052千円 | | | | | | | | | | | |

| | | | | | | | | | | | |
|---|---------------|----|--------------|----|----------------------------------|-------|-----|-------|------|---|------|
| 担当課 | 学校教育課 | | | 施策 | 【戦略】16 豊かな心とたくましく生きる力をもつ子どもを育成する | | | | | | |
| 事業名 | 倉吉学校支援ボランティア | | | | | | | | | | |
| 会計・予算科目 | 会 計 | 一般 | 款 | 10 | 教育費 | 項 | 1 | 教育総務費 | 目 | 2 | 事務局費 |
| 最終予算額 (千円) | 決 算 額 (千円) | | 決算額の 財源内訳 | | 国庫 | 県 | 地方債 | その他 | 一般財源 | | |
| 3,416 | 3,366 | | | | | 3,366 | | | 0 | | |
| 事業の目的 | | | | | | | | | | | |
| <ul style="list-style-type: none"> 子どもたちの学習意欲を高め、確かな学力を保证する。 豊かな人間性と生きる力、ふるさとを愛する心を育成する。 地域の子どもは地域で育てる意識を高めると共に、元気な地域を作るきっかけとする。 | | | | | | | | | | | |
| 事業の実績、成果（振り返り、効果 等） | | | | | | | | | | | |
| 【事業の実績】 登下校の見守り・本の読み聞かせ・学習支援・部活指導支援・学校環境整備（草刈・木の剪定）等 延べ活動人数 29,727人（小中学校19校・ボランティア登録人数1,080人） 報償費 2,240千円 消耗品費 791千円 食料費 266千円 保険料 69千円 【事業の成果】 地域の子どもは地域が育てる意識を高めるとともに、元気な地域を作るきっかけとなった。 地域の方の協力により、子どもの教育環境の整備や学習支援状況が良くなった。 | | | | | | | | | | | |
| 主な特定財源（名称、金額 等） | | | | | | | | | | | |
| 【県】 地域で育む学校支援ボランティア事業費補助金 3,366千円 | | | | | | | | | | | |

| | | | | | | | | | | | |
|--|---------------|----|--------------|----|----------------------------------|---|-----|-------|-------|---|------|
| 担当課 | 学校教育課 | | | 施策 | 【戦略】16 豊かな心とたくましく生きる力をもつ子どもを育成する | | | | | | |
| 事業名 | 人権同和教育推進 | | | | | | | | | | |
| 会計・予算科目 | 会 計 | 一般 | 款 | 10 | 教育費 | 項 | 1 | 教育総務費 | 目 | 2 | 事務局費 |
| 最終予算額 (千円) | 決 算 額 (千円) | | 決算額の 財源内訳 | | 国庫 | 県 | 地方債 | その他 | 一般財源 | | |
| 3,202 | 2,721 | | | | | | | | 2,721 | | |
| 事業の目的 | | | | | | | | | | | |
| 本市学校教育における人権同和教育の、より一層の推進に資するため。本市が制定した「第4次倉吉市あらゆる差別をなくする総合計画」を基本とし、様々な人権問題を主体的に解決する力を育成することをめざす。 | | | | | | | | | | | |
| 事業の実績、成果（振り返り、効果 等） | | | | | | | | | | | |
| 【事業の実績】 報償費（PTA人権同和教育研修会・教職員人権同和教育研修会・地区学習会等） 1,963千円 消耗品費 491千円 委託料（人権同和教育委託料45,000円×5校区） 225千円 中部地区人権教育懇談会負担金 30千円 【事業の成果】 小中学校教職員や保護者の人権同和教育啓発事業・地区学習会推進事業を展開し、人権同和教育のより一層の推進に役立っている。 | | | | | | | | | | | |
| 主な特定財源（名称、金額 等） | | | | | | | | | | | |
| | | | | | | | | | | | |

| | | | | | | | | | | | |
|--|---------------|----|--------------|----------------------------------|-----|---|-----|-------|--------|---|------|
| 担当課 | 学校教育課 | | 施策 | 【戦略】16 豊かな心とたくましく生きる力をもつ子どもを育成する | | | | | | | |
| 事業名 | 元気はつらつプラン | | | | | | | | | | |
| 会計・予算科目 | 会 計 | 一般 | 款 | 10 | 教育費 | 項 | 1 | 教育総務費 | 目 | 2 | 事務局費 |
| 最終予算額 (千円) | 決 算 額 (千円) | | 決算額の 財源内訳 | | 国庫 | 県 | 地方債 | その他 | 一般財源 | | |
| 17,282 | 15,907 | | | | | | | | 15,907 | | |
| 事業の目的 | | | | | | | | | | | |
| 市内の小中学校には、発達障がいやしつけの不十分さから個別支援が必要な児童生徒がおり、教員補助職員を配置して個別の支援を十分に行うことで、児童生徒が落ち着いて学習・生活できる体制を作る。 | | | | | | | | | | | |
| 事業の実績、成果（振り返り、効果 等） | | | | | | | | | | | |
| 【事業の実績】 教員補助職員の雇用 15人 社会保険料 64千円 事務賃金 15,843千円 【事業の成果】 市内15小中学校に臨時職員を1名ずつ配置し、子どもたち一人ひとりにきめ細やかな支援を行った。 | | | | | | | | | | | |
| 主な特定財源（名称、金額 等） | | | | | | | | | | | |
| | | | | | | | | | | | |

| | | | | | | | | | | | |
|---|------------------|----|--------------|----------------------------------|-----|----|-----|-------|------|---|------|
| 担当課 | 学校教育課 | | 施策 | 【戦略】16 豊かな心とたくましく生きる力をもつ子どもを育成する | | | | | | | |
| 事業名 | ふるさと鳥取見学（県学）支援事業 | | | | | | | | | | |
| 会計・予算科目 | 会 計 | 一般 | 款 | 10 | 教育費 | 項 | 1 | 教育総務費 | 目 | 2 | 事務局費 |
| 最終予算額 (千円) | 決 算 額 (千円) | | 決算額の 財源内訳 | | 国庫 | 県 | 地方債 | その他 | 一般財源 | | |
| 138 | 98 | | | | | 98 | | | 0 | | |
| 事業の目的 | | | | | | | | | | | |
| 鳥取県の将来を担う子ども達が鳥取県についての理解と関心を深め、ふるさとを愛する心を育てるため、小学校の社会科見学において、県の財産である素晴らしい自然環境、公共施設、文化財、建造物、工場などを広く見学できるよう支援する。 | | | | | | | | | | | |
| 事業の実績、成果（振り返り、効果 等） | | | | | | | | | | | |
| 【事業の実績】 バス借上料 ・西郷小学校(9/29 6年生児童43名参加) 見学先：県庁・鳥取砂丘こどもの国 38千円 ・北谷小学校(10/9 5・6年児童14名参加) 見学先：日本海テレビ・久松公園（鳥取城跡）・県立博物館・かっこ館 27千円 ・明倫小学校(10/22 5年生児童25名参加) 見学先：栽培漁業センター・NHK鳥取放送局 32千円 【事業の成果】 鳥取県の将来を担う子どもたちが、鳥取県について理解と関心を深めた。 | | | | | | | | | | | |
| 主な特定財源（名称、金額 等） | | | | | | | | | | | |
| 【県】 ふるさと鳥取見学（県学）支援事業費補助金 98千円 | | | | | | | | | | | |

| | | | | | | | | | | | |
|---|---------------|----|--------------|----------------------------------|-----|-----|-----|-------|------|---|------|
| 担当課 | 学校教育課 | | 施策 | 【戦略】16 豊かな心とたくましく生きる力をもつ子どもを育成する | | | | | | | |
| 事業名 | 授業改革ステップアップ事業 | | | | | | | | | | |
| 会計・予算科目 | 会計 | 一般 | 款 | 10 | 教育費 | 項 | 1 | 教育総務費 | 目 | 2 | 事務局費 |
| 最終予算額 (千円) | 決算額 (千円) | | 決算額の 財源内訳 | | 国庫 | 県 | 地方債 | その他 | 一般財源 | | |
| 1,000 | 863 | | | | | 863 | | | 0 | | |
| 事業の目的 | | | | | | | | | | | |
| <p>小中学校9年間を通じた学力向上を図るため、検証改善プランを明確にして組織的に授業改革に取り組む中学校区を支援する。</p> | | | | | | | | | | | |
| 事業の実績、成果（振り返り、効果 等） | | | | | | | | | | | |
| <p>【事業の実績】 市内2中学校区が県から指定 校区内授業研究会等講師謝金 183千円 先進地視察旅費 412千円 標準学力調査等実施（検査用紙・診断料） 211千円</p> <p>【事業の成果】 小中連携を進めていくとともに、授業改革の研究実践を展開できた。</p> | | | | | | | | | | | |
| 主な特定財源（名称、金額 等） | | | | | | | | | | | |
| 【県】小中連携で取り組む授業改革ステップアップ事業交付金 863千円 | | | | | | | | | | | |

| | | | | | | | | | | | |
|---|-------------|----|--------------|----------------------------------|-----|-----|-----|-------|------|---|------|
| 担当課 | 学校教育課 | | 施策 | 【戦略】16 豊かな心とたくましく生きる力をもつ子どもを育成する | | | | | | | |
| 事業名 | 土曜授業実施事業 | | | | | | | | | | |
| 会計・予算科目 | 会計 | 一般 | 款 | 10 | 教育費 | 項 | 1 | 教育総務費 | 目 | 2 | 事務局費 |
| 最終予算額 (千円) | 決算額 (千円) | | 決算額の 財源内訳 | | 国庫 | 県 | 地方債 | その他 | 一般財源 | | |
| 500 | 339 | | | | | 339 | | | 0 | | |
| 事業の目的 | | | | | | | | | | | |
| <p>倉吉市教育振興基本計画の学校教育分野の重点施策⑤「倉吉に誇りと愛着を持つ子どもの育成」に掲げるとおり、子ども達が倉吉に自然や歴史、文化などに誇りと愛着を持てるよう、地域の特色を生かし人材や歴史、自然等の財産を基に、子ども達が倉吉を「知る・楽しむ・育む」ことのできる取組として土曜授業を活用する。</p> | | | | | | | | | | | |
| 事業の実績、成果（振り返り、効果 等） | | | | | | | | | | | |
| <p>【事業の実績】 報償費 88千円 消耗品費 251千円</p> <p>【事業の成果】 特色ある「ふるさと学習」を実施し、倉吉に誇りと愛着を持つ子どもの育成や、保護者や地域の方の参画の機会にもなり、開かれた学校づくりの推進となっている。</p> | | | | | | | | | | | |
| 主な特定財源（名称、金額 等） | | | | | | | | | | | |
| 【県】土曜授業等実施支援事業交付金 339千円 | | | | | | | | | | | |

| | | | | | | | | | | | |
|--|-------------|----|--------------|----|----------------------------------|---|-----|------|--------|---|-------|
| 担当課 | 学校教育課 | | | 施策 | 【戦略】16 豊かな心とたくましく生きる力をもつ子どもを育成する | | | | | | |
| 事業名 | 小学校運営（学校） | | | | | | | | | | |
| 会計・予算科目 | 会計 | 一般 | 款 | 10 | 教育費 | 項 | 2 | 小学校費 | 目 | 1 | 学校管理費 |
| 最終予算額 （千円） | 決算額 （千円） | | 決算額の 財源内訳 | | 国庫 | 県 | 地方債 | その他 | 一般財源 | | |
| 61,806 | 60,234 | | | | | | | | 60,234 | | |
| 事業の目的 | | | | | | | | | | | |
| <ul style="list-style-type: none"> ・就学指導に関する事項について、就学指導委員会が調査、審議する。 ・学校医等を配置し、学校における保健管理に関する専門的事項に関し、技術及び指導に従事する。 ・図書館司書を配置し、図書館の機能充実を図る。 ・児童一人一人に応じたきめ細やかな指導の充実、学校生活への適応円滑化を図る。 | | | | | | | | | | | |
| 事業の実績、成果（振り返り、効果 等） | | | | | | | | | | | |
| 【事業の実績】 | | | | | | | | | | | |
| 委員報酬（就学指導委員） 12千円 | | | | | | | | | | | |
| 非常勤職員報酬（学校図書館司書／校医・歯科医・薬剤師／情報教育指導員） 31,990千円 | | | | | | | | | | | |
| 社会保険料 3,939千円 | | | | | | | | | | | |
| 教員加配費用協力金（少人数学級協力金） 24,000千円 | | | | | | | | | | | |
| 【事業の成果】 | | | | | | | | | | | |
| 倉吉市が設置する小学校15校（分校1校含む）について、効率的な学校運営及び学校機能の保全を図り児童・教職員の良好な教育環境を確保した。 | | | | | | | | | | | |
| 主な特定財源（名称、金額 等） | | | | | | | | | | | |
| | | | | | | | | | | | |

| | | | | | | | | | | | |
|--|-------------|----|--------------|----|----------------------------------|---|-----|-------|-------|---|-------|
| 担当課 | 学校教育課 | | | 施策 | 【戦略】16 豊かな心とたくましく生きる力をもつ子どもを育成する | | | | | | |
| 事業名 | 小学校保健 | | | | | | | | | | |
| 会計・予算科目 | 会計 | 一般 | 款 | 10 | 教育費 | 項 | 2 | 小学校費 | 目 | 1 | 学校管理費 |
| 最終予算額 （千円） | 決算額 （千円） | | 決算額の 財源内訳 | | 国庫 | 県 | 地方債 | その他 | 一般財源 | | |
| 8,784 | 8,175 | | | | | | | 1,118 | 7,057 | | |
| 事業の目的 | | | | | | | | | | | |
| 学校における保健管理及び安全管理を行うとともに、児童及び教職員の健康の保持増進を図り、学校教育の円滑な実施とその成果の確保に資する。 | | | | | | | | | | | |
| 事業の実績、成果（振り返り、効果 等） | | | | | | | | | | | |
| 【事業の実績】 | | | | | | | | | | | |
| 就学時健康診断学校医報酬 950千円 | | | | | | | | | | | |
| 心電図検査料 1,268千円 尿・ぎょう虫検査手数料 524千円 | | | | | | | | | | | |
| 教職員定期健康診断 1,202千円 | | | | | | | | | | | |
| プール水質検査 614千円 | | | | | | | | | | | |
| 自動車借上料（健診・緊急用タクシー） 239千円 | | | | | | | | | | | |
| 庁用器具費（保健室備品：加湿空気清浄機・ベッド用カーテン・鉄製ベッド） 186千円 | | | | | | | | | | | |
| 日本スポーツ振興センター負担金 2,339千円 | | | | | | | | | | | |
| 【事業の成果】 | | | | | | | | | | | |
| 学校における保健管理及び安全管理を行うとともに、児童及び教職員の健康の維持増進が図れた。 | | | | | | | | | | | |
| 主な特定財源（名称、金額 等） | | | | | | | | | | | |
| 【その他】日本スポーツ振興センター保護者負担金 1,118千円 | | | | | | | | | | | |

| | | | | | | | | | | | |
|---|---------------|----|--------------|----------------------------------|-----|---|-----|------|------|---|-------|
| 担当課 | 学校教育課 | | 施策 | 【戦略】16 豊かな心とたくましく生きる力をもつ子どもを育成する | | | | | | | |
| 事業名 | 小学校遠距離通学費補助 | | | | | | | | | | |
| 会計・予算科目 | 会 計 | 一般 | 款 | 10 | 教育費 | 項 | 2 | 小学校費 | 目 | 2 | 教育振興費 |
| 最終予算額 (千円) | 決 算 額 (千円) | | 決算額の 財源内訳 | | 国庫 | 県 | 地方債 | その他 | 一般財源 | | |
| 723 | 656 | | | | | | | | 656 | | |
| 事業の目的 | | | | | | | | | | | |
| 片道の通学距離が4km以上となる児童の保護者に対して補助金を交付し、市立小学校における遠距離通学児童の遠距離通学対策を行う。 | | | | | | | | | | | |
| 事業の実績、成果（振り返り、効果 等） | | | | | | | | | | | |
| 【事業の実績】 補助対象者数 35人（上小鴨小・社小・高城小・北谷小・関金小・山守小） 補助金 656千円 【事業の成果】 通学に係る費用の保護者負担を軽減し、義務教育の公平化が図れた。 | | | | | | | | | | | |
| 主な特定財源（名称、金額 等） | | | | | | | | | | | |
| | | | | | | | | | | | |

| | | | | | | | | | | | |
|---|---------------|----|--------------|----------------------------------|-----|---|-----|------|------|---|-------|
| 担当課 | 学校教育課 | | 施策 | 【戦略】16 豊かな心とたくましく生きる力をもつ子どもを育成する | | | | | | | |
| 事業名 | 小学校給食 | | | | | | | | | | |
| 会計・予算科目 | 会 計 | 一般 | 款 | 10 | 教育費 | 項 | 2 | 小学校費 | 目 | 2 | 教育振興費 |
| 最終予算額 (千円) | 決 算 額 (千円) | | 決算額の 財源内訳 | | 国庫 | 県 | 地方債 | その他 | 一般財源 | | |
| 606 | 585 | | | | | | | | 585 | | |
| 事業の目的 | | | | | | | | | | | |
| 学校給食の普及・充実を図るために、給食用消耗品の支援や給食用牛乳保管庫の購入を行う。 | | | | | | | | | | | |
| 事業の実績、成果（振り返り、効果 等） | | | | | | | | | | | |
| 【事業の実績】 給食用消耗品費 217千円 給食用牛乳保管庫（上小鴨小） 367千円 【事業の成果】 学校給食の普及・充実を図ることができた。 | | | | | | | | | | | |
| 主な特定財源（名称、金額 等） | | | | | | | | | | | |
| | | | | | | | | | | | |

| | | | | | | | | | | | |
|---|-------------|----|--------------|----|----------------------------------|---|-----|------|-------|---|-------|
| 担当課 | 学校教育課 | | | 施策 | 【戦略】16 豊かな心とたくましく生きる力をもつ子どもを育成する | | | | | | |
| 事業名 | 小学校教育研修 | | | | | | | | | | |
| 会計・予算科目 | 会計 | 一般 | 款 | 10 | 教育費 | 項 | 2 | 小学校費 | 目 | 2 | 教育振興費 |
| 最終予算額 (千円) | 決算額 (千円) | | 決算額の 財源内訳 | | 国庫 | 県 | 地方債 | その他 | 一般財源 | | |
| 4,416 | 4,226 | | | | | | | | 4,226 | | |
| 事業の目的 | | | | | | | | | | | |
| <ul style="list-style-type: none"> ・ 諸検査の実施及び診断により、学力向上を目指す。 ・ 宿泊訓練のバス代経費の助成により、保護者の経済的負担軽減を図る。 ・ 喫煙の弊害を指導することにより、喫煙防止を図る。 | | | | | | | | | | | |
| 事業の実績、成果（振り返り、効果 等） | | | | | | | | | | | |
| 【事業の実績】 | | | | | | | | | | | |
| 小中学生のための喫煙防止教育 7回開催 42千円 | | | | | | | | | | | |
| 知能検査（検査用紙・診断料） 547千円 | | | | | | | | | | | |
| 集団適応検査（QU）（検査用紙・診断料） 1,076千円 | | | | | | | | | | | |
| 全国標準学力検査（NRT）（検査用紙・診断料） 1,585千円 | | | | | | | | | | | |
| 自動車借上料（宿泊訓練バス・集合学習バス借上料） 568千円 | | | | | | | | | | | |
| 【事業の成果】 | | | | | | | | | | | |
| 諸検査の実施及び診断により、学力やいじめ等の児童の実態を把握するとともに、その後の教育実践の検討材料となった。また、宿泊訓練のバス代補助を行い保護者の経済的負担を軽減した。 | | | | | | | | | | | |
| 主な特定財源（名称、金額 等） | | | | | | | | | | | |
| | | | | | | | | | | | |

| | | | | | | | | | | | |
|--|-------------|----|--------------|----|----------------------------------|---|-----|------|-------|---|-------|
| 担当課 | 学校教育課 | | | 施策 | 【戦略】16 豊かな心とたくましく生きる力をもつ子どもを育成する | | | | | | |
| 事業名 | 初等教育研究 | | | | | | | | | | |
| 会計・予算科目 | 会計 | 一般 | 款 | 10 | 教育費 | 項 | 2 | 小学校費 | 目 | 2 | 教育振興費 |
| 最終予算額 (千円) | 決算額 (千円) | | 決算額の 財源内訳 | | 国庫 | 県 | 地方債 | その他 | 一般財源 | | |
| 3,060 | 2,886 | | | | | | | | 2,886 | | |
| 事業の目的 | | | | | | | | | | | |
| <ul style="list-style-type: none"> ・ 各教育関係機関に対する支援を行い、義務教育の充実に資する。 ・ 各学校が児童や地域の課題解決をめざし、独自の特色ある学校づくりを推進する。 | | | | | | | | | | | |
| 事業の実績、成果（振り返り、効果 等） | | | | | | | | | | | |
| 【事業の実績】 | | | | | | | | | | | |
| 中部水泳大会バス借上料 295千円 県水泳大会バス借上料 130千円 | | | | | | | | | | | |
| 県小学校運動記録会バス借上料 201千円 | | | | | | | | | | | |
| 倉吉市児童体育祭輸送事業 262千円 | | | | | | | | | | | |
| 教育研究等負担金（中部小学校体育連盟負担金等） 160千円 | | | | | | | | | | | |
| 倉吉市創意と特色ある学校づくり推進事業費補助金 1,078千円 | | | | | | | | | | | |
| 倉吉市初等教育研究会研究活動事業費補助金 302千円 | | | | | | | | | | | |
| 【事業の成果】 | | | | | | | | | | | |
| 各教育機関に対する支援を行い、義務教育の充実が図れた。また、各大会派遣費の保護者負担を軽減した。 | | | | | | | | | | | |
| 主な特定財源（名称、金額 等） | | | | | | | | | | | |
| | | | | | | | | | | | |

| | | | | | | | | | | | |
|---|-------------|----|----------------------------------|----|-----|----|-----|------|-------|---|-------|
| 担当課 | 学校教育課 | 施策 | 【戦略】16 豊かな心とたくましく生きる力をもつ子どもを育成する | | | | | | | | |
| 事業名 | 小学校就学援助 | | | | | | | | | | |
| 会計・予算科目 | 会計 | 一般 | 款 | 10 | 教育費 | 項 | 2 | 小学校費 | 目 | 2 | 教育振興費 |
| 最終予算額 (千円) | 決算額 (千円) | | 決算額の 財源内訳 | | 国庫 | 県 | 地方債 | その他 | 一般財源 | | |
| 7,741 | 6,367 | | | | 709 | 31 | | | 5,627 | | |
| 事業の目的 | | | | | | | | | | | |
| <p>経済的理由によって就学困難と認められる児童の保護者に対し、必要な援助を行うことにより、義務教育の円滑な実施に資する。また、特別支援学級に在籍する児童の保護者の経済的な負担を軽減するため、その負担能力の程度に応じ、特別支援学級への就学に必要な援助を与え、特別支援教育の振興に資する。</p> | | | | | | | | | | | |
| 事業の実績、成果（振り返り、効果 等） | | | | | | | | | | | |
| <p>【事業の実績】 要保護・準要保護生徒就学援助費扶助費 4,929千円 要保護児童数 37人・準要保護児童数 274人 <援助内容> 学用品費、通学用品費、修学旅行費、通学費、校外活動費、新入学用品費、医療費 特別支援教育就学奨励費扶助費 1,438千円 特別支援児童数 56人</p> <p>【事業の成果】 経済的理由で就学が困難な児童や特別支援学級に在籍する児童の保護者に援助を行い、経済的負担の軽減が図れた。</p> | | | | | | | | | | | |
| 主な特定財源（名称、金額 等） | | | | | | | | | | | |
| <p>【国庫】 要保護児童就学援助費補助金 58千円・特別支援教育就学奨励費補助金 651千円 【県】 被災児童就学援助費補助金 31千円</p> | | | | | | | | | | | |

| | | | | | | | | | | | |
|---|----------------|----|----------------------------------|----|-----|---|-----|------|-------|---|-------|
| 担当課 | 学校教育課 | 施策 | 【戦略】16 豊かな心とたくましく生きる力をもつ子どもを育成する | | | | | | | | |
| 事業名 | 小学校図書館ネットワーク事業 | | | | | | | | | | |
| 会計・予算科目 | 会計 | 一般 | 款 | 10 | 教育費 | 項 | 2 | 小学校費 | 目 | 2 | 教育振興費 |
| 最終予算額 (千円) | 決算額 (千円) | | 決算額の 財源内訳 | | 国庫 | 県 | 地方債 | その他 | 一般財源 | | |
| 3,864 | 3,798 | | | | | | | | 3,798 | | |
| 事業の目的 | | | | | | | | | | | |
| <p>学校図書館の蔵書をデータベース化し、コンピュータによる貸し出しや蔵書管理を可能とする。さらに市立図書館とネットワークを結ぶことで、より利便性を向上させる。</p> | | | | | | | | | | | |
| 事業の実績、成果（振り返り、効果 等） | | | | | | | | | | | |
| <p>【事業の実績】 手数料（図書管理サーバウイルス対策ソフトライセンス） 19千円 機械借上料（図書館パソコン借上料） 2,613千円 著作権使用料（TRC使用ライセンス料） 454千円 庁用器具費（図書業務パソコン購入） 712千円</p> <p>【事業の成果】 学校図書館のコンピュータによる貸し出しや蔵書管理が可能となり、利便性が向上した。</p> | | | | | | | | | | | |
| 主な特定財源（名称、金額 等） | | | | | | | | | | | |
| | | | | | | | | | | | |

| | | | | | | | | | | | |
|--|-------------|--------------|----------------------------------|----------|-----|-----|-----|------|--------|---|-------|
| 担当課 | 学校教育課 | 施策 | 【戦略】16 豊かな心とたくましく生きる力をもつ子どもを育成する | | | | | | | | |
| 事業名 | 中学校運営（学校） | | | | | | | | | | |
| 会計・予算科目 | 会計 | 一般 | 款 | 10 | 教育費 | 項 | 3 | 中学校費 | 目 | 1 | 学校管理費 |
| 最終予算額 （千円） | 決算額 （千円） | 決算額の 財源内訳 | | 国庫 | 県 | 地方債 | その他 | 一般財源 | | | |
| 14,496 | 14,184 | | | | | | | | 14,184 | | |
| 事業の目的 | | | | | | | | | | | |
| <ul style="list-style-type: none"> ・学校医等を配置し、学校における保健管理に関する専門的事項に関し、文部科学省令で定める準則により技術及び指導に従事する。 ・学校に図書館司書を配置し、図書館の機能充実を図る。 ・生徒一人一人に応じたきめ細やかな指導の充実、学校生活への適応円滑化を図る。 | | | | | | | | | | | |
| 事業の実績、成果（振り返り、効果 等） | | | | | | | | | | | |
| 【事業の実績】 | | | | | | | | | | | |
| 非常勤職員報酬（学校図書館司書／校医・歯科医・薬剤師） | | | | 10,685千円 | | | | | | | |
| 社会保険料 | | | | 1,314千円 | | | | | | | |
| 教員加配費用協力金（少人数学級協力金） | | | | 2,000千円 | | | | | | | |
| 【事業の成果】 | | | | | | | | | | | |
| 倉吉市が設置する中学校5校について、効率的な学校運営及び学校機能の保全を図り生徒・教職員の良好な教育環境を確保した。 | | | | | | | | | | | |
| 主な特定財源（名称、金額 等） | | | | | | | | | | | |
| | | | | | | | | | | | |

| | | | | | | | | | | | |
|--|-------------|--------------|----------------------------------|---------|-----|---------|-----|------|-------|---|-------|
| 担当課 | 学校教育課 | 施策 | 【戦略】16 豊かな心とたくましく生きる力をもつ子どもを育成する | | | | | | | | |
| 事業名 | 中学校保健 | | | | | | | | | | |
| 会計・予算科目 | 会計 | 一般 | 款 | 10 | 教育費 | 項 | 3 | 中学校費 | 目 | 1 | 学校管理費 |
| 最終予算額 （千円） | 決算額 （千円） | 決算額の 財源内訳 | | 国庫 | 県 | 地方債 | その他 | 一般財源 | | | |
| 3,932 | 3,509 | | | | | | 565 | | 2,944 | | |
| 事業の目的 | | | | | | | | | | | |
| 学校における保健管理及び安全管理を行うとともに、生徒及び教職員の健康の保持増進を図り、学校教育の円滑な実施とその成果の確保に資する。 | | | | | | | | | | | |
| 事業の実績、成果（振り返り、効果 等） | | | | | | | | | | | |
| 【事業の実績】 | | | | | | | | | | | |
| 心電図検査料 | | 602千円 | | 尿検査手数料 | | 137千円 | | | | | |
| 教職員定期健康診断 | | 699千円 | | プール水質検査 | | 135千円 | | | | | |
| 全国市長会学校災害賠償補償保険保険料 | | | | | | 93千円 | | | | | |
| 自動車借上料（健診・緊急用タクシー） | | | | | | 57千円 | | | | | |
| 庁用器具費（保健室備品：パルスオキシメータ・加湿空気清浄機・薬品庫） | | | | | | 327千円 | | | | | |
| 日本スポーツ振興センター負担金 | | | | | | 1,190千円 | | | | | |
| 【事業の成果】 | | | | | | | | | | | |
| 学校における保健管理及び安全管理を行うとともに、児童及び教職員の健康の維持増進が図れた。 | | | | | | | | | | | |
| 主な特定財源（名称、金額 等） | | | | | | | | | | | |
| 【その他】日本スポーツ振興センター保護者負担金 565千円 | | | | | | | | | | | |

| | | | | | | | | | | | |
|--|---------------------|--------------|----------------------------------|----|-----|-----|-----|------|-------|---|-------|
| 担当課 | 学校教育課 | 施策 | 【戦略】16 豊かな心とたくましく生きる力をもつ子どもを育成する | | | | | | | | |
| 事業名 | 中学校遠距離通学費補助 | | | | | | | | | | |
| 会計・予算科目 | 会 計 | 一般 | 款 | 10 | 教育費 | 項 | 3 | 中学校費 | 目 | 2 | 教育振興費 |
| 最終予算額 (千円) | 決 算 額 (千円) | 決算額の 財源内訳 | | 国庫 | 県 | 地方債 | その他 | 一般財源 | | | |
| 4,976 | 4,788 | | | | | | | | 4,788 | | |
| 事業の目的 | | | | | | | | | | | |
| 片道の通学距離が6km以上となる生徒の保護者に対して補助金を交付し、市立中学校における遠距離通学生徒の遠距離通学対策を行う。 | | | | | | | | | | | |
| 事業の実績、成果（振り返り、効果 等） | | | | | | | | | | | |
| 【事業の実績】 補助対象者数 74人（東中・久米中・西中・鴨川中） 補助金 4,788千円 | | | | | | | | | | | |
| 【事業の成果】 通学に係る費用の保護者負担を軽減し、義務教育の公平化が図れた。 | | | | | | | | | | | |
| 主な特定財源（名称、金額 等） | | | | | | | | | | | |
| | | | | | | | | | | | |

| | | | | | | | | | | | |
|---------------------------------|---------------------|--------------|----------------------------------|----|-----|-----|-----|------|----|---|-------|
| 担当課 | 学校教育課 | 施策 | 【戦略】16 豊かな心とたくましく生きる力をもつ子どもを育成する | | | | | | | | |
| 事業名 | 中学校給食 | | | | | | | | | | |
| 会計・予算科目 | 会 計 | 一般 | 款 | 10 | 教育費 | 項 | 3 | 中学校費 | 目 | 2 | 教育振興費 |
| 最終予算額 (千円) | 決 算 額 (千円) | 決算額の 財源内訳 | | 国庫 | 県 | 地方債 | その他 | 一般財源 | | | |
| 88 | 60 | | | | | | | | 60 | | |
| 事業の目的 | | | | | | | | | | | |
| 学校給食の普及・充実を図るために、給食用消耗品の支援を行う。 | | | | | | | | | | | |
| 事業の実績、成果（振り返り、効果 等） | | | | | | | | | | | |
| 【事業の実績】 給食用消耗品 60千円 | | | | | | | | | | | |
| 【事業の成果】 学校給食の普及・充実を図ることができた。 | | | | | | | | | | | |
| 主な特定財源（名称、金額 等） | | | | | | | | | | | |
| | | | | | | | | | | | |

| | | | | | | | | | | | |
|--|-------------|----|----------------------------------|----|-----|---|-----|------|-------|---|-------|
| 担当課 | 学校教育課 | 施策 | 【戦略】16 豊かな心とたくましく生きる力をもつ子どもを育成する | | | | | | | | |
| 事業名 | 中学校教育研修 | | | | | | | | | | |
| 会計・予算科目 | 会計 | 一般 | 款 | 10 | 教育費 | 項 | 3 | 中学校費 | 目 | 2 | 教育振興費 |
| 最終予算額 (千円) | 決算額 (千円) | | 決算額の 財源内訳 | | 国庫 | 県 | 地方債 | その他 | 一般財源 | | |
| 5,507 | 5,231 | | | | | | | | 5,231 | | |
| 事業の目的 | | | | | | | | | | | |
| <ul style="list-style-type: none"> ・ 諸検査の実施及び診断により、学力向上を目指す。 ・ 宿泊訓練のバス代経費の助成により、保護者の経済的負担軽減を図る。 ・ 喫煙の弊害を指導することにより、喫煙防止を図る。 | | | | | | | | | | | |
| 事業の実績、成果（振り返り、効果 等） | | | | | | | | | | | |
| 【事業の実績】 小中学生のための喫煙防止教育 2回 12千円／性教育講座 5回 50千円 知能検査（検査用紙・診断料） 317千円 集団適応検査（QU）（検査用紙・診断料） 1,100千円 全国標準学力検査（NRT）（検査用紙・診断料） 1,869千円 学力到達度調査業務委託料 1,093千円 自動車借上料（宿泊訓練バス借上料） 394千円 【事業の成果】 諸検査の実施及び診断により、学力やいじめ等の生徒の実態を把握するとともに、その後の教育実践の検討材料となった。また、宿泊訓練のバス代補助を行い保護者の経済的負担を軽減した。 | | | | | | | | | | | |
| 主な特定財源（名称、金額 等） | | | | | | | | | | | |
| | | | | | | | | | | | |

| | | | | | | | | | | | |
|--|-------------|----|----------------------------------|----|-----|---|-----|------|-------|---|-------|
| 担当課 | 学校教育課 | 施策 | 【戦略】16 豊かな心とたくましく生きる力をもつ子どもを育成する | | | | | | | | |
| 事業名 | 中学校教育研究 | | | | | | | | | | |
| 会計・予算科目 | 会計 | 一般 | 款 | 10 | 教育費 | 項 | 3 | 中学校費 | 目 | 2 | 教育振興費 |
| 最終予算額 (千円) | 決算額 (千円) | | 決算額の 財源内訳 | | 国庫 | 県 | 地方債 | その他 | 一般財源 | | |
| 8,609 | 8,284 | | | | | | | | 8,284 | | |
| 事業の目的 | | | | | | | | | | | |
| <ul style="list-style-type: none"> ・ 各教育関係機関に対する支援を行い、義務教育の充実に資する。 ・ 各学校が生徒の学力等の課題解決をめざし、独自の特色ある学校づくりを推進する。 | | | | | | | | | | | |
| 事業の実績、成果（振り返り、効果 等） | | | | | | | | | | | |
| 【事業の実績】 中部総体バス借上料 1,243千円 県総体バス借上料 978千円 中部地区新人戦バス借上料 933千円 中国中学校選手権（5校52名） 1,192千円 全国中学校選手権（2校18名） 811千円 教育研究等負担金（県中学校体育連盟生徒負担金・中部地区中学校体育連盟生徒負担金等） 878千円 倉吉市創意と特色ある学校づくり推進事業費補助金 465千円 【事業の成果】 各教育機関に対する支援を行い、義務教育の充実が図れた。また、大会派遣費の保護者負担を軽減した。 | | | | | | | | | | | |
| 主な特定財源（名称、金額 等） | | | | | | | | | | | |
| | | | | | | | | | | | |

| | | | | | | | | | | | |
|---|-------------|----|----------------------------------|----|-----|---|-----|------|-------|---|-------|
| 担当課 | 学校教育課 | 施策 | 【戦略】16 豊かな心とたくましく生きる力をもつ子どもを育成する | | | | | | | | |
| 事業名 | 中学校就学援助 | | | | | | | | | | |
| 会計・予算科目 | 会計 | 一般 | 款 | 10 | 教育費 | 項 | 3 | 中学校費 | 目 | 2 | 教育振興費 |
| 最終予算額 (千円) | 決算額 (千円) | | 決算額の 財源内訳 | | 国庫 | 県 | 地方債 | その他 | 一般財源 | | |
| 9,406 | 7,788 | | | | 389 | | | | 7,399 | | |
| 事業の目的 | | | | | | | | | | | |
| <p>経済的理由によって就学困難と認められる生徒の保護者に対し、必要な援助を行うことにより、義務教育の円滑な実施に資する。また、特別支援学級に在籍する生徒の保護者の経済的な負担を軽減するため、その負担能力の程度に応じ、特別支援学級への就学に必要な援助を与え、特別支援教育の振興に資する。</p> | | | | | | | | | | | |
| 事業の実績、成果（振り返り、効果 等） | | | | | | | | | | | |
| <p>【事業の実績】</p> <p>要保護・準要保護生徒就学援助費補助費 7,129千円 要保護生徒数 18人・準要保護生徒数 184人 <援助内容> 学用品費、通学用品費、修学旅行費、通学費、校外活動費、新入学用品費、医療費 特別支援教育就学奨励費補助費 659千円 特別支援生徒数 18人</p> <p>【事業の成果】</p> <p>経済的理由で就学が困難な生徒や特別支援学級に在籍する生徒の保護者に援助を行い、経済的負担の軽減が図れた。</p> | | | | | | | | | | | |
| 主な特定財源（名称、金額 等） | | | | | | | | | | | |
| <p>【国庫】 要保護生徒就学援助費補助金 91千円 特別支援教育就学奨励費補助金 298千円</p> | | | | | | | | | | | |

| | | | | | | | | | | | |
|---|----------------|----|----------------------------------|----|-----|---|-----|------|-------|---|-------|
| 担当課 | 学校教育課 | 施策 | 【戦略】16 豊かな心とたくましく生きる力をもつ子どもを育成する | | | | | | | | |
| 事業名 | 中学校図書館ネットワーク事業 | | | | | | | | | | |
| 会計・予算科目 | 会計 | 一般 | 款 | 10 | 教育費 | 項 | 3 | 中学校費 | 目 | 2 | 教育振興費 |
| 最終予算額 (千円) | 決算額 (千円) | | 決算額の 財源内訳 | | 国庫 | 県 | 地方債 | その他 | 一般財源 | | |
| 1,824 | 1,656 | | | | | | | | 1,656 | | |
| 事業の目的 | | | | | | | | | | | |
| <p>学校図書館の蔵書をデータベース化し、コンピュータによる貸し出しや蔵書管理を可能とする。さらに市立図書館とネットワークを結ぶことで、より利便性を向上させる。</p> | | | | | | | | | | | |
| 事業の実績、成果（振り返り、効果 等） | | | | | | | | | | | |
| <p>【事業の実績】</p> <p>手数料（図書管理サーバウイルス対策ソフトライセンス） 7千円 機械借上料（図書館パソコン借上料） 925千円 著作権使用料（使用ライセンス料） 162千円 庁用器具費（図書業務パソコン購入） 562千円</p> <p>【事業の成果】</p> <p>学校図書館のコンピュータによる貸し出しや蔵書管理が可能となり、利便性が向上した。</p> | | | | | | | | | | | |
| 主な特定財源（名称、金額 等） | | | | | | | | | | | |
| | | | | | | | | | | | |

| | | | | | | | | | | | |
|---|-------------|----|--------------|----------------------------------|-----|---|-----|------|------|---|-------|
| 担当課 | 学校教育課 | | 施策 | 【戦略】16 豊かな心とたくましく生きる力をもつ子どもを育成する | | | | | | | |
| 事業名 | 中学校寄宿舎運営 | | | | | | | | | | |
| 会計・予算科目 | 会計 | 一般 | 款 | 10 | 教育費 | 項 | 3 | 中学校費 | 目 | 2 | 教育振興費 |
| 最終予算額 (千円) | 決算額 (千円) | | 決算額の 財源内訳 | | 国庫 | 県 | 地方債 | その他 | 一般財源 | | |
| 1,041 | 953 | | | | 304 | | | 23 | 626 | | |
| 事業の目的 | | | | | | | | | | | |
| 学校までの通学距離が6 km以上ある生徒の通学の負担を軽減するため、冬季期間寄宿舎を運営する。 | | | | | | | | | | | |
| 事業の実績、成果（振り返り、効果 等） | | | | | | | | | | | |
| 【事業の実績】 ※鴨川中（1～2月・13名入寮） 労務賃金（寄宿舎調理員1名） 178千円 燃料費 151千円 光熱水費 180千円 賄材料費 294千円 【事業の成果】 冬季期間寄宿舎を運営することにより、生徒の通学負担の軽減が図れた。 | | | | | | | | | | | |
| 主な特定財源（名称、金額 等） | | | | | | | | | | | |
| 【国】寄宿舎居住費補助金 304千円 | | | | | | | | | | | |

| | | | | | | | | | | | |
|--|-------------|----|--------------|----------------------------------|-----|---|-----|------|--------|---|-------|
| 担当課 | 学校教育課 | | 施策 | 【戦略】16 豊かな心とたくましく生きる力をもつ子どもを育成する | | | | | | | |
| 事業名 | 語学指導等外国青年招致 | | | | | | | | | | |
| 会計・予算科目 | 会計 | 一般 | 款 | 10 | 教育費 | 項 | 3 | 中学校費 | 目 | 2 | 教育振興費 |
| 最終予算額 (千円) | 決算額 (千円) | | 決算額の 財源内訳 | | 国庫 | 県 | 地方債 | その他 | 一般財源 | | |
| 11,487 | 11,486 | | | | | | | 756 | 10,730 | | |
| 事業の目的 | | | | | | | | | | | |
| 外国青年を招致し、外国語教育の充実を図るとともに、地域レベルでの国際交流の推進を図る。 | | | | | | | | | | | |
| 事業の実績、成果（振り返り、効果 等） | | | | | | | | | | | |
| 【事業の実績】 英語指導助手 2人（1人は通年継続、1人は平成26年8月で退職、9月から新任者が着任） 報酬 8,114千円 社会保険料 1,247千円 建物借上料 1,512千円 自治体国際化協会負担金 364千円 【事業の成果】 英語科の指導充実と国際交流が図れた。 | | | | | | | | | | | |
| 主な特定財源（名称、金額 等） | | | | | | | | | | | |
| 【その他】建物借上個人負担金 756千円 | | | | | | | | | | | |

| | | | | | | | | | | | |
|--|-------------|----|--------------|----------------------------------|-----|---|-----|------|-------|---|-------|
| 担当課 | 学校教育課 | | 施策 | 【戦略】16 豊かな心とたくましく生きる力をもつ子どもを育成する | | | | | | | |
| 事業名 | 心の教室相談 | | | | | | | | | | |
| 会計・予算科目 | 会計 | 一般 | 款 | 10 | 教育費 | 項 | 3 | 中学校費 | 目 | 2 | 教育振興費 |
| 最終予算額 (千円) | 決算額 (千円) | | 決算額の 財源内訳 | | 国庫 | 県 | 地方債 | その他 | 一般財源 | | |
| 4,013 | 3,991 | | | | | | | | 3,991 | | |
| 事業の目的 | | | | | | | | | | | |
| 生徒の学校への適応を援助したり、悩み等を気軽に話せストレスを和らげたりするため第三者的な存在となり得る「心の教室相談員」を配置し、生徒指導上の諸問題の解決、改善に資する。 | | | | | | | | | | | |
| 事業の実績、成果（振り返り、効果 等） | | | | | | | | | | | |
| 【事業の実績】 「心の教室相談員」を5校全中学校に配置（週4日・1日5.5時間勤務） 事務賃金 3,991千円 【事業の成果】 悩み等を気軽に話せる環境を整えることにより生徒のストレスを和らげ、生徒指導上の諸問題を改善することができた。 | | | | | | | | | | | |
| 主な特定財源（名称、金額 等） | | | | | | | | | | | |
| | | | | | | | | | | | |

| | | | | | | | | | | | |
|--|-------------|----|--------------|-------------------------------------|-----|---|-----|-------|--------|---|---------|
| 担当課 | 生涯学習課 | | 施策 | 18 一人ひとりのライフサイクルに応じた学習・スポーツの機会を確保する | | | | | | | |
| 事業名 | 社会教育総務 | | | | | | | | | | |
| 会計・予算科目 | 会計 | 一般 | 款 | 10 | 教育費 | 項 | 4 | 社会教育費 | 目 | 1 | 社会教育総務費 |
| 最終予算額 (千円) | 決算額 (千円) | | 決算額の 財源内訳 | | 国庫 | 県 | 地方債 | その他 | 一般財源 | | |
| 19,022 | 18,924 | | | | | | | | 18,924 | | |
| 事業の目的 | | | | | | | | | | | |
| <p>生涯学習全般についての助言、会議を開催（社会教育委員協議会、青少年問題協議会、公民館管理委員長会）するもの。</p> <p>公民館長の配置、職員の研修を行い、各地域の生涯学習内容の充実を図るもの。</p> <p>青少年の健全育成を図るための環境づくりを推進するもの。</p> | | | | | | | | | | | |
| 事業の実績、成果（振り返り、効果 等） | | | | | | | | | | | |
| <p>【事業の実績】</p> <ul style="list-style-type: none"> ・社会教育委員報酬（12人 社会教育委員協議会 3回開催）60千円 「第2期倉吉市教育振興基本計画」策定に向けて社会教育委員から意見を聴取 ・公民館長報酬（13館 13人）15,554千円 公民館長会及び館長研修会9回、主事研修会10回、初任者研修1回 ・青少年育成協議会委託料（13地区各45千円、青少年育成鳥取県民会議4千円）589千円 ・倉吉地区少年補導センター負担金（少年補導事業の支援、市町負担分の2/3を負担）2,284千円 <p>【事業の成果】</p> <ul style="list-style-type: none"> ・青少年の健全育成に必要な事業を地域ごとに取り組み、地域の事情に合わせた事業を展開した。 ・少年の非行防止を目指して小中高の教員と地域住民が連携し、下校時やイベント時などこまめに巡回した。非行による検挙、補導数が減少した。（倉吉署管内検挙・補導 25年38人・26年24人） | | | | | | | | | | | |
| 主な特定財源（名称、金額 等） | | | | | | | | | | | |
| | | | | | | | | | | | |

| | | | | | | | | | | | |
|--|-------------|----|--------------|------------------------------|-----|---|-----|-------|-------|---|---------|
| 担当課 | 生涯学習課 | | 施策 | 22 地域における人と人の結びつきを強め、地域力を高める | | | | | | | |
| 事業名 | 成人式 | | | | | | | | | | |
| 会計・予算科目 | 会計 | 一般 | 款 | 10 | 教育費 | 項 | 4 | 社会教育費 | 目 | 1 | 社会教育総務費 |
| 最終予算額 (千円) | 決算額 (千円) | | 決算額の 財源内訳 | | 国庫 | 県 | 地方債 | その他 | 一般財源 | | |
| 1,662 | 1,400 | | | | | | | | 1,400 | | |
| 事業の目的 | | | | | | | | | | | |
| <p>毎年1月3日に新成人をお祝いする式典を開催するもの。「多くの市民で新成人をお祝いしましょう！」をテーマに新成人等有志で構成する実行委員会により企画運営する。</p> | | | | | | | | | | | |
| 事業の実績、成果（振り返り、効果 等） | | | | | | | | | | | |
| <p>【事業の実績】</p> <ul style="list-style-type: none"> ・成人式運営委託料、写真代、会場借上料等 1,400千円 実行委員9人、実行委員会6回 新成人参加者407人（対象者565人／参加率72.0%）、一般参加者238人 <p>【事業の成果】</p> <ul style="list-style-type: none"> ・「子どもから大人へ」をテーマに子ども卒業式・大人入学式を行った。恩師からのメッセージ映像、成人証書授与式、合唱など、人生の節目を感じる思い出に残る式だったという高い評価を多くいただいた。（アンケート集計より） | | | | | | | | | | | |
| 主な特定財源（名称、金額 等） | | | | | | | | | | | |
| | | | | | | | | | | | |

| | | | | | | | | | | | |
|---|---------------|----|--------------|-------------------------------------|-----|---|-----|-------|------|---|-------|
| 担当課 | 生涯学習課 | | 施策 | 18 一人ひとりのライフサイクルに応じた学習・スポーツの機会を確保する | | | | | | | |
| 事業名 | 生涯学習推進 | | | | | | | | | | |
| 会計・予算科目 | 会 計 | 一般 | 款 | 10 | 教育費 | 項 | 4 | 社会教育費 | 目 | 2 | 成人教育費 |
| 最終予算額 (千円) | 決 算 額 (千円) | | 決算額の 財源内訳 | | 国庫 | 県 | 地方債 | その他 | 一般財源 | | |
| 593 | 593 | | | | | | | | 593 | | |
| 事業の目的 | | | | | | | | | | | |
| 子ども会や自治公民館など、市内の地域活動団体や教育機関の実施する諸活動、学級・講座等に優れた知識や技能を習得された市民を指導者として活用することで、学習活動の支援、内容の充実を図るもの。 | | | | | | | | | | | |
| 事業の実績、成果（振り返り、効果 等） | | | | | | | | | | | |
| <p>【事業の実績】</p> <ul style="list-style-type: none"> 人材銀行派遣事業（登録93人 派遣105回・派遣者147人） 588千円 地域の諸活動や学級・講座に登録者を派遣、講座等参加者 3,100人 <p>【事業の成果】</p> <ul style="list-style-type: none"> 専門的知識を持った方の指導者登録の拡大に努め、登録者の充実を図った。（新規登録者14人） ホームページや市報での啓発に努めた。 | | | | | | | | | | | |
| 主な特定財源（名称、金額 等） | | | | | | | | | | | |
| | | | | | | | | | | | |

| | | | | | | | | | | | |
|--|---------------|----|--------------|-------------------------------------|-----|---|-----|-------|------|---|-------|
| 担当課 | 生涯学習課 | | 施策 | 18 一人ひとりのライフサイクルに応じた学習・スポーツの機会を確保する | | | | | | | |
| 事業名 | 成人教育 | | | | | | | | | | |
| 会計・予算科目 | 会 計 | 一般 | 款 | 10 | 教育費 | 項 | 4 | 社会教育費 | 目 | 2 | 成人教育費 |
| 最終予算額 (千円) | 決 算 額 (千円) | | 決算額の 財源内訳 | | 国庫 | 県 | 地方債 | その他 | 一般財源 | | |
| 668 | 645 | | | | | | | 135 | 510 | | |
| 事業の目的 | | | | | | | | | | | |
| 生涯学習環境の確保を図るため、市民の高度な学習要求に対応し、大学の専門的な教育の提供（短大公開講座）や成人を対象に広く市民に学習機会を提供する（生涯学習講座）。女性団体等の市民団体活動の支援を行うもの。 | | | | | | | | | | | |
| 事業の実績、成果（振り返り、効果 等） | | | | | | | | | | | |
| <p>【事業の実績】</p> <ul style="list-style-type: none"> 倉吉市生涯学習講座（講座6回、市内研修・市外研修各1回、参加者478人） 113千円 鳥取短期大学公開講座委託料（7回、参加者497人） 500千円 鳥取大学連携パソコン教室（前期5回・後期5回、参加者延べ214人） 女性連絡会開催（代表者会1回・中学校区活動4回・全体研修1回、参加者131人） <p>【事業の成果】</p> <ul style="list-style-type: none"> 生涯学習講座は「ふるさと散歩〜くらし風土記をひもとく」と題して実施。25年度に教育委員会が作成した郷土読本「くらし風土記」を活用して、倉吉の地理や中世の歴史、はこた人形、まちづくりなど「倉吉学」を学ぶ機会を設けた。特に市内の自然や人物、文化歴史を学ぶ講座は好評であった。 鳥取短期大学公開講座は「日々の暮らしに楽しみを」と題して各専門分野ごとに学ぶ機会を設けた。認知症予防、鳥取方言のルーツなど身近なテーマの講座は参加者が多かった。 鳥取大学と連携しパソコン教室を開催し、実践的な学習機会の確保につながった。 | | | | | | | | | | | |
| 主な特定財源（名称、金額 等） | | | | | | | | | | | |
| | | | | | | | | | | | |

| | | | | | | | | | | | |
|---|-------------|----|--------------|-------------------------------------|-----|---|-----|-------|---------|---|------|
| 担当課 | 生涯学習課 | | 施策 | 18 一人ひとりのライフサイクルに応じた学習・スポーツの機会を確保する | | | | | | | |
| 事業名 | 公民館管理 | | | | | | | | | | |
| 会計・予算科目 | 会計 | 一般 | 款 | 10 | 教育費 | 項 | 4 | 社会教育費 | 目 | 4 | 公民館費 |
| 最終予算額 (千円) | 決算額 (千円) | | 決算額の 財源内訳 | | 国庫 | 県 | 地方債 | その他 | 一般財源 | | |
| 112,598 | 108,499 | | | | | | | 43 | 108,456 | | |
| 事業の目的 | | | | | | | | | | | |
| 13地区の公民館が、生涯学習の場として学習を継続できるよう活動を推進するとともに、公民館の維持管理運営を行うもの。 | | | | | | | | | | | |
| 事業の実績、成果（振り返り、効果 等） | | | | | | | | | | | |
| <p>【事業の実績】</p> <ul style="list-style-type: none"> ・公民館管理運営委託（13公民館 公民館の管理運営を委託） （管理費・人件費・事業費・管理委員会費） 98,112千円 <p>[各公民館指定管理料]</p> <p>上北条6,763千円、上井 8,642千円、西郷 6,983千円、上灘 9,113千円、成徳 8,122千円 明倫 7,754千円、灘手 7,314千円、社 7,243千円、北谷 6,786千円、高城 7,005千円 小鴨 8,579千円、上小鴨7,601千円、関金 6,209千円</p> <ul style="list-style-type: none"> ・各地区公民館修繕・保守 エアコン修繕、フェンス撤去、駐車場整備等 2,548千円 消防設備保守、清掃等 3,808千円 ・高城公民館トイレ改修 3,067千円 <p>【事業の成果】</p> <ul style="list-style-type: none"> ・学習の拠点、地域づくりの核として各種団体と連携しながら公民館の役割を果たすことができた。また、諸修繕を行いより安全で使いやすい施設となった。 | | | | | | | | | | | |
| 主な特定財源（名称、金額 等） | | | | | | | | | | | |
| | | | | | | | | | | | |

| | | | | | | | | | | | |
|--|-------------|----|--------------|-------------------------------------|-----|---|-----|-------|-------|---|------|
| 担当課 | 生涯学習課 | | 施策 | 18 一人ひとりのライフサイクルに応じた学習・スポーツの機会を確保する | | | | | | | |
| 事業名 | 公民館活動 | | | | | | | | | | |
| 会計・予算科目 | 会計 | 一般 | 款 | 10 | 教育費 | 項 | 4 | 社会教育費 | 目 | 4 | 公民館費 |
| 最終予算額 (千円) | 決算額 (千円) | | 決算額の 財源内訳 | | 国庫 | 県 | 地方債 | その他 | 一般財源 | | |
| 1,536 | 1,479 | | | | | | | | 1,479 | | |
| 事業の目的 | | | | | | | | | | | |
| <p>地域における多様な生涯学習活動を推進するため、地域課題や現代的課題に関する教室を各地区公民館で地域住民対象に開催するもの。 各地区公民館での日ごろの活動、学習の成果を広く市民に発表する「公民館まつり」を開催するもの。</p> | | | | | | | | | | | |
| 事業の実績、成果（振り返り、効果 等） | | | | | | | | | | | |
| <p>【事業の実績】</p> <ul style="list-style-type: none"> ・公民館まつり委託料（作品展・公民館活動発表） 600千円 ・公民館研究指定事業委託料（13公民館） 865千円 <p>【事業の成果】</p> <ul style="list-style-type: none"> ・公民館まつりを通して、公民館の活動、学習成果を発表することで、広く市民に周知することができた。 ・地域の課題や現代的課題を解決することを目的とした研究指定事業を実施し、課題を解決する学習を通して地域住民が主体的に学習する機会を提供することができた。 | | | | | | | | | | | |
| 主な特定財源（名称、金額 等） | | | | | | | | | | | |
| | | | | | | | | | | | |

| | | | | | | | | | | | |
|---|-------------|----|--------------|----|-------------------------|---|-----|-------|------|---|-------|
| 担当課 | 生涯学習課 | | | 施策 | 17 子どもたちの心身ともに健やかな成長を促す | | | | | | |
| 事業名 | 青少年教育 | | | | | | | | | | |
| 会計・予算科目 | 会計 | 一般 | 款 | 10 | 教育費 | 項 | 4 | 社会教育費 | 目 | 8 | 生涯学習費 |
| 最終予算額 (千円) | 決算額 (千円) | | 決算額の 財源内訳 | | 国庫 | 県 | 地方債 | その他 | 一般財源 | | |
| 643 | 581 | | | | | | | | 581 | | |
| 事業の目的 | | | | | | | | | | | |
| <p>青少年の健全育成を図るための体験活動や研修会の活動支援、「倉吉の子育て十か条」の推進・啓発、中学生活動グループの育成支援、子ども会等青少年団体の支援等実施するもの。</p> | | | | | | | | | | | |
| 事業の実績、成果（振り返り、効果 等） | | | | | | | | | | | |
| <p>【事業の実績】</p> <ul style="list-style-type: none"> 子ども会リーダー研修会（2回、参加者100人） 119千円 子ども会指導者研修会（1回、参加者29人） 中部ものづくり道場負担金（鳥取大学・鳥取県連携）401千円 <p>【事業の成果】</p> <ul style="list-style-type: none"> 子ども会の活動を通して中学生等のリーダーが育ってきた。中部ものづくり道場の派遣依頼が増え、多くの子ども達にもものづくりの楽しさを伝えることができた。今後、子どもたちの体験活動に生かしていく。 | | | | | | | | | | | |
| 主な特定財源（名称、金額 等） | | | | | | | | | | | |
| | | | | | | | | | | | |

| | | | | | | | | | | | |
|---|--------------|----|--------------|----|------------------------------|-------|-----|-------|-------|---|-------|
| 担当課 | 生涯学習課 | | | 施策 | 16 豊かな心とたくましく生きる力をもつ子どもを育成する | | | | | | |
| 事業名 | 放課後子ども教室推進事業 | | | | | | | | | | |
| 会計・予算科目 | 会計 | 一般 | 款 | 10 | 教育費 | 項 | 4 | 社会教育費 | 目 | 8 | 生涯学習費 |
| 最終予算額 (千円) | 決算額 (千円) | | 決算額の 財源内訳 | | 国庫 | 県 | 地方債 | その他 | 一般財源 | | |
| 3,275 | 3,263 | | | | | 2,022 | | | 1,241 | | |
| 事業の目的 | | | | | | | | | | | |
| <p>安全・安心な子どもの活動拠点（居場所）を設け、地域の方々の参画を得て文化・スポーツ活動、交流活動を推進するもの。</p> <p>各地区で体験活動を実施し、次世代に文化を伝え、子どもたちが実体験を通して社会規範や基本的生活習慣を身につけることを目的とし各地区で事業を推進する。（運営委員会、放課後子ども教室、各地区での体験活動、通学合宿など）</p> | | | | | | | | | | | |
| 事業の実績、成果（振り返り、効果 等） | | | | | | | | | | | |
| <p>【事業の実績】</p> <ul style="list-style-type: none"> 放課後子ども教室推進事業 3,263千円 <ul style="list-style-type: none"> 西郷小放課後子ども教室（放課後） 112回、参加1,426人 子どもいきいきプラン（放課後、土日、休業日） 13地区 111回、参加3,567人 <p>【事業の成果】</p> <ul style="list-style-type: none"> 放課後、土日、長期休業日における子どもたちの安心・安全な居場所づくりと体験活動をとおして、親子並びに異世代交流を図ることができた。 | | | | | | | | | | | |
| 主な特定財源（名称、金額 等） | | | | | | | | | | | |
| 【県】 学校・家庭・地域連携協力推進事業費補助金 2,022千円 | | | | | | | | | | | |

| | | | | | | | | | | | |
|---|-------------|----|-------------------------------------|----|-----|---|-----|-------|------|---|---------|
| 担当課 | 生涯学習課 | 施策 | 18 一人ひとりのライフサイクルに応じた学習・スポーツの機会を確保する | | | | | | | | |
| 事業名 | 社会体育総務 | | | | | | | | | | |
| 会計・予算科目 | 会計 | 一般 | 款 | 10 | 教育費 | 項 | 5 | 保健体育費 | 目 | 1 | 保健体育総務費 |
| 最終予算額 (千円) | 決算額 (千円) | | 決算額の 財源内訳 | | 国庫 | 県 | 地方債 | その他 | 一般財源 | | |
| 854 | 853 | | | | | | | 30 | 823 | | |
| 事業の目的 | | | | | | | | | | | |
| スポーツを振興し、以て市民の心身の健全な発達に寄与するもの。 | | | | | | | | | | | |
| 事業の実績、成果（振り返り、効果 等） | | | | | | | | | | | |
| <p>【事業の実績】</p> <p>事務局に係る経費 853千円 公用車リース代・燃料費、コピー機パフォーマンスチャージ料他</p> | | | | | | | | | | | |
| 主な特定財源（名称、金額 等） | | | | | | | | | | | |
| | | | | | | | | | | | |

| | | | | | | | | | | | |
|--|-------------|----|-------------------------------------|----|-----|---|-----|-------|-------|---|---------|
| 担当課 | 生涯学習課 | 施策 | 18 一人ひとりのライフサイクルに応じた学習・スポーツの機会を確保する | | | | | | | | |
| 事業名 | 学校施設開放 | | | | | | | | | | |
| 会計・予算科目 | 会計 | 一般 | 款 | 10 | 教育費 | 項 | 5 | 保健体育費 | 目 | 1 | 保健体育総務費 |
| 最終予算額 (千円) | 決算額 (千円) | | 決算額の 財源内訳 | | 国庫 | 県 | 地方債 | その他 | 一般財源 | | |
| 1,471 | 1,471 | | | | | | | | 1,471 | | |
| 事業の目的 | | | | | | | | | | | |
| 地域住民のスポーツ活動の場として、学校体育施設を有効利用し、市内の小学校（14校）と中学校（5校）の体育施設を地域住民に開放して地域スポーツの振興を図るため、学校体育施設ごとに設置されている学校体育施設開放企画運営委員会（16委員会）へ運営委託するもの。 | | | | | | | | | | | |
| 事業の実績、成果（振り返り、効果 等） | | | | | | | | | | | |
| <p>【事業の実績】</p> <p>・学校体育施設開放企画運営委託料 1,471千円 企画運営委員会 19校（16委員会） 利用者数 113団体・延42,140人</p> <p>【事業の成果】</p> <p>・地域住民のスポーツ活動の場として学校の体育施設を広く住民に開放することで、地域スポーツの振興を図った。</p> | | | | | | | | | | | |
| 主な特定財源（名称、金額 等） | | | | | | | | | | | |
| | | | | | | | | | | | |

| | | | | | | | | | | | |
|--|-------------|--------------|-------------------------------------|----|-----|-----|-----|-------|---|---|---------|
| 担当課 | 生涯学習課 | 施策 | 18 一人ひとりのライフサイクルに応じた学習・スポーツの機会を確保する | | | | | | | | |
| 事業名 | 生涯スポーツ振興 | | | | | | | | | | |
| 会計・予算科目 | 会計 | 一般 | 款 | 10 | 教育費 | 項 | 5 | 保健体育費 | 目 | 1 | 保健体育総務費 |
| 最終予算額 (千円) | 決算額 (千円) | 決算額の 財源内訳 | | 国庫 | 県 | 地方債 | その他 | 一般財源 | | | |
| 576 | 573 | | | | | | | 573 | | | |
| 事業の目的 | | | | | | | | | | | |
| 生涯スポーツの普及促進を図るため、スポーツ活動参加への動機づけ並びに継続活動の基盤となる仲間づくりを推進するために各地区でスポーツ教室を実施するもの。 | | | | | | | | | | | |
| 事業の実績、成果（振り返り、効果 等） | | | | | | | | | | | |
| <p>【事業の実績】</p> <ul style="list-style-type: none"> ・スポーツ教室 講師謝金・用具費 573千円 13地区・全51回開催・参加799人 <p>【事業の成果】</p> <ul style="list-style-type: none"> ・スポーツ教室を地区公民館単位で実施。それぞれに親しみやすい内容等工夫を凝らして開催しており、健康の保持増進に対する住民の意識が高まってきている。スポーツ活動参加への動機付けと活動継続のための仲間づくりとなった。 | | | | | | | | | | | |
| 主な特定財源（名称、金額 等） | | | | | | | | | | | |
| | | | | | | | | | | | |

| | | | | | | | | | | | |
|--|--------------|--------------|-------------------------------------|----|-----|-----|-----|-------|---|---|---------|
| 担当課 | 生涯学習課 | 施策 | 18 一人ひとりのライフサイクルに応じた学習・スポーツの機会を確保する | | | | | | | | |
| 事業名 | くらよし女子駅伝競走大会 | | | | | | | | | | |
| 会計・予算科目 | 会計 | 一般 | 款 | 10 | 教育費 | 項 | 5 | 保健体育費 | 目 | 1 | 保健体育総務費 |
| 最終予算額 (千円) | 決算額 (千円) | 決算額の 財源内訳 | | 国庫 | 県 | 地方債 | その他 | 一般財源 | | | |
| 5,168 | 5,145 | | | | | | | 5,145 | | | |
| 事業の目的 | | | | | | | | | | | |
| <p>第29回くらよし女子駅伝競走大会及び第34回日本海駅伝競走大会は、年末の全国高校駅伝の前哨戦として定着し、全国から強豪チームが参加し、多くの参加チームが各地の予選を勝ち抜いて全国大会の出場を決めている。選手・監督をはじめとする大会関係者の宿泊者は2,000名を超え、平成23年度から官民一体となった「応援おもてなしプロジェクト」を発足して大会を盛り上げており、中部地区に大きな経済効果をもたらしている。新日本海新聞社にくらよし女子駅伝競走大会の開催を委託し、運営業務の効率化、経費の軽減を図るもの。</p> | | | | | | | | | | | |
| 事業の実績、成果（振り返り、効果 等） | | | | | | | | | | | |
| <p>【事業の実績】</p> <ul style="list-style-type: none"> ・南部忠平杯第29回くらよし女子駅伝競走大会委託料 103チーム参加 5,000千円 <p>【事業の成果】</p> <ul style="list-style-type: none"> ・参加チーム数は24年度85チーム・25年度98チーム・26年度103チームと年々増加しており、大きな経済効果をもたらしている。 | | | | | | | | | | | |
| 主な特定財源（名称、金額 等） | | | | | | | | | | | |
| | | | | | | | | | | | |

| | | | | | | | | | | | |
|---|-------------|----|-------------------------------------|----|-----|---|-----|-------|-------|---|---------|
| 担当課 | 生涯学習課 | 施策 | 18 一人ひとりのライフサイクルに応じた学習・スポーツの機会を確保する | | | | | | | | |
| 事業名 | 社会体育振興 | | | | | | | | | | |
| 会計・予算科目 | 会 計 | 一般 | 款 | 10 | 教育費 | 項 | 5 | 保健体育費 | 目 | 1 | 保健体育総務費 |
| 最終予算額 (千円) | 決算額 (千円) | | 決算額の 財源内訳 | | 国庫 | 県 | 地方債 | その他 | 一般財源 | | |
| 10,059 | 9,722 | | | | | | | | 9,722 | | |
| 事業の目的 | | | | | | | | | | | |
| <p>(スポーツ推進審議会、推進委員会等) スポーツ基本法に基づくスポーツ推進審議会を開催するもの。 地域住民に対する実技指導・助言及び地域スポーツの振興を目的としたスポーツ推進委員の資質向上を図るため、研修会（講習会・実技研修・ニュースポーツ交流会ほか）を実施するとともに全国スポーツ推進委員表彰式へ委員派遣や任期満了に伴う新規スポーツ推進委員ユニフォームを整備するもの。 （社会体育団体育成） ①郷土が生んだ横綱琴桜の顕彰と青少年の心身の健全な育成に資することを目的とし、桜相撲振興協議会へ運営の支援を行うもの。 ②市体育協会に対し、スポーツ等の普及、競技力向上並びに市民体育大会、スポーツ表彰の開催等運営の支援を行うもの。 ③本市の小中学校の児童生徒が全国大会に出場するための必要な旅行経費を助成し、保護者の経済的負担の軽減を図るもの。 ④全国のトップレベルの高校が参加し、年末の全国高校駅伝の前哨戦として定着している第34回日本海駅伝競走大会の開催・運営の支援を行うもの。</p> | | | | | | | | | | | |
| 事業の実績、成果（振り返り、効果 等） | | | | | | | | | | | |
| <p>【事業の実績】</p> <ul style="list-style-type: none"> ・スポーツ推進審議会委員 10人 委員会2回 18千円 ・スポーツ推進委員 50人 研修会・各種大会協力8回、報酬・報償費 1,822千円 ・各種団体の育成 市体育協会補助金（体育協会24団体、スポーツ少年団21団） 3,561千円 ・市民体育大会の開催 期日：7月21日、10月12・18・19日、11月2日、競技数：6競技、参加人数：932人 ※10月13日は台風のため11競技を中止した ・各種大会の補助 日本海駅伝競走大会（130チーム）972千円、桜相撲大会（29校選手184人）218千円 第24回全日本古希軟式野球大会補助金（56チーム）600千円 ・全国大会出場補助 児童生徒の参加費補助 28件、2,261千円 <p>【事業の成果】</p> <ul style="list-style-type: none"> ・スポーツの普及振興、競技力の向上、市民の健康増進・体力向上を図った。 ・「生涯スポーツ社会」の構築を目的として市民体育大会（市・教育委員会・体協共催）を開催するとともに、上位チームを県民スポレク祭に派遣した。 ・各種スポーツ団体の育成、支援及び青少年の心身の健全育成、競技力の向上を図るため日本海駅伝競走大会、桜相撲大会等の開催、運営を支援した。 ・全国的な規模のスポーツ競技大会に参加する児童生徒の参加費を補助し活動を支援した。 | | | | | | | | | | | |
| 主な特定財源（名称、金額 等） | | | | | | | | | | | |

| | | | | | | | | | | | |
|--|-------------|----|----------------------------|----|-------|---|-------|---------|--------|---|-------|
| 担当課 | 生涯学習課 | 施策 | 41 公共施設の維持管理の最適化に向けた取組を進める | | | | | | | | |
| 事業名 | 体育施設維持管理 | | | | | | | | | | |
| 会計・予算科目 | 会 計 | 一般 | 款 | 10 | 教育費 | 項 | 5 | 保健体育費 | 目 | 2 | 体育施設費 |
| 最終予算額 (千円) | 決算額 (千円) | | 決算額の 財源内訳 | | 国庫 | 県 | 地方債 | その他 | 一般財源 | | |
| 188,629 | 188,628 | | | | 3,043 | | 2,500 | 160,389 | 22,696 | | |
| 事業の目的 | | | | | | | | | | | |
| 利用者が安心安全に利用できるよう体育施設及び温水プール等の維持管理を行なう。 | | | | | | | | | | | |
| 事業の実績、成果（振り返り、効果 等） | | | | | | | | | | | |
| <p>【事業の実績】</p> <ul style="list-style-type: none"> ・体育施設整備維持管理事業 温水プール改修（建築主体）工事 120,434千円 温水プール改修（機械設備）工事 43,186千円 温水プール改修（電気設備）工事 6,389千円 温水プール改修工事監理業務 3,434千円 市営陸上競技場横駐り駐車場管渠改修工事に係る測量設計業務 6,087千円 <p>【事業の成果】</p> <ul style="list-style-type: none"> ・施設の改修・備品の購入等、施設を整備することで利用者が安心・安全に利用することができるようになった。 | | | | | | | | | | | |
| 主な特定財源（名称、金額 等） | | | | | | | | | | | |
| <p>【国庫】 社会資本整備総合交付金 3,043千円 【地方債】 体育施設事業債 2,500千円 【その他】 温水プール改修工事に係る電気・水道使用料 418千円 地域の元気づくり基金繰入金 159,709千円</p> | | | | | | | | | | | |

| | | | | | | | | |
|--|-------------|--------------|----------------------------|-----|-------|-----|-------|-------|
| 担当課 | 生涯学習課 | 施策 | 41 公共施設の維持管理の最適化に向けた取組を進める | | | | | |
| 事業名 | 市営野球場整備 | | | | | | | |
| 会計・予算科目 | 会計 一般 | 款 10 | 教育費 | 項 5 | 保健体育費 | 目 2 | 体育施設費 | |
| 最終予算額 (千円) | 決算額 (千円) | 決算額の 財源内訳 | | 国庫 | 県 | 地方債 | その他 | 一般財源 |
| 1,124 | 1,124 | | | | | | | 1,124 |
| 事業の目的 | | | | | | | | |
| 利用者が野球場をより安心安全に利用できるよう維持管理を行う。全国高校野球選手権鳥取大会（夏の大会）の開催に伴い、救護所等の設置を行うため架設ユニットハウス等の設置を行った。 | | | | | | | | |
| 事業の実績、成果（振り返り、効果等） | | | | | | | | |
| <p>【事業の実績】</p> <ul style="list-style-type: none"> 市営野球場ユニットハウス、エアコン借上 1,036千円 <p>【事業の成果】</p> <ul style="list-style-type: none"> ユニットハウスを借上して救護所を設置し、万全の体制で大会を開催することができた。 | | | | | | | | |
| 主な特定財源（名称、金額等） | | | | | | | | |
| | | | | | | | | |

| 担当課 | 生涯学習課 | 施策 | 41 公共施設の維持管理の最適化に向けた取組を進める | | | | | | | | | | | | | | | | | | | | | | | | | | | | | | | | | | | | | | | | | | | | | |
|---|-------------|------------------|----------------------------|-----|-------|-----|-------|--------|-----|------|-----|------|-----------------|-------|-----------|-------|-----------------|--------|-------|-------|--------|--------|---------------|-------|-------|--------|----------------|-------|-----|-------|---------------|-------|-----|--------|------------------|-------|-----|--------|--------|-------|------|-----|--|--|-----|-----|---|---------|
| 事業名 | 体育施設管理運営 | | | | | | | | | | | | | | | | | | | | | | | | | | | | | | | | | | | | | | | | | | | | | | | |
| 会計・予算科目 | 会計 一般 | 款 10 | 教育費 | 項 5 | 保健体育費 | 目 2 | 体育施設費 | | | | | | | | | | | | | | | | | | | | | | | | | | | | | | | | | | | | | | | | | |
| 最終予算額 (千円) | 決算額 (千円) | 決算額の 財源内訳 | | 国庫 | 県 | 地方債 | その他 | 一般財源 | | | | | | | | | | | | | | | | | | | | | | | | | | | | | | | | | | | | | | | | |
| 70,484 | 70,478 | | | | | | | 70,478 | | | | | | | | | | | | | | | | | | | | | | | | | | | | | | | | | | | | | | | | |
| 事業の目的 | | | | | | | | | | | | | | | | | | | | | | | | | | | | | | | | | | | | | | | | | | | | | | | | |
| <p>管理運営にあたり、体育施設は平成26年度から5年間[ミズノグループ]へ委託した。市営温水プールは26年10月から6か月改修工事のため休館するため、平成26年度4月～9月を[榊リースキン倉吉]に委託した。</p> <p>市営温水プールについては、高齢者の健康増進に寄与することを目的に70歳以上の利用者を無料とし、その減免分を一定額支出するもの。また、平成27年度以降の市営温水プールの指定管理者の選考委員会を開催した。</p> | | | | | | | | | | | | | | | | | | | | | | | | | | | | | | | | | | | | | | | | | | | | | | | | |
| 事業の実績、成果（振り返り、効果等） | | | | | | | | | | | | | | | | | | | | | | | | | | | | | | | | | | | | | | | | | | | | | | | | |
| <p>【事業の実績】</p> <ul style="list-style-type: none"> 体育施設等指定管理料 ミズノグループ 48,000千円 <p>施設利用状況 (人)</p> <table border="1"> <thead> <tr> <th>施設名</th> <th>利用人数</th> <th>施設名</th> <th>利用人数</th> </tr> </thead> <tbody> <tr> <td>倉吉スポーツセンター(寄宿所)</td> <td>2,223</td> <td>河川敷スポーツ広場</td> <td>1,660</td> </tr> <tr> <td>倉吉スポーツセンター(体育館)</td> <td>18,429</td> <td>ラグビー場</td> <td>3,046</td> </tr> <tr> <td>体育センター</td> <td>14,024</td> <td>関金野球場(総合運動公園)</td> <td>5,161</td> </tr> <tr> <td>陸上競技場</td> <td>22,168</td> <td>テニスコート(総合運動公園)</td> <td>3,121</td> </tr> <tr> <td>庭球場</td> <td>7,443</td> <td>多目的広場(総合運動公園)</td> <td>2,937</td> </tr> <tr> <td>野球場</td> <td>11,641</td> <td>屋根付多目的広場(総合運動公園)</td> <td>3,207</td> </tr> <tr> <td>武道館</td> <td>11,646</td> <td>健康増進施設</td> <td>6,229</td> </tr> <tr> <td>相撲広場</td> <td>649</td> <td></td> <td></td> </tr> <tr> <td>射撃場</td> <td>855</td> <td>計</td> <td>114,439</td> </tr> </tbody> </table> <ul style="list-style-type: none"> 市営温水プール指定管理料 榊リースキン倉吉 19,000千円 温水プール4～9月利用状況（10月～3月は工事のため閉館） 市民の健康増進・アミューズメント施設として46,970人が利用した。 （プール 46,021人、スタジオ教室 949人） 高齢者健康増進事業（温水プールの利用料金 70歳以上無料化） 1,009千円 延べ3,406人が利用し、70歳以上高齢者の健康増進が図られた。 体育施設等指定管理候補者選定委員会 選定委員7人、選定委員会3回 | | | | | | | | | 施設名 | 利用人数 | 施設名 | 利用人数 | 倉吉スポーツセンター(寄宿所) | 2,223 | 河川敷スポーツ広場 | 1,660 | 倉吉スポーツセンター(体育館) | 18,429 | ラグビー場 | 3,046 | 体育センター | 14,024 | 関金野球場(総合運動公園) | 5,161 | 陸上競技場 | 22,168 | テニスコート(総合運動公園) | 3,121 | 庭球場 | 7,443 | 多目的広場(総合運動公園) | 2,937 | 野球場 | 11,641 | 屋根付多目的広場(総合運動公園) | 3,207 | 武道館 | 11,646 | 健康増進施設 | 6,229 | 相撲広場 | 649 | | | 射撃場 | 855 | 計 | 114,439 |
| 施設名 | 利用人数 | 施設名 | 利用人数 | | | | | | | | | | | | | | | | | | | | | | | | | | | | | | | | | | | | | | | | | | | | | |
| 倉吉スポーツセンター(寄宿所) | 2,223 | 河川敷スポーツ広場 | 1,660 | | | | | | | | | | | | | | | | | | | | | | | | | | | | | | | | | | | | | | | | | | | | | |
| 倉吉スポーツセンター(体育館) | 18,429 | ラグビー場 | 3,046 | | | | | | | | | | | | | | | | | | | | | | | | | | | | | | | | | | | | | | | | | | | | | |
| 体育センター | 14,024 | 関金野球場(総合運動公園) | 5,161 | | | | | | | | | | | | | | | | | | | | | | | | | | | | | | | | | | | | | | | | | | | | | |
| 陸上競技場 | 22,168 | テニスコート(総合運動公園) | 3,121 | | | | | | | | | | | | | | | | | | | | | | | | | | | | | | | | | | | | | | | | | | | | | |
| 庭球場 | 7,443 | 多目的広場(総合運動公園) | 2,937 | | | | | | | | | | | | | | | | | | | | | | | | | | | | | | | | | | | | | | | | | | | | | |
| 野球場 | 11,641 | 屋根付多目的広場(総合運動公園) | 3,207 | | | | | | | | | | | | | | | | | | | | | | | | | | | | | | | | | | | | | | | | | | | | | |
| 武道館 | 11,646 | 健康増進施設 | 6,229 | | | | | | | | | | | | | | | | | | | | | | | | | | | | | | | | | | | | | | | | | | | | | |
| 相撲広場 | 649 | | | | | | | | | | | | | | | | | | | | | | | | | | | | | | | | | | | | | | | | | | | | | | | |
| 射撃場 | 855 | 計 | 114,439 | | | | | | | | | | | | | | | | | | | | | | | | | | | | | | | | | | | | | | | | | | | | | |
| 主な特定財源（名称、金額等） | | | | | | | | | | | | | | | | | | | | | | | | | | | | | | | | | | | | | | | | | | | | | | | | |
| | | | | | | | | | | | | | | | | | | | | | | | | | | | | | | | | | | | | | | | | | | | | | | | | |

| | | | | | | | | |
|--|---------------|--------------|----|-------------------------------------|---|---------|-----|---------|
| 担当課 | 生涯学習課 | | 施策 | 18 一人ひとりのライフサイクルに応じた学習・スポーツの機会を確保する | | | | |
| 事業名 | 関金B&G海洋センター管理 | | | | | | | |
| 会計・予算科目 | 会計 | 一般 | 款 | 10 教育費 | 項 | 5 保健体育費 | 目 | 2 体育施設費 |
| 最終予算額 (千円) | 決算額 (千円) | 決算額の 財源内訳 | | 国庫 | 県 | 地方債 | その他 | 一般財源 |
| 3,095 | 3,078 | | | | | | 271 | 2,807 |
| 事業の目的 | | | | | | | | |
| 海洋性スポーツ・レクリエーション活動を通じて青少年の健全育成を図るとともに、日常的なスポーツ活動の動機付けを行うもの。 | | | | | | | | |
| 事業の実績、成果（振り返り、効果 等） | | | | | | | | |
| <p>【事業の実績】</p> <ul style="list-style-type: none"> 関金B & G海洋センター（艇庫）管理事業 臨時職員2名（4～10月） 3,078千円 艇庫利用者2,937人、教室参加者1,182人 <p>【事業の成果】</p> <ul style="list-style-type: none"> 幼児から高齢者まで楽しめることから年々リピーターが増加している。（前年度2,757人） 教室受講者の中から毎年全国大会入賞が続いており財団から高い評価を得ている。 | | | | | | | | |
| 主な特定財源（名称、金額 等） | | | | | | | | |
| | | | | | | | | |

| | | | | | | | |
|--|--------------------|--------------|------------------------|-------|------|-----|------|
| 担当課 | 文化財課 | 施策 | 19 貴重な歴史文化遺産を守り、育て、伝える | | | | |
| 事業名 | 倉吉淀屋管理事業（地域人づくり事業） | | | | | | |
| 会計・予算科目 | 会計 一般 | 款 5 | 労働費 | 項 1 | 労働諸費 | 目 1 | 労働諸費 |
| 最終予算額 (千円) | 決算額 (千円) | 決算額の 財源内訳 | 国庫 | 県 | 地方債 | その他 | 一般財源 |
| 3,500 | 3,500 | | | 3,325 | | | 175 |
| 事業の目的 | | | | | | | |
| <p>歴史的建造物である「倉吉淀屋」を維持管理・公開する中で、地域の歴史や文化財・伝統文化等の知識を習得し、文化遺産を活かした観光振興のための人材を育成する。併せて、地域の高齢者等に「倉吉淀屋」が文化活動の場となるよう交流機会を提供することのできる人材としても育成を行い、就業につなげる。</p> <p>江戸時代豪商の建築物の見学できる、倉吉の町並みを散策する観光ルートとして定着してきており、建物解説はかかせないものとなっている。</p> | | | | | | | |
| 事業の実績、成果（振り返り、効果 等） | | | | | | | |
| <p>【事業の実績】</p> <ul style="list-style-type: none"> ・雇用人数 管理人 2人 ・建物管理委託料 3,500千円 <p>【事業の成果】</p> <ul style="list-style-type: none"> ・来場者（観光客）数 16,797人 ・貸館（件数 58件 利用者数 5,603人 日数 156日） | | | | | | | |
| 主な特定財源（名称、金額 等） | | | | | | | |
| 【県】 緊急雇用創出事業臨時特例基金事業費補助金「地域人づくり事業」 | | | | | | | |

| | | | | | | | |
|---|---------------|--------------|------------------------|-----|-----|-----|--------|
| 担当課 | 文化財課 | 施策 | 19 貴重な歴史文化遺産を守り、育て、伝える | | | | |
| 事業名 | 中尾遺跡第2次発掘調査事業 | | | | | | |
| 会計・予算科目 | 会計 一般 | 款 7 | 商工費 | 項 1 | 商工費 | 目 2 | 商工業振興費 |
| 最終予算額 (千円) | 決算額 (千円) | 決算額の 財源内訳 | 国庫 | 県 | 地方債 | その他 | 一般財源 |
| 21,968 | 16,377 | | | | | | 16,377 |
| 事業の目的 | | | | | | | |
| <p>大谷工業団地再整備事業に伴い影響を受ける範囲について、発掘調査を実施し記録保存する。</p> <p>弥生時代の集落跡 調査面積 5,300㎡（調査期間 全体9か月間のうち平成26年度は6か月間の調査を実施。残りの3か月間は、平成27年度に実施する。）</p> | | | | | | | |
| 事業の実績、成果（振り返り、効果 等） | | | | | | | |
| <p>【事業の実績】</p> <ul style="list-style-type: none"> ・労務賃金（発掘作業員 911人、内務作業員 75人） 5,928千円 ・調査地 倉吉市大谷 5,300㎡（縄文時代の落とし穴群、弥生時代中期の集落跡） ・調査期間 平成26年10月28日～平成27年3月31日 <p>【事業の成果】</p> <ul style="list-style-type: none"> ・事業について、遺跡に影響の出る部分について、記録保存のための発掘調査を実施した。 ・調査による遺物整理、図面整理を行った。 | | | | | | | |
| 主な特定財源（名称、金額 等） | | | | | | | |
| | | | | | | | |

| | | | | | | | |
|--|-------------|--------------|------------------------|-----|-------|-----|-------|
| 担当課 | 文化財課 | 施策 | 19 貴重な歴史文化遺産を守り、育て、伝える | | | | |
| 事業名 | 文化財保護 | | | | | | |
| 会計・予算科目 | 会計 一般 | 款 10 | 教育費 | 項 4 | 社会教育費 | 目 3 | 文化事業費 |
| 最終予算額 (千円) | 決算額 (千円) | 決算額の 財源内訳 | 国庫 | 県 | 地方債 | その他 | 一般財源 |
| 1,785 | 1,492 | | 0 | 0 | 0 | 9 | 1,483 |
| 事業の目的 | | | | | | | |
| 文化財保護審議会を開催する。国県指定及び国登録有形文化財等未指定文化財を調査し、保護措置を図る。市民団体と協働した文化財の啓発・活用活動の推進。伝統文化財活動への支援。 | | | | | | | |
| 事業の実績、成果（振り返り、効果等） | | | | | | | |
| 【事業の実施】 ・文化財保護審議会 3回 委員 29人 54千円 ・指定文化財管理者報償金 59件（47人） 440千円 ・案内看板設置 倉吉の張り子・土人形制作技術/福光伝承みつぼし踊り 60千円 修繕 下古川薬師如来坐像説明版修繕/不入岡の石仏標柱修繕 64千円 【事業の成果】 ・未指定物件を調査した結果、二件が国登録有形民俗文化財となった。 （民俗）鳥取の二十世紀梨栽培用具 （民俗）倉吉の千歯扱きと関連資料 | | | | | | | |
| 主な特定財源（名称、金額等） | | | | | | | |
| 【その他】書籍販売代 9千円 | | | | | | | |

| | | | | | | | |
|---|-------------|--------------|------------------------|-------|-------|-----|-------|
| 担当課 | 文化財課 | 施策 | 19 貴重な歴史文化遺産を守り、育て、伝える | | | | |
| 事業名 | 市内遺跡分布調査 | | | | | | |
| 会計・予算科目 | 会計 一般 | 款 10 | 教育費 | 項 4 | 社会教育費 | 目 3 | 文化事業費 |
| 最終予算額 (千円) | 決算額 (千円) | 決算額の 財源内訳 | 国庫 | 県 | 地方債 | その他 | 一般財源 |
| 9,001 | 9,000 | | 4,500 | 2,250 | 0 | 0 | 2,250 |
| 事業の目的 | | | | | | | |
| 埋蔵文化財包蔵地で計画される開発事業について、事前に試掘・確認調査を実施し、埋蔵文化財の保護と開発事業との調整を行う。 調査予定地区 小鴨地区（国道関係）、上神地区・小鴨地区（県道関係） 調査予定面積 合計720㎡ | | | | | | | |
| 事業の実績、成果（振り返り、効果等） | | | | | | | |
| 【事業の実績】 ・労務賃金（発掘作業員 813人、内務作業員 385人） 7,996千円 ・調査地 国府地区（アパート新築工事） 86㎡（古墳～奈良時代） 大谷地区（工業団地再整備事業） 189㎡（弥生～古墳時代） 上神地区（県道倉吉由良線道路改良工事） 39㎡（弥生～古墳時代） 駄経寺町2丁目地区（宅地造成工事） 15㎡（奈良時代） 北野地区（県道仙隠岡田線改良工事） 108㎡（弥生～古墳時代） 仲ノ町地区（小学校仮設校舎建設事業） 27㎡（江戸～明治時代） 小鴨地区（国道313号改良工事） 305㎡（中世） 計 769㎡ | | | | | | | |
| 【事業の成果】 市内に所在する埋蔵文化財包蔵地とその周辺における各種開発事業に伴って、事前に試掘・確認調査を実施し、開発事業と埋蔵文化財の保護の調整を図った。 | | | | | | | |
| 主な特定財源（名称、金額等） | | | | | | | |
| 【国庫】 国宝重要文化財等保存整備費補助金 4,500千円 【県】 鳥取県文化財等保存・保護事業費補助金 2,250千円 | | | | | | | |

| | | | | | | | | | | | |
|----------------------------------|---------------|----|--------------|------------------------|-----|---|-----|-------|------|---|-------|
| 担当課 | 文化財課 | | 施策 | 19 貴重な歴史文化遺産を守り、育て、伝える | | | | | | | |
| 事業名 | 市内埋蔵文化財緊急発掘調査 | | | | | | | | | | |
| 会計・予算科目 | 会 計 | 一般 | 款 | 10 | 教育費 | 項 | 4 | 社会教育費 | 目 | 3 | 文化事業費 |
| 最終予算額 (千円) | 決 算 額 (千円) | | 決算額の 財源内訳 | | 国庫 | 県 | 地方債 | その他 | 一般財源 | | |
| 2,000 | 0 | | | | 0 | 0 | 0 | 0 | 0 | | |
| 事業の目的 | | | | | | | | | | | |
| 年度当初に計画のない開発事業に対応し、緊急に発掘調査を実施する。 | | | | | | | | | | | |
| 事業の実績、成果（振り返り、効果 等） | | | | | | | | | | | |
| 【事業の実績】 なし | | | | | | | | | | | |
| 【事業の成果】 なし | | | | | | | | | | | |
| 主な特定財源（名称、金額 等） | | | | | | | | | | | |
| | | | | | | | | | | | |

| | | | | | | | | | | | |
|---|---------------|----|--------------|------------------------|-----|---|-----|-------|--------|---|-------|
| 担当課 | 文化財課 | | 施策 | 19 貴重な歴史文化遺産を守り、育て、伝える | | | | | | | |
| 事業名 | 史跡維持管理 | | | | | | | | | | |
| 会計・予算科目 | 会 計 | 一般 | 款 | 10 | 教育費 | 項 | 4 | 社会教育費 | 目 | 3 | 文化事業費 |
| 最終予算額 (千円) | 決 算 額 (千円) | | 決算額の 財源内訳 | | 国庫 | 県 | 地方債 | その他 | 一般財源 | | |
| 11,935 | 11,436 | | | | 0 | 0 | 0 | 222 | 11,214 | | |
| 事業の目的 | | | | | | | | | | | |
| 本市には6か所（約134千㎡）の史跡があり、保全管理を行っている。買い上げ等により、逐次、歴史公園等に環境整備され、利活用が図られてきた。歴史公園等に整備された伯耆国分寺跡・法華寺畑遺跡・大御堂廃寺跡についてはトイレ等の清掃業務及び植栽樹芝管理等を業務委託し管理を行っている。また、未整備地である伯耆国庁跡・阿弥大寺古墳群については除草等業務を地区住民と一緒にして維持管理に努めている。 | | | | | | | | | | | |
| 事業の実績、成果（振り返り、効果 等） | | | | | | | | | | | |
| 【事業の実績】 市内5カ所の史跡について、除草、植栽樹、芝管理、トイレ清掃等の維持管理を実施。 ・伯耆国分寺跡 2,612千円 ・法華寺畑遺跡 3,283千円 ・大御堂廃寺跡 2,561千円 ・阿弥大寺古墳群 127千円 ・伯耆国庁跡 925千円 | | | | | | | | | | | |
| 【事業の成果】 国史跡を中心に適切な維持管理を行い、市民の史跡への理解と積極的な利用・活用を図った。 | | | | | | | | | | | |
| 主な特定財源（名称、金額 等） | | | | | | | | | | | |
| 【その他】大御堂廃寺跡利用促進協力金ほか 222千円 | | | | | | | | | | | |

| | | | | | | | | |
|---|-----------------|----|--------------|------------------------|-------|---------|-----|---------|
| 担当課 | 文化財課 | | 施策 | 19 貴重な歴史文化遺産を守り、育て、伝える | | | | |
| 事業名 | 伝統的建造物群保存地区保存事業 | | | | | | | |
| 会計・予算科目 | 会計 | 一般 | 款 | 10 教育費 | 項 | 4 社会教育費 | 目 | 3 文化事業費 |
| 最終予算額 (千円) | 決算額 (千円) | | 決算額の 財源内訳 | 国庫 | 県 | 地方債 | その他 | 一般財源 |
| 49,605 | 49,604 | | | 23,660 | 7,886 | 0 | 124 | 17,934 |
| 事業の目的 | | | | | | | | |
| <ul style="list-style-type: none"> ・伝建地区内の歴史的景観を守るため、伝統的建造物の修理8件を文化庁の指導を受けて実施する。地区内建造物が修理時期にきており修理修景希望が50件を越えている。 ・歴史的建造物でありながら伝統的建造物に特定されていない物件の建物調査を4件委託する。 | | | | | | | | |
| 事業の実績、成果（振り返り、効果 等） | | | | | | | | |
| 【事業の実施】 <ul style="list-style-type: none"> ・建築物調査委託料 4件 648千円 ・伝建地区修理・修景（補助金）9件 47,102千円 【事業の成果】 歴史的な景観を守りつつ住環境を整備し、伝建地区の活性化を図った。 歴史的物件でありながら伝統的建造物に特定されていない物件の建物調査を実施し、その結果をもって保存すべき建造物5棟を特定物件に加えた。 | | | | | | | | |
| 主な特定財源（名称、金額 等） | | | | | | | | |
| 【国庫】 国宝重要文化財等保存整備費補助金 23,660千円 【県】 鳥取県文化財等保存・保護事業費補助金 7,886千円 | | | | | | | | |

| | | | | | | | | |
|--|-------------|----|--------------|------------------------|-----|---------|-----|---------|
| 担当課 | 文化財課 | | 施策 | 19 貴重な歴史文化遺産を守り、育て、伝える | | | | |
| 事業名 | 指定文化財保存整備 | | | | | | | |
| 会計・予算科目 | 会計 | 一般 | 款 | 10 教育費 | 項 | 4 社会教育費 | 目 | 3 文化事業費 |
| 最終予算額 (千円) | 決算額 (千円) | | 決算額の 財源内訳 | 国庫 | 県 | 地方債 | その他 | 一般財源 |
| 7,148 | 7,148 | | | 0 | 882 | 0 | 128 | 6,138 |
| 事業の目的 | | | | | | | | |
| 国県市指定の建造物、工芸品等の文化財の保護、保存修理及び整備を行い、広く一般市民に対して、指定文化財が身近なものとしての公開活用に向けて保存整備を図る。特に今年度は、県保護文化財の保存修理工事・県有形民俗文化財の公開展示に対する補助を行うほか、文化財を火災、犯罪から守り後世に伝えて行くため防災・防犯対策事業に係る経費の補助を行う。 その他、市所有の指定文化財「倉吉淀屋・鳥飼家住宅・関金のシイ」の維持管理を行う。 | | | | | | | | |
| 事業の実績、成果（振り返り、効果 等） | | | | | | | | |
| 【事業の実績】 県指定保護文化財保存修理事業 <ul style="list-style-type: none"> ・建築物保存修理修景事業費補助金 1件 2,394千円 文化財保存・保護事業 <ul style="list-style-type: none"> ・県指定保護文化財緊急防災・防犯対策事業費補助金 3件 1,425千円 ・長谷寺絵馬群堂内展示事業補助金 275千円 市所有指定文化財「倉吉淀屋、鳥飼家住宅、関金のシイ」の維持管理経費等 689千円 県指定文化財鳥飼家住宅三次元レーザ計測業務委託料 486千円 <ul style="list-style-type: none"> ・2014住まい職人の技inくらし事業費補助金 100千円 【事業の成果】 <ul style="list-style-type: none"> ・2014住まい職人の技inくらし事業 開催日：平成26年11月15日（土）～16日（日） 会場：倉吉淀屋（来場者363人） 各種体験コーナー（大工・左官・板金・畳・石工・建具等）において、匠の技を広く知っていただき、次世代の後継者育成につなげた。 | | | | | | | | |
| 主な特定財源（名称、金額 等） | | | | | | | | |
| 【県】 鳥取県文化財等保存・保護事業費補助金 882千円 | | | | | | | | |

| | | | | | | | | |
|--|-------------|----|--------------|------------------------|---|---------|-----|---------|
| 担当課 | 文化財課 | | 施策 | 19 貴重な歴史文化遺産を守り、育て、伝える | | | | |
| 事業名 | 大平山遺跡群発掘調査 | | | | | | | |
| 会計・予算科目 | 会計 | 一般 | 款 | 10 教育費 | 項 | 4 社会教育費 | 目 | 3 文化事業費 |
| 最終予算額 (千円) | 決算額 (千円) | | 決算額の 財源内訳 | 国庫 | 県 | 地方債 | その他 | 一般財源 |
| 11,328 | 6,307 | | | | | | | 6,307 |
| 事業の目的 | | | | | | | | |
| 市道八屋福庭線道路改良事業に伴い影響を受ける範囲について発掘調査を実施し、記録を保存する。 縄文時代晩期の集落跡 H26年度 現地調査800㎡（7ヶ月）、遺物・図面整理作業 H27年度 遺物・図面整理作業、調査報告書刊行 | | | | | | | | |
| 事業の実績、成果（振り返り、効果 等） | | | | | | | | |
| 【事業の実績】 <ul style="list-style-type: none"> ・労務賃金（発掘作業員 543人、内務作業員 364人） 5,764千円 ・調査地 倉吉市 800㎡（7か月）（縄文時代晩期の集落跡） ・調査期間 平成26年9月11日～平成27年3月27日 【事業の成果】 <ul style="list-style-type: none"> ・事業について遺跡に影響が出る部分について、記録保存のための発掘調査を実施した。 ・調査による遺物整理、図面整理を行った。 | | | | | | | | |
| 主な特定財源（名称、金額 等） | | | | | | | | |
| | | | | | | | | |

| | | | | | | | | |
|---|-------------|----|--------------|------------------------|---|---------|-------|---------|
| 担当課 | 文化財課 | | 施策 | 19 貴重な歴史文化遺産を守り、育て、伝える | | | | |
| 事業名 | ドウ々平遺跡発掘調査 | | | | | | | |
| 会計・予算科目 | 会計 | 一般 | 款 | 10 教育費 | 項 | 4 社会教育費 | 目 | 3 文化事業費 |
| 最終予算額 (千円) | 決算額 (千円) | | 決算額の 財源内訳 | 国庫 | 県 | 地方債 | その他 | 一般財源 |
| 6,400 | 6,051 | | | 0 | 0 | 0 | 6,051 | 0 |
| 事業の目的 | | | | | | | | |
| 県道仙隠岡田線（北野バイパス）改良工事に伴い影響を受ける範囲について発掘調査を実施し、記録を保存する。 古墳時代から奈良時代の集落跡 調査面積700㎡（3ヶ月）、遺物・図面整理作業、調査報告書刊行 | | | | | | | | |
| 事業の実績、成果（振り返り、効果 等） | | | | | | | | |
| 【事業の実績】 <ul style="list-style-type: none"> ・労務賃金（発掘作業員 559人、内務作業員 284人） 5,597千円 ・調査地 倉吉市 700㎡（3か月）（古墳時代から奈良時代の集落跡） ・調査期間 平成26年5月12日～平成27年3月25日 【事業の成果】 <ul style="list-style-type: none"> ・事業について遺跡に影響が出る部分について、記録保存のための発掘調査を実施した。 ・調査による遺物整理、図面整理を行った。 ・調査成果を現地説明会（9月6日）にて説明。参加者 80人 | | | | | | | | |
| 主な特定財源（名称、金額 等） | | | | | | | | |
| 【その他】 埋蔵文化財発掘調査収入（ドウ々平遺跡） 6,051千円 | | | | | | | | |

| | | | | | | | | | | | |
|--|-------------|--------------|----|------------------------|-----|-----|------|-------|---|---|-------|
| 担当課 | 文化財課 | | 施策 | 19 貴重な歴史文化遺産を守り、育て、伝える | | | | | | | |
| 事業名 | 小鴨遺跡群発掘調査 | | | | | | | | | | |
| 会計・予算科目 | 会計 | 一般 | 款 | 10 | 教育費 | 項 | 4 | 社会教育費 | 目 | 3 | 文化事業費 |
| 最終予算額 (千円) | 決算額 (千円) | 決算額の 財源内訳 | 国庫 | 県 | 地方債 | その他 | 一般財源 | | | | |
| 4,800 | 0 | | 0 | 0 | 0 | 0 | 0 | | | | |
| 事業の目的 | | | | | | | | | | | |
| 国道313号線（倉吉関金道路）改良事業に伴い影響を受ける範囲について記録保存のための発掘調査を実施する。 | | | | | | | | | | | |
| 事業の実績、成果（振り返り、効果 等） | | | | | | | | | | | |
| 【事業の実績】及び【事業の成果】 試掘調査の結果、遺跡が存在しなかったため未実施。 | | | | | | | | | | | |
| 主な特定財源（名称、金額 等） | | | | | | | | | | | |
| | | | | | | | | | | | |

| | | | | | | | | | | | |
|---------------|---------------|----|-------------------------------------|----|-----|---|-----|-------|--------|---|------|
| 担当課 | 図書館 | 施策 | 18 一人ひとりのライフサイクルに応じた学習・スポーツの機会を確保する | | | | | | | | |
| 事業名 | 図書館運営 | | | | | | | | | | |
| 会計・予算科目 | 会 計 | 一般 | 款 | 10 | 教育費 | 項 | 4 | 社会教育費 | 目 | 7 | 図書館費 |
| 最終予算額 (千円) | 決 算 額 (千円) | | 決算額の 財源内訳 | | 国庫 | 県 | 地方債 | その他 | 一般財源 | | |
| 49,685 | 48,801 | | | | | | | 150 | 48,651 | | |

事業の目的

倉吉市立図書館及びせきがね図書館の運営。
 ①図書貸出情報提供業務（登録・閲覧・貸出・返却・予約・相互貸借・複写・調査支援・リクエスト）
 ②対象者別業務（障がい者サービス・児童サービス・ヤングアダルトサービス・ビジネス支援サービス・高齢者サービス ボランティア、学校図書館、類縁機関等との連携）
 ③図書館システム維持管理業務
 ④統計・広報・職員研修業務

事業の実績、成果（振り返り、効果 等）

【事業の実績】
 開館日数 倉吉293日、せきがね288日
 個人貸出冊数 340,629冊 登録者数（個人）34,639人
 相互貸借（借用） 5,433冊 相互貸借（貸出）3,315冊
 団体貸出冊数 17,437冊 コピーサービス 6,329枚
 図書購入冊数 4,785冊 図書購入費 8,000千円
 蔵書冊数（視聴覚資料を除く） 242,195冊（倉吉208,928冊 せきがね33,267冊）

利用の指標（対象人口：49,341人）
 市民1人当たり貸出冊数 6.90冊 市民1人当たり図書購入冊数 0.10冊
 登録者1人当たり貸出冊数9.83冊 市民1人当たり資料購入費 162.1円
 登録率 70.2% 資料購入平均単価 1671.9円

【事業の成果】
 多様なニーズに応える図書、資料を備え、他館との相互貸借制度も活用しながら多くの市民に利用していただいた。

主な特定財源（名称、金額 等）

| | | | | | | | | | | | |
|---------------|---------------|----|--------------------------|----|-----|-----|-----|-------|------|---|------|
| 担当課 | 図書館 | 施策 | 【戦略】7 子どもを産み、育てやすいまちをつくる | | | | | | | | |
| 事業名 | 読書活動推進 | | | | | | | | | | |
| 会計・予算科目 | 会 計 | 一般 | 款 | 10 | 教育費 | 項 | 4 | 社会教育費 | 目 | 7 | 図書館費 |
| 最終予算額 (千円) | 決 算 額 (千円) | | 決算額の 財源内訳 | | 国庫 | 県 | 地方債 | その他 | 一般財源 | | |
| 1,225 | 1,121 | | | | | 238 | | 8 | 875 | | |

事業の目的

①ブックスタート事業：6か月児及び1歳6か月児健診時に絵本、読み聞かせガイドブック、バッグなどをプレゼント、読み聞かせ実演・指導、あかちゃんのおはなしかいを実施
 ②作家講演会：人気作家の講演。作品の紹介、展示→読書の関心喚起→読書習慣の定着、図書館利用及び学習活動の活発化

事業の実績、成果（振り返り、効果 等）

【事業の実績】
 ・ブックスタート（6か月児）376人 （1歳6か月児）389人
 ・絵本作家はたこうしろう講演会 115人 ・おはなしかい 36回 153人 ・あかちゃんのおはなしかい 32回 418人
 ・おでかけおはなしかい 39回 1,307人 ・むかし話をきく会 11回 46人 ・読み聞かせ連続講座全6回 延150人
 ・夏休み行事：チャレンジャー日図書館員 16人 工作教室 11人 英語でおはなしかい 31人
 ・読書週間行事：本のリサイクル市 150人 英語でおはなしかい 23人 ・雑誌のリサイクル市 269人
 ・ビジネス支援事業 375人 ・職場体験学習受入 7校13人延25日間 ・フィールドワーク（野外観察）23人
 ・図書館ボランティア受入 24人 5団体 ・講師派遣・出前図書館 10件

【事業の成果】
 ブックスタート事業では絵本などをプレゼントし、読み聞かせの指導を行い、乳幼児への読み聞かせの普及を図った。作家講演会では作品づくりや思いをお話していただき、子育て世代を中心とした市民の読書への関心を高めた。読み聞かせ連続講座を実施し、ボランティア養成を図るとともに子育て世代への読み聞かせに対する理解を深めた。
 夏休み行事の貸出サービスの体験などにより図書館への理解を深めた。職場体験学習や司書実習受入により普段あまり目にする事の少ない裏方の作業なども体験してもらい、ニーズに応じた各種のサービスを理解してもらった。
 また、様々なイベントの企画を行うことで図書館利用の活性化及び読書推進につながった。
 加えて、は～とふるコーナーやビジネス農業支援コーナーを新設するなど資料の提供方法に工夫をし、利便性を高めた。

主な特定財源（名称、金額 等）

【県】 子育て応援市町村交付金：238千円

| | | | | | | | | |
|---|-------------|--------------|-------------------------------------|---|---------|-----|--------|--|
| 担当課 | 図書館 | 施策 | 18 一人ひとりのライフサイクルに応じた学習・スポーツの機会を確保する | | | | | |
| 事業名 | パークスクエア管理 | | | | | | | |
| 会計・予算科目 | 会計 一般 | 款 | 10 教育費 | 項 | 4 社会教育費 | 目 | 7 図書館費 | |
| 最終予算額 (千円) | 決算額 (千円) | 決算額の 財源内訳 | 国庫 | 県 | 地方債 | その他 | 一般財源 | |
| 13,134 | 12,470 | | | | | 140 | 12,330 | |
| 事業の目的 | | | | | | | | |
| <p>○倉吉パークスクエアの維持管理 植栽、噴水、池、遊具、屋外トイレ、駐車場、通路等の施設維持管理、警備業務、ニホンリス展示飼養</p> <p>○広場使用許可 使用申請許可の手続き、使用料の收受</p> | | | | | | | | |
| 事業の実績、成果（振り返り、効果 等） | | | | | | | | |
| <p>【事業の実績】 トイレ及び周辺清掃業務 3,339千円、警備業務 2,657千円、ごみ収集業務 108千円、トイレ定期清掃業務 216千円、噴水・池機械設備維持管理業務 1,026千円、除草・剪定・遊具点検等 1,169千円、遊具等修繕 1,776千円、光熱水費 1,890千円</p> <p>【事業の成果】 屋外遊具のある多目的広場、噴水施設のあるふれあい広場、池周辺の集いの広場、屋外トイレ等の維持管理を行い、安心・安全で憩い・交流の場となる公共空間を提供した。ニホンリスオープンケージ内の一般公開を実施し、自然の大切さと人と動物の共生に向けた体験学習の場を提供した。</p> | | | | | | | | |
| 主な特定財源（名称、金額 等） | | | | | | | | |
| 【その他】パークスクエア広場使用料 140千円 | | | | | | | | |

| | | | | | | | | |
|--|-------------|--------------|-------------------------------------|---|---------|-------|--------|--|
| 担当課 | 図書館 | 施策 | 18 一人ひとりのライフサイクルに応じた学習・スポーツの機会を確保する | | | | | |
| 事業名 | 交流プラザ総務管理 | | | | | | | |
| 会計・予算科目 | 会計 一般 | 款 | 10 教育費 | 項 | 4 社会教育費 | 目 | 7 図書館費 | |
| 最終予算額 (千円) | 決算額 (千円) | 決算額の 財源内訳 | 国庫 | 県 | 地方債 | その他 | 一般財源 | |
| 33,873 | 33,872 | | | | | 6,137 | 27,735 | |
| 事業の目的 | | | | | | | | |
| <p>○交流学习の援助及び推進を図る場の提供 倉吉交流プラザ研修室等の使用許可手続き、使用料の收受</p> <p>○倉吉交流プラザ施設の維持管理 清掃、建物総合管理、修繕等</p> | | | | | | | | |
| 事業の実績、成果（振り返り、効果 等） | | | | | | | | |
| <p>【事業の実績】 倉吉交流プラザ利用者 26,061人 夜間看守業務 697千円、燃料費・光熱水費 14,346千円</p> <p>建物管理業務 安全及び設備管理業務 7,177千円 清掃業務 3,618千円 電気保安業務 437千円</p> <p>【事業の成果等】 図書館の機能と交流学习の機能を合わせ持つ倉吉交流プラザ施設の維持管理を行い、生涯学習の場の提供及び支援を行った。より一層丁寧な窓口対応等により倉吉交流プラザ利用者数の増を図り、適正な使用料の取扱いを徹底する。</p> | | | | | | | | |
| 主な特定財源（名称、金額 等） | | | | | | | | |
| 【その他】倉吉交流プラザ使用料：5,221千円 | | | | | | | | |

| | | | | | | | | |
|--|-------------|----|--------------|-------------------------------------|---|---------|-----|--------|
| 担当課 | 図書館 | | 施策 | 18 一人ひとりのライフサイクルに応じた学習・スポーツの機会を確保する | | | | |
| 事業名 | 山上憶良短歌募集 | | | | | | | |
| 会計・予算科目 | 会計 | 一般 | 款 | 10 教育費 | 項 | 4 社会教育費 | 目 | 7 図書館費 |
| 最終予算額 (千円) | 決算額 (千円) | | 決算額の 財源内訳 | 国庫 | 県 | 地方債 | その他 | 一般財源 |
| 313 | 278 | | | | | | | 278 |
| 事業の目的 | | | | | | | | |
| <p>①山上憶良にちなむ優れた歴史文化遺産を擁する倉吉を全国発信するため、まずその一歩として短歌作品を県内公募する。②応募作品を一般、小中高、合計4部門ごとに審査し、それぞれ優秀な作品を表彰する。③山上憶良の事績、倉吉の貴重な歴史文化遺産、憶良と倉吉の深い関係について関心を喚起し全国公募の土台づくりを行う。</p> | | | | | | | | |
| 事業の実績、成果（振り返り、効果 等） | | | | | | | | |
| <p>【事業の実績】 応募数 1,622首（昨年度 1,955首） （市内）小：466首、中：559首、高：242首、一般：19首 小計：1,286首 （市外）小：74首、中：217首、高：ナシ、一般：45首 小計：336首 報償費 憶良賞4人、入選21人、佳作44人 （115千円） 受賞作品印刷費 700冊 （43千円）</p> <p>【事業の成果】 引き続き市内小学校で山上憶良について学習を行い、憶良の人となりや当時の生活の様子など、作品の背景を知ることにより短歌だけでなく古代のわが国についても学ぶことができた。昨年度に比べ応募総数は減少したが市外からの応募が126首から336首と大きく伸び、市外での当該事業の周知、関心の高まりが進んでいることを確認することができた。</p> | | | | | | | | |
| 主な特定財源（名称、金額 等） | | | | | | | | |
| | | | | | | | | |

| | | | | | | | | | | | |
|---|-------------|--------------|------------------------------|----|-----|-----|-------|-------|---|---|-------|
| 担当課 | 博物館 | 施策 | 20 文化・芸術活動を活性化し、まちの魅力と格調を高める | | | | | | | | |
| 事業名 | 博物館資料整備基金 | | | | | | | | | | |
| 会計・予算科目 | 会計 | 一般 | 款 | 2 | 総務費 | 項 | 1 | 総務管理費 | 目 | 6 | 財産管理費 |
| 最終予算額 (千円) | 決算額 (千円) | 決算額の 財源内訳 | | 国庫 | 県 | 地方債 | その他 | 一般財源 | | | |
| 7,392 | 5,882 | | | | | | 5,882 | 0 | | | |
| 事業の目的 | | | | | | | | | | | |
| 博物館資料の整備、充実化を目指して広く寄附を募り、その寄附を積み立てて資料購入等に充てる。 | | | | | | | | | | | |
| 事業の実績、成果（振り返り、効果 等） | | | | | | | | | | | |
| 積立金決算額 | | 5,882千円 | | | | | | | | | |
| 26年度末基金残高 | | 9,565千円 | | | | | | | | | |
| 主な特定財源（名称、金額 等） | | | | | | | | | | | |
| 【その他】博物館資料整備基金寄附金 5,881千円 | | | | | | | | | | | |

| | | | | | | | | | | | |
|--|-------------|--------------|------------------------------|----|-----|-----|-----|-------|---|---|-------|
| 担当課 | 博物館 | 施策 | 20 文化・芸術活動を活性化し、まちの魅力と格調を高める | | | | | | | | |
| 事業名 | 市展 | | | | | | | | | | |
| 会計・予算科目 | 会計 | 一般 | 款 | 10 | 教育費 | 項 | 4 | 社会教育費 | 目 | 3 | 文化事業費 |
| 最終予算額 (千円) | 決算額 (千円) | 決算額の 財源内訳 | | 国庫 | 県 | 地方債 | その他 | 一般財源 | | | |
| 901 | 900 | | | | | | 349 | 551 | | | |
| 事業の目的 | | | | | | | | | | | |
| 倉吉市並びに県中部地域の創作活動をする人たちの発表の場として開催し、併せて芸術文化活動の振興を図り、幅広い創作者の育成に努めるもの。 | | | | | | | | | | | |
| 事業の実績、成果（振り返り、効果 等） | | | | | | | | | | | |
| 【事業の実績】 | | | | | | | | | | | |
| ・第60回記念倉吉市美術展覧会 (前期) 会期：7/6～7/15 (10日間) 部門：日本画・工芸・書道・彫刻・デザイン 出品数：134点 入館者数：1,092人 (後期) 会期：7/20～7/29 (10日間) 部門：洋画・版画・彫刻・写真 出品数：130点 入館者数：1,131人 | | | | | | | | | | | |
| <関連イベント> | | | | | | | | | | | |
| ・前期ギャラリートーク 7/6 参加者：45人 後期ギャラリートーク 7/20 参加者：100人 ・デザイン部門ワークショップ 7/6 参加者：15人 版画部門ワークショップ 7/27 参加者：24人 | | | | | | | | | | | |
| 【事業の成果】 | | | | | | | | | | | |
| 倉吉市・県中部の創作活動をする人たちの発表の場として開催し、芸術文化活動の振興を図り幅広い創作者の育成を行った。第60回記念展として、記念賞の設定及び特別展示（市展ゆかりの物故者などの作品展示）などを実施して、多くの市民に作品を鑑賞してもらい、市展60年の歩みを振り返ることができた。 | | | | | | | | | | | |
| 主な特定財源（名称、金額 等） | | | | | | | | | | | |
| 【その他】市展搬入料 258千円 | | | | | | | | | | | |

| | | | | | | | | | | | |
|--|-------------|----|------------------------------|----|-----|---|-----|-------|------|---|-------|
| 担当課 | 博物館 | 施策 | 20 文化・芸術活動を活性化し、まちの魅力と格調を高める | | | | | | | | |
| 事業名 | 創作文華展 | | | | | | | | | | |
| 会計・予算科目 | 会計 | 一般 | 款 | 10 | 教育費 | 項 | 4 | 社会教育費 | 目 | 3 | 文化事業費 |
| 最終予算額 (千円) | 決算額 (千円) | | 決算額の 財源内訳 | | 国庫 | 県 | 地方債 | その他 | 一般財源 | | |
| 236 | 220 | | | | | | | 181 | 39 | | |
| 事業の目的 | | | | | | | | | | | |
| 倉吉市美術展覧会以外の部門で創作活動をする人たちに作品発表の場を提供し、幅広い美術振興を図る。 | | | | | | | | | | | |
| 事業の実績、成果（振り返り、効果 等） | | | | | | | | | | | |
| 【事業の実績】 第38回倉吉市創作文華展 会期：3/18～3/22（5日間） 部門：俳画・水墨画・ちぎり絵・切り絵・押し絵・絵手紙・押花絵・その他（8部門） 出品総数：166点 入館者数：706人 【事業の成果】 市美術展覧会以外の部門で作品を創作する人たちに発表の場を提供した。また、幅広い美術振興を図り、より多くの人に創作の喜びを感じ取ってもらうため会期中に実技講座（水墨画体験）を実施し、17名の参加があった。 | | | | | | | | | | | |
| 主な特定財源（名称、金額 等） | | | | | | | | | | | |
| 【その他】創作文華展搬入料 166千円 | | | | | | | | | | | |

| | | | | | | | | | | | |
|---|-------------|----|------------------------------|----|-----|---|-----|-------|------|---|-------|
| 担当課 | 博物館 | 施策 | 20 文化・芸術活動を活性化し、まちの魅力と格調を高める | | | | | | | | |
| 事業名 | 県展 | | | | | | | | | | |
| 会計・予算科目 | 会計 | 一般 | 款 | 10 | 教育費 | 項 | 4 | 社会教育費 | 目 | 3 | 文化事業費 |
| 最終予算額 (千円) | 決算額 (千円) | | 決算額の 財源内訳 | | 国庫 | 県 | 地方債 | その他 | 一般財源 | | |
| 492 | 468 | | | | | | | 141 | 327 | | |
| 事業の目的 | | | | | | | | | | | |
| 鳥取県美術展覧会（鳥取県全域を対象とした美術展の巡回）を中部で鑑賞する機会を作るとともに、県美術展の振興を図る。 | | | | | | | | | | | |
| 事業の実績、成果（振り返り、効果 等） | | | | | | | | | | | |
| 【事業の実績】 第58回鳥取県美術展覧会 （前期）会期：11/8～11/14（7日間） 部門：洋画・版画・彫刻・写真 入館者数：484人 （後期）会期：11/18～11/24（7日間） 部門：日本画・書道・工芸・彫刻・デザイン 入館者数：580人 展示総数：454点 【事業の成果】 作品受付、展示等は県と共同で実施し、会場館として作品保護と鑑賞環境の充実に努めた。 | | | | | | | | | | | |
| 主な特定財源（名称、金額 等） | | | | | | | | | | | |
| 【その他】県展倉吉会場監視員賃金負担 141千円 | | | | | | | | | | | |

| | | | | | | | | | | | |
|---|-------------|----|------------------------------|----|-----|---|-----|-------|--------|---|------|
| 担当課 | 博物館 | 施策 | 20 文化・芸術活動を活性化し、まちの魅力と格調を高める | | | | | | | | |
| 事業名 | 博物館維持管理 | | | | | | | | | | |
| 会計・予算科目 | 会計 | 一般 | 款 | 10 | 教育費 | 項 | 4 | 社会教育費 | 目 | 5 | 博物館費 |
| 最終予算額 (千円) | 決算額 (千円) | | 決算額の 財源内訳 | | 国庫 | 県 | 地方債 | その他 | 一般財源 | | |
| 54,117 | 53,301 | | | | | | | 304 | 52,997 | | |
| 事業の目的 | | | | | | | | | | | |
| 親しみやすく安全な施設づくりを目指し、より良い鑑賞環境の整備と充実を目的として事業を進める。 | | | | | | | | | | | |
| 事業の実績、成果（振り返り、効果 等） | | | | | | | | | | | |
| 【事業の実績】 <ul style="list-style-type: none"> ・博物館協議会（委員9人）を年間3回開催。 ・専門委員5人（部門：考古・美術・民俗・自然）から専門的指導と助言を5～10回受けた。 ・嘱託職員4人（学芸員2人、受付2人） ・展示ケースの改修 4台（大坂弘道展開催に伴う温度・湿度管理のため第5展示室展示ケース改修）2,808千円 ・荷物用エレベーター改修工事（現行建築基準法に適合させるための改修工事）26,244千円 【事業の成果】 <p>博物館開館40周年の関連事業及び特別展など多くの事業で協議会委員・各専門委員・文化顧問の指導や助言を受け、博物館事業の円滑な運営を行い、展示環境の整備と安全で安心な施設づくりを実施した。</p> | | | | | | | | | | | |
| 主な特定財源（名称、金額 等） | | | | | | | | | | | |
| 【その他】博物館会場使用料 291千円 | | | | | | | | | | | |

| | | | | | | | | | | | |
|--|-------------|----|------------------------------|----|-----|---|-----|-------|------|---|------|
| 担当課 | 博物館 | 施策 | 20 文化・芸術活動を活性化し、まちの魅力と格調を高める | | | | | | | | |
| 事業名 | 博物館普及活動 | | | | | | | | | | |
| 会計・予算科目 | 会計 | 一般 | 款 | 10 | 教育費 | 項 | 4 | 社会教育費 | 目 | 5 | 博物館費 |
| 最終予算額 (千円) | 決算額 (千円) | | 決算額の 財源内訳 | | 国庫 | 県 | 地方債 | その他 | 一般財源 | | |
| 265 | 205 | | | | | | | 3 | 202 | | |
| 事業の目的 | | | | | | | | | | | |
| 博物館所蔵資料を基に教育普及活動をすすめることにより、博物館に親しみを持ってもらう。博物館開館40周年記念講演会等開催し、博物館の過去の歩みを振り返りながら地域博物館として多くの市民に愛される博物館の活動を目指す。 | | | | | | | | | | | |
| 事業の実績、成果（振り返り、効果 等） | | | | | | | | | | | |
| 【事業の実績】 <ul style="list-style-type: none"> ・博物館開館40周年記念講演会 4/5・6/14・7/26・8/23 合計4回 参加者 165人 ・倉吉博物館講座（くらよしの魅力再発見）10回 参加者 217人 ・研修受け入れ（インターシップ：中学生2名、高校生4名 学芸員資格取得実習：大学生1名） ・地区公民館、学校などから依頼を受けた講演会 11回 参加者 680人 ・県共催展のギャラリートークの開催、ミュージアムコンサート 3回 参加者 209人 【事業の成果】 <p>今年は、開館40周年を迎え記念講演を4回開催、また博物館講座も「くらよしの魅力再発見」をテーマに多くの人たちに博物館に親しみをもってもらうため、博物館、学校、公民館等で実施し外部からの講演依頼にも出向いた。学校からの研修の希望についても受入を行い、身近な博物館づくりに努めた。</p> | | | | | | | | | | | |
| 主な特定財源（名称、金額 等） | | | | | | | | | | | |
| 【その他】普及講座受講料 3千円 | | | | | | | | | | | |

| | | | | | | | | | | | |
|---|-------------|----|--------------|------------------------------|-----|---|-----|-------|------|---|------|
| 担当課 | 博物館 | | 施策 | 20 文化・芸術活動を活性化し、まちの魅力と格調を高める | | | | | | | |
| 事業名 | 博物館調査研究活動 | | | | | | | | | | |
| 会計・予算科目 | 会計 | 一般 | 款 | 10 | 教育費 | 項 | 4 | 社会教育費 | 目 | 5 | 博物館費 |
| 最終予算額 (千円) | 決算額 (千円) | | 決算額の 財源内訳 | | 国庫 | 県 | 地方債 | その他 | 一般財源 | | |
| 216 | 194 | | | | | | | | 194 | | |
| 事業の目的 | | | | | | | | | | | |
| 博物館資料を広く市民に公開するため、専門的な調査研究を進めていく。 | | | | | | | | | | | |
| 事業の実績、成果（振り返り、効果 等） | | | | | | | | | | | |
| 【事業の実績】 <ul style="list-style-type: none"> ・博物館資料（彫刻・洋画・日本画）の調査協力 8人 ・彫刻作品調査、緑の彫刻賞指導（県外の彫刻家へ調査） ・企画展実施協力（平成27年度企画展に向けての調査） ・昆虫標本調査（博物館資料公開に向けての調査等） ・菅楯彦資料解説、調査（大阪在住者、菅楯彦研究者との調査） 【事業の成果】 菅楯彦資料解説、調査及び今後開催する緑の彫刻展に向けた調査活動を行った。また、平成27年度開催する企画展の展示資料等について調査等を実施した。 | | | | | | | | | | | |
| 主な特定財源（名称、金額 等） | | | | | | | | | | | |
| | | | | | | | | | | | |

| | | | | | | | | | | | |
|---|-------------|----|--------------|------------------------------|-----|---|-----|-------|------|---|------|
| 担当課 | 博物館 | | 施策 | 20 文化・芸術活動を活性化し、まちの魅力と格調を高める | | | | | | | |
| 事業名 | 博物館資料収集保存活動 | | | | | | | | | | |
| 会計・予算科目 | 会計 | 一般 | 款 | 10 | 教育費 | 項 | 4 | 社会教育費 | 目 | 5 | 博物館費 |
| 最終予算額 (千円) | 決算額 (千円) | | 決算額の 財源内訳 | | 国庫 | 県 | 地方債 | その他 | 一般財源 | | |
| 988 | 984 | | | | | | | | 984 | | |
| 事業の目的 | | | | | | | | | | | |
| 博物館資料の充実を進めるとともに、資料の保全を目的として、修復及び燻蒸を行い健全な状態で保存し後世に継承していく。 | | | | | | | | | | | |
| 事業の実績、成果（振り返り、効果 等） | | | | | | | | | | | |
| 【事業の実績】 <ul style="list-style-type: none"> ・博物館燻蒸 期間 9/12～9/24 包み込み燻蒸（防虫、防カビ） 【事業の成果】 博物館資料の管理保存、燻蒸を行い健全な資料の保存を行った。 | | | | | | | | | | | |
| 主な特定財源（名称、金額 等） | | | | | | | | | | | |
| | | | | | | | | | | | |

| | | | | | | | | | | | |
|---|-------------|--------------|------------------------------|----|-----|-----|-----|-------|-----|---|------|
| 担当課 | 博物館 | 施策 | 20 文化・芸術活動を活性化し、まちの魅力と格調を高める | | | | | | | | |
| 事業名 | 自然科学 | | | | | | | | | | |
| 会計・予算科目 | 会計 | 一般 | 款 | 10 | 教育費 | 項 | 4 | 社会教育費 | 目 | 5 | 博物館費 |
| 最終予算額 (千円) | 決算額 (千円) | 決算額の 財源内訳 | | 国庫 | 県 | 地方債 | その他 | 一般財源 | | | |
| 668 | 598 | | | | | | | | 598 | | |
| 事業の目的 | | | | | | | | | | | |
| 自然科学分野の展示・調査研究及び教育普及活動を行い、動植物・天体観察を通して身近な自然に触れ合う機会をつくり、自然環境に親しんでもらう。 | | | | | | | | | | | |
| 事業の実績、成果（振り返り、効果 等） | | | | | | | | | | | |
| 【事業の実績】 ・自然科学展 期間 8/6～8/24（17日間） 入館者数 1,110人 ・自然ウォッチング 11回（天体 3回、動植物 8回） 参加者 513人 | | | | | | | | | | | |
| 【事業の成果】 自然科学分野の展示・調査研究、教育普及活動を行い、動植物・天体観測を通して自然環境に親しむ機会を提供した。 | | | | | | | | | | | |
| 主な特定財源（名称、金額 等） | | | | | | | | | | | |
| | | | | | | | | | | | |

| | | | | | | | | | | | |
|---|-------------|--------------|------------------------------|----|-----|-----|-------|-------|---|---|------|
| 担当課 | 博物館 | 施策 | 20 文化・芸術活動を活性化し、まちの魅力と格調を高める | | | | | | | | |
| 事業名 | 特別展 前田寛治大賞展 | | | | | | | | | | |
| 会計・予算科目 | 会計 | 一般 | 款 | 10 | 教育費 | 項 | 4 | 社会教育費 | 目 | 5 | 博物館費 |
| 最終予算額 (千円) | 決算額 (千円) | 決算額の 財源内訳 | | 国庫 | 県 | 地方債 | その他 | 一般財源 | | | |
| 9,215 | 8,905 | | | | | | 3,268 | 5,637 | | | |
| 事業の目的 | | | | | | | | | | | |
| 洋画家 前田寛治の顕彰を行い、その画業を未来へ継承するための展示活動を行うと共に、前田寛治が目指した「写実」を追求する現代作家の作品を収集する展覧会を開催する。 | | | | | | | | | | | |
| 事業の実績、成果（振り返り、効果 等） | | | | | | | | | | | |
| 【事業の実績】 ・第9回前田寛治大賞展 日本橋高島屋 期間 7/16～7/22（7日間） 入館者数 2,440人 倉吉博物館 期間 9/6～10/5（26日間） 入館者数 1,515人 <関連イベント> 9/6表彰式 審査員・受賞者によるギャラリートーク 参加者 51人 | | | | | | | | | | | |
| 【事業の成果】 推薦委員から推薦された作家32人の作品を審査し大賞・佳作を選定。東京及び倉吉で展覧会を開催して、本市が行っている前田寛治の顕彰活動を多くの人に周知した。また、期間中の市民の人気投票による市民賞の選定には、多くの人の参加があり市民の関心の高さがうかがわれた。 | | | | | | | | | | | |
| 主な特定財源（名称、金額 等） | | | | | | | | | | | |
| 【その他】博物館事業費寄附金 200千円 博物館資料整備基金繰入金 2,000千円 入館料 428千円 印刷物広告掲載料 380千円 | | | | | | | | | | | |

| | | | | | | | | | | | |
|--|-------------|--------------|------------------------------|----|-----|-----|-----|-------|---|---|------|
| 担当課 | 博物館 | 施策 | 20 文化・芸術活動を活性化し、まちの魅力と格調を高める | | | | | | | | |
| 事業名 | 博物館展示活動 | | | | | | | | | | |
| 会計・予算科目 | 会計 | 一般 | 款 | 10 | 教育費 | 項 | 4 | 社会教育費 | 目 | 5 | 博物館費 |
| 最終予算額 (千円) | 決算額 (千円) | 決算額の 財源内訳 | | 国庫 | 県 | 地方債 | その他 | 一般財源 | | | |
| 1,311 | 1,090 | | | | | | 662 | 428 | | | |
| 事業の目的 | | | | | | | | | | | |
| 博物館の美術・考古・歴史・自然の各部門の所蔵資料を中心に調査研究を行い、その成果を市民はじめ多くの人にわかり易く伝えるため展示活動を行う。 | | | | | | | | | | | |
| 事業の実績、成果（振り返り、効果 等） | | | | | | | | | | | |
| 【事業の実績】 ・常設展示（共催展、貸館展、普及活動、館外活動を含む） 開館日数 167日 入館者数 10,617人 （◇美術 菅楯彦と前田寛治ほか5件 ◇考古 よみがえる古代の美） ・特別展との関連展示も考えた展示を行った。 | | | | | | | | | | | |
| 【事業の成果】 博物館資料を多くの市民に伝えるため、展示環境の維持を図りつつ、展示活動を実施した。 | | | | | | | | | | | |
| 主な特定財源（名称、金額 等） | | | | | | | | | | | |
| 【その他】 常設展入館料 374千円 | | | | | | | | | | | |

| | | | | | | | | | | | |
|--|-------------|--------------|------------------------------|----|-----|-----|-----|-------|---|---|------|
| 担当課 | 博物館 | 施策 | 20 文化・芸術活動を活性化し、まちの魅力と格調を高める | | | | | | | | |
| 事業名 | 特別展 大伯耆国展 | | | | | | | | | | |
| 会計・予算科目 | 会計 | 一般 | 款 | 10 | 教育費 | 項 | 4 | 社会教育費 | 目 | 5 | 博物館費 |
| 最終予算額 (千円) | 決算額 (千円) | 決算額の 財源内訳 | | 国庫 | 県 | 地方債 | その他 | 一般財源 | | | |
| 5,441 | 5,088 | | | | | | 934 | 4,154 | | | |
| 事業の目的 | | | | | | | | | | | |
| 奈良時代に繁栄した倉吉に焦点を当て、古墳時代の遺跡をはじめ、伯耆国庁跡や伯耆国分寺跡の出土品を中心に展示し、伯耆国の中心都市として先人が築いてきた歴史を振り返る。博物館開館40周年の記念展として開催する。 | | | | | | | | | | | |
| 事業の実績、成果（振り返り、効果 等） | | | | | | | | | | | |
| 【事業の実績】 ・開館40周年記念特別展 大伯耆国展 期間 5/17～6/15（26日間） 入館者数 1,856人 <関連イベント> ・記念講演会の実施 講師は奈良県立大学特任教授で倉吉博物館文化顧問の田辺征夫氏 5/24 参加者 118人 ・遺跡ガイドツアー ①5/18 参加者 14人 ②6/1 参加者 34人 ・社小学校授業 5/29 参加者 56人 | | | | | | | | | | | |
| 【事業の成果】 博物館開館40周年記念の大伯耆国展は、奈良時代に繁栄した倉吉に焦点をあて、古墳時代、伯耆国庁跡、伯耆国分寺跡の出土品を展示して、倉吉の地が伯耆国の中心都市として古代以来先人が築いてきた歴史を振り返る展覧会開催となった。 | | | | | | | | | | | |
| 主な特定財源（名称、金額 等） | | | | | | | | | | | |
| 【その他】 入館料 511千円 | | | | | | | | | | | |

| | | | | | | | |
|--|-------------|--------------|------------------------------|-----|-------|-------|-------|
| 担当課 | 博物館 | 施策 | 20 文化・芸術活動を活性化し、まちの魅力と格調を高める | | | | |
| 事業名 | 特別展「大坂弘道展」 | | | | | | |
| 会計・予算科目 | 会計 一般 | 款 10 | 教育費 | 項 4 | 社会教育費 | 目 5 | 博物館費 |
| 最終予算額 (千円) | 決算額 (千円) | 決算額の 財源内訳 | 国庫 | 県 | 地方債 | その他 | 一般財源 |
| 7,607 | 7,057 | | | | | 1,903 | 5,154 |
| 事業の目的 | | | | | | | |
| 倉吉市出身の重要無形文化財「木工芸」保持者（人間国宝）大坂弘道氏の創作活動を広く市民に伝え郷土の誇るべき人物の認知と顕彰を図る。 | | | | | | | |
| 事業の実績、成果（振り返り、効果 等） | | | | | | | |
| 【事業の実績】 ・特別展 人間国宝 大坂弘道展 期間 10/11～11/3（23日） 入館者数 5,419人 <関連イベント> ・大坂弘道氏作品解説 ①10/11 参加者 105人 ②11/2 参加者 200人 ・大坂弘道氏による小・中学生のための作品鑑賞会 10/12 参加者 36人 ・大坂弘道氏記念講演会 10/13 参加者 135人 ・東京国立近代美術館主任学芸員による作品解説 11/1 参加者 120人 ・倉吉博物館学芸員による出前講座（作品紹介・解説） （明倫小・河北中2回・久米中2回・鴨川中2回・倉吉東高美術部・上北条公民館） 合計 9回 参加者 240人 【事業の成果】 倉吉市出身の人間国宝である大坂弘道氏の創作活動を広く市民へ伝えるため、その優れた作品を鑑賞する展覧会の開催。大坂氏自身の作品解説・講演会等も実施し、広く市民へ周知と顕彰を行った。 | | | | | | | |
| 主な特定財源（名称、金額 等） | | | | | | | |
| 【その他】入館料 1,423千円 | | | | | | | |

| | | | | | | | |
|---|------------------|--------------|------------------------------|-----|-------|-----|-------|
| 担当課 | 博物館 | 施策 | 20 文化・芸術活動を活性化し、まちの魅力と格調を高める | | | | |
| 事業名 | 特別展「与勇輝展～昭和の情景～」 | | | | | | |
| 会計・予算科目 | 会計 一般 | 款 10 | 教育費 | 項 4 | 社会教育費 | 目 5 | 博物館費 |
| 最終予算額 (千円) | 決算額 (千円) | 決算額の 財源内訳 | 国庫 | 県 | 地方債 | その他 | 一般財源 |
| 2,001 | 2,000 | | | | | | 2,000 |
| 事業の目的 | | | | | | | |
| 新日本海新聞社と共催で実施する展覧会で、国内で活躍する人形作家・与勇輝氏の作品展を「昭和の情景」をサブテーマとし、昭和前期の質素だが明るく希望にあふれているイメージをテーマとした作品を中心に展示する。 | | | | | | | |
| 事業の実績、成果（振り返り、効果 等） | | | | | | | |
| 【事業の実績】 ・特別展 与勇輝展～昭和の情景～ 期間 4/12～5/11（27日間）入館者数 10,829人 【事業の成果】 国内で活躍する人形作家・与勇輝氏の「昭和の情景」をサブテーマとした作品展で、昭和前期の質素だが明るく希望にある作品を中心に展示し、古き良き昭和の懐かしさを感じてもらい、併せて白壁土蔵周辺の懐かしい町並みも一緒に楽しんでもらうことにより春祭りの時期のにぎわいの創出を行った。 | | | | | | | |
| 主な特定財源（名称、金額 等） | | | | | | | |
| | | | | | | | |

| | | | | | | | | |
|---|-------------|--------------|------------------------------|-----|-------|-----|----------|--|
| 担当課 | 博物館 | 施策 | 20 文化・芸術活動を活性化し、まちの魅力と格調を高める | | | | | |
| 事業名 | 資料館維持管理 | | | | | | | |
| 会計・予算科目 | 会計 一般 | 款 10 | 教育費 | 項 4 | 社会教育費 | 目 6 | 歴史民俗資料館費 | |
| 最終予算額 (千円) | 決算額 (千円) | 決算額の 財源内訳 | 国庫 | 県 | 地方債 | その他 | 一般財源 | |
| 3,051 | 2,817 | | | | | | 2,817 | |
| 事業の目的 | | | | | | | | |
| 充実した鑑賞環境を提供することを目的に歴史民俗資料館の維持管理業務を進めていく。 | | | | | | | | |
| 事業の実績、成果（振り返り、効果 等） | | | | | | | | |
| 【事業の実績】 ・消防設備保守管理委託109千円、清掃等委託981千円、空調機保守管理委託99千円 ・非常用照明器具取替1,026千円（歴史民俗資料館の非常照明器具18箇所取替え 非常時の安全対策） 【事業の成果】 老朽化が進む施設、設備のうち平成25年度に引き続き早急に行う必要のある非常照明器具の取替を行うなど適正な施設管理を行った。（照明器具取替：平成24年度～平成26年度実施計画 ※ 本年度最終年度） | | | | | | | | |
| 主な特定財源（名称、金額 等） | | | | | | | | |
| | | | | | | | | |

| | | | | | | | | |
|---|-------------|--------------|------------------------------|-----|-------|-----|----------|--|
| 担当課 | 博物館 | 施策 | 20 文化・芸術活動を活性化し、まちの魅力と格調を高める | | | | | |
| 事業名 | 資料館展示活動 | | | | | | | |
| 会計・予算科目 | 会計 一般 | 款 10 | 教育費 | 項 4 | 社会教育費 | 目 6 | 歴史民俗資料館費 | |
| 最終予算額 (千円) | 決算額 (千円) | 決算額の 財源内訳 | 国庫 | 県 | 地方債 | その他 | 一般財源 | |
| 295 | 284 | | | | | | 284 | |
| 事業の目的 | | | | | | | | |
| 倉吉の伝統文化・産業・風俗などについて、歴史民俗資料館が所蔵する資料を中心として行った調査研究の成果を市民をはじめ多くの人に分かりやすく伝えるため展示活動を行う。 | | | | | | | | |
| 事業の実績、成果（振り返り、効果 等） | | | | | | | | |
| 【事業の実績】 ・常設展（◇明治・大正の倉吉 ◇特集展 上北条地区天保の絵図ほか4件） 【事業の成果】 収蔵資料を活用して郷土の伝統文化等を紹介する特集展示を行った。 ・思い出の倉吉線～廃線30周年を迎えて～ ・絵葉書が伝えるもの―記念、名所、災害― ・上北条地区天保の絵図 ・冬の遊び ・倉吉の土天神 | | | | | | | | |
| 主な特定財源（名称、金額 等） | | | | | | | | |
| | | | | | | | | |

| | | | | | | | | | | | |
|---|-------------|--------------|------------------------------|----|-----|-----|-----|-------|----|---|----------|
| 担当課 | 博物館 | 施策 | 20 文化・芸術活動を活性化し、まちの魅力と格調を高める | | | | | | | | |
| 事業名 | 資料館調査研究活動 | | | | | | | | | | |
| 会計・予算科目 | 会計 | 一般 | 款 | 10 | 教育費 | 項 | 4 | 社会教育費 | 目 | 6 | 歴史民俗資料館費 |
| 最終予算額 (千円) | 決算額 (千円) | 決算額の 財源内訳 | | 国庫 | 県 | 地方債 | その他 | 一般財源 | | | |
| 60 | 58 | | | | | | | | 58 | | |
| 事業の目的 | | | | | | | | | | | |
| 民俗資料館が収蔵する資料を市民はじめ多くの人に展示公開するため専門的な調査研究を進めていく。 | | | | | | | | | | | |
| 事業の実績、成果（振り返り、効果 等） | | | | | | | | | | | |
| 【事業の実績】 ・博物館資料の公開に向けて、調査協力者（倉吉絃・刀剣）の協力を得ながら調査等進めた。 | | | | | | | | | | | |
| 【事業の成果】 調査成果の一部を展示し、歴史民俗資料館が収蔵する資料を市民に公開した。 | | | | | | | | | | | |
| 主な特定財源（名称、金額 等） | | | | | | | | | | | |
| | | | | | | | | | | | |

| | | | | | | | | | | | |
|--|-------------|--------------|------------------------------|----|-----|-----|-----|-------|-----|---|----------|
| 担当課 | 博物館 | 施策 | 20 文化・芸術活動を活性化し、まちの魅力と格調を高める | | | | | | | | |
| 事業名 | 資料館資料収集保存活動 | | | | | | | | | | |
| 会計・予算科目 | 会計 | 一般 | 款 | 10 | 教育費 | 項 | 4 | 社会教育費 | 目 | 6 | 歴史民俗資料館費 |
| 最終予算額 (千円) | 決算額 (千円) | 決算額の 財源内訳 | | 国庫 | 県 | 地方債 | その他 | 一般財源 | | | |
| 404 | 403 | | | | | | | | 403 | | |
| 事業の目的 | | | | | | | | | | | |
| 歴史民俗資料館が収蔵する資料の保全を目的として燻蒸を行い、資料を健全な状態で保存して後世に継承していく。 | | | | | | | | | | | |
| 事業の実績、成果（振り返り、効果 等） | | | | | | | | | | | |
| 【事業の実績】 ・博物館燻蒸 期間 9/12～9/24 包み込み燻蒸（防虫、防カビ） | | | | | | | | | | | |
| 【事業の成果】 資料の管理保存、燻蒸を行い健全な資料の保存を行った。 | | | | | | | | | | | |
| 主な特定財源（名称、金額 等） | | | | | | | | | | | |
| | | | | | | | | | | | |

| | | | | | | | | |
|--|-------------|----|--------------|------------------------------|---|---------|-----|------------|
| 担当課 | 博物館 | | 施策 | 20 文化・芸術活動を活性化し、まちの魅力と格調を高める | | | | |
| 事業名 | 関金館維持管理 | | | | | | | |
| 会計・予算科目 | 会計 | 一般 | 款 | 10 教育費 | 項 | 4 社会教育費 | 目 | 6 歴史民俗資料館費 |
| 最終予算額 (千円) | 決算額 (千円) | | 決算額の 財源内訳 | 国庫 | 県 | 地方債 | その他 | 一般財源 |
| 12,144 | 8,829 | | | 7,503 | | | | 1,326 |
| 事業の目的 | | | | | | | | |
| <p>関金資料館老朽化により建物及び庭木等は解体し除去する。関金資料館の資料のうち、関金地区の歴史文化に係る資料は、関金総合文化センターに移動し展示する。その他の資料は歴史民俗資料館に移動する。</p> | | | | | | | | |
| 事業の実績、成果（振り返り、効果 等） | | | | | | | | |
| <p>【事業の実績】</p> <ul style="list-style-type: none"> ・関金資料館解体工事設計監理業務 994千円 ・関金資料館資料等移管作業業務 308千円 ・関金資料館解体工事 7,387千円 <p>【事業の成果】</p> <p>老朽化した建物及び庭木を解体し除却することにより維持管理費等の経費が不要となった。</p> | | | | | | | | |
| 主な特定財源（名称、金額 等） | | | | | | | | |
| <p>【国庫】 がんばる地域交付金 7,503千円</p> | | | | | | | | |

| 担当課 | 学校給食センター | | 施策 | 【戦略】17 子どもたちの心身ともに健やかな成長を促す | | | | | | | | | | | | | | | | | | | | | | | | | | | |
|--|-------------|-------------|--------------|-----------------------------|---------|----|---------|---------|---------|---|-----------|------|---------|----------|---------|-----|-------------|-------------|------|-----|------------|-----------|------|---------|-----------|-----------|-------|---|-------------|-------------|------|
| 事業名 | 給食センター | | | | | | | | | | | | | | | | | | | | | | | | | | | | | | |
| 会計・予算科目 | 会計 | 一般 | 款 | 10 | 教育費 | 項 | 5 | 保健体育費 | 目 | 3 | 学校給食センター費 | | | | | | | | | | | | | | | | | | | | |
| 最終予算額 (千円) | 決算額 (千円) | | 決算額の 財源内訳 | | 国庫 | 県 | 地方債 | その他 | 一般財源 | | | | | | | | | | | | | | | | | | | | | | |
| 621,231 | 601,851 | | | | 112,758 | 34 | 103,900 | 208,821 | 176,338 | | | | | | | | | | | | | | | | | | | | | | |
| 事業の目的 | | | | | | | | | | | | | | | | | | | | | | | | | | | | | | | |
| <ul style="list-style-type: none"> 市内の小学校14校と中学校5校に安全・安心で栄養バランスの取れた給食の提供 老朽化した施設の年次的な入替の実施 | | | | | | | | | | | | | | | | | | | | | | | | | | | | | | | |
| 事業の実績、成果（振り返り、効果等） | | | | | | | | | | | | | | | | | | | | | | | | | | | | | | | |
| <p>【事業の実績】 給食数(教員含む)</p> <p>小学校 14校 119学級 191回 延517,811食 中学校 5校 45学級 184回 延249,169食 年間給食稼働日数 199回 1食単価 小学校 283円 中学校322円 賄材料費 232,842千円</p> <p>施設・設備の入替等(国庫支出金 がんばる地域交付金対象)</p> <p>施設機器入替工事(回転式食器消毒保管庫3台) 111,797千円 上記工事設計監理委託料 961千円</p> <p>施設・設備の入替等(合併特例債対象)</p> <p>施設機器入替工事(コンテナ洗浄機及び蒸気配管) 44,280千円 上記工事監理委託料 590千円</p> <p>施設改修工事(スポットエアコン設置) 4,752千円 上記工事設計委託料 292千円 上記工事監理委託料 281千円</p> <p>屋根等改修工事(屋根葺替、外壁塗装、ドライ床塗替) 57,267千円 上記工事監理委託料 1,916千円</p> <p>【事業の成果】 回転式食器消毒保管庫3台・コンテナ洗浄機入替、スポットエアコンの設置、屋根等改修工事を実施することにより安全・安心な給食の提供体制の整備が図れた。</p> | | | | | | | | | | | | | | | | | | | | | | | | | | | | | | | |
| (学校給食費徴収状況) | | | | | | | | | | | | | | | | | | | | | | | | | | | | | | | |
| <table border="1"> <thead> <tr> <th>年度区分</th> <th>調定額 (円)</th> <th>収入済額 (円)</th> <th>徴収率 (%)</th> </tr> </thead> <tbody> <tr> <td>現年度</td> <td>208,248,475</td> <td>202,084,826</td> <td>97.0</td> </tr> <tr> <td>滞納分</td> <td>27,695,662</td> <td>3,855,387</td> <td>13.9</td> </tr> <tr> <td>現年度(試食)</td> <td>2,835,193</td> <td>2,835,193</td> <td>100.0</td> </tr> <tr> <td>計</td> <td>238,779,330</td> <td>208,775,406</td> <td>87.4</td> </tr> </tbody> </table> | | | | | | | | | | | | 年度区分 | 調定額 (円) | 収入済額 (円) | 徴収率 (%) | 現年度 | 208,248,475 | 202,084,826 | 97.0 | 滞納分 | 27,695,662 | 3,855,387 | 13.9 | 現年度(試食) | 2,835,193 | 2,835,193 | 100.0 | 計 | 238,779,330 | 208,775,406 | 87.4 |
| 年度区分 | 調定額 (円) | 収入済額 (円) | 徴収率 (%) | | | | | | | | | | | | | | | | | | | | | | | | | | | | |
| 現年度 | 208,248,475 | 202,084,826 | 97.0 | | | | | | | | | | | | | | | | | | | | | | | | | | | | |
| 滞納分 | 27,695,662 | 3,855,387 | 13.9 | | | | | | | | | | | | | | | | | | | | | | | | | | | | |
| 現年度(試食) | 2,835,193 | 2,835,193 | 100.0 | | | | | | | | | | | | | | | | | | | | | | | | | | | | |
| 計 | 238,779,330 | 208,775,406 | 87.4 | | | | | | | | | | | | | | | | | | | | | | | | | | | | |
| 主な特定財源（名称、金額等） | | | | | | | | | | | | | | | | | | | | | | | | | | | | | | | |
| <p>【国庫】 がんばる地域交付金 112,758千円 【県】 被災児童生徒就学援助事業費補助金 34千円 【地方債】 合併特例債 103,900千円 【その他】 給食費 208,775千円</p> | | | | | | | | | | | | | | | | | | | | | | | | | | | | | | | |

| | | | | | | | | | | | |
|--|-------------|----|--------------|--------------------------|-----|-----|-----|-------|---|---|-------|
| 担当課 | 会計課 | | 施策 | 37 財政資源をより一層効果的・効率的に活用する | | | | | | | |
| 事業名 | 出納事務 | | | | | | | | | | |
| 会計・予算科目 | 会計 | 一般 | 款 | 2 | 総務費 | 項 | 1 | 総務管理費 | 目 | 5 | 会計管理費 |
| 最終予算額 (千円) | 決算額 (千円) | | 決算額の 財源内訳 | 国庫 | 県 | 地方債 | その他 | 一般財源 | | | |
| 1,877 | 1,667 | | | | | | | 1,667 | | | |
| 事業の目的 | | | | | | | | | | | |
| <p>公金支払事務、公金管理事務、決算調製事務、物品の出納及び保管等を適正に行うことで、財政資源の効果的・効率的活用に資する。</p> | | | | | | | | | | | |
| 事業の実績、成果（振り返り、効果 等） | | | | | | | | | | | |
| <p>○物品購入入札 7回 ○印刷物入札 23回 ○出金伝票処理 52,082件</p> <p>○預託金 13基金ほか（830,175千円） ○外現金（保証金 59,961千円、保管金 109,748千円） 《平成27年3月末現在》</p> | | | | | | | | | | | |
| 主な特定財源（名称、金額 等） | | | | | | | | | | | |
| | | | | | | | | | | | |

| | | | | | | | | | | | |
|---|-------------|----|--------------|--------------------------|-----|-----|-------|-------|---|---|-------|
| 担当課 | 会計課 | | 施策 | 37 財政資源をより一層効果的・効率的に活用する | | | | | | | |
| 事業名 | 用品調達基金 | | | | | | | | | | |
| 会計・予算科目 | 会計 | 一般 | 款 | 2 | 総務費 | 項 | 1 | 総務管理費 | 目 | 6 | 財産管理費 |
| 最終予算額 (千円) | 決算額 (千円) | | 決算額の 財源内訳 | 国庫 | 県 | 地方債 | その他 | 一般財源 | | | |
| 2,650 | 2,650 | | | | | | 2,600 | 50 | | | |
| 事業の目的 | | | | | | | | | | | |
| <p>行政事務で使用する用品の取得及び管理に関する事務を円滑かつ効果的に行うため、用品調達基金を設け、基金運用により用品の調達を行う。（基金額5,000千円で、平成25年度積立金2,350千円に対し不足額2,650千円を一般会計から用品調達基金へ繰出し、基金運用を行う。また50千円を積み立てる。）</p> | | | | | | | | | | | |
| 事業の実績、成果（振り返り、効果 等） | | | | | | | | | | | |
| <p>○用品調達基金へ繰出 2,650千円（26年度末基金残高 2,400千円）</p> | | | | | | | | | | | |
| 主な特定財源（名称、金額 等） | | | | | | | | | | | |
| 【その他】用品調達基金繰入金 2,600千円 | | | | | | | | | | | |

| | | | | | | | | | | | |
|---------------|-------------|----|--------------|--------------------------|-----|---|-----|-----|---------|---|-----|
| 担当課 | 議会事務局 | | 施策 | 37 財政資源をより一層効果的・効率的に活用する | | | | | | | |
| 事業名 | 議会費 | | | | | | | | | | |
| 会計・予算科目 | 会計 | 一般 | 款 | 1 | 議会費 | 項 | 1 | 議会費 | 目 | 1 | 議会費 |
| 最終予算額 (千円) | 決算額 (千円) | | 決算額の 財源内訳 | | 国庫 | 県 | 地方債 | その他 | 一般財源 | | |
| 179,848 | 171,672 | | | | | | | | 171,672 | | |

事業の目的

市民の代表である議員が、市民の立場に立って、倉吉市の政治方針を決定し、市民の福祉向上を図り、住みよい「倉吉市」を実現するため諸活動を行う。議長公用車が購入後17年経過して修理が増えたため新たに購入した。

- ・市議会＞定例会4回、臨時会
- ・議会運営＞議会運営委員会、常任委員会、特別委員会
- ・議員活動＞行政視察、政務活動費、全国議長会等
- ・議会事務局費＞会議録作成、ホームページでの公開、議会テレビ中継(【新】常任委員会(録画放送)、【新】手話通訳(一般質問))

事業の実績、成果(振り返り、効果等)

【議員数】 条例定数：17人 現員数：16人(平成26年11月 死亡により1名辞職)

【職員数】 事務局長：1人 書記：4人

【議会】 (1)市長提出付議事件の件数 活発な議論が展開され、市民の代表として審査できた。

| 付議事件別 | | 議決態様別 | | | | | | | |
|-------------------------------------|--------------|--------------------|------|----|------|------|----|-----|-----|
| 区分 | | 原案可決・ 同意・ 認定 | 修正可決 | 否決 | 継続審議 | 審議未了 | 撤回 | その他 | 計 |
| 地方自治法第96条第1項議決事件 | 条例(1号) | 28 | 0 | 0 | 0 | 0 | 0 | 0 | 28 |
| | 予算(2号) | 42 | 0 | 0 | 0 | 0 | 0 | 0 | 42 |
| | 決算(3号) | 18 | 0 | 0 | 0 | 0 | 0 | 0 | 18 |
| | 4号から14号までの議案 | 9 | 0 | 0 | 0 | 0 | 0 | 0 | 9 |
| 地方自治法第96条第1項第15号及び96条第2項を含むその他全ての議案 | | 15 | 0 | 1 | 0 | 0 | 0 | 0 | 16 |
| 計 | | 112 | 0 | 1 | 0 | 0 | 0 | 0 | 113 |

| 区分 | 審議結果 | | | 専決理由 | | | |
|-------------|--------|-----|---|----------------------|-----|---|---|
| | 承認 | 不承認 | 計 | 議会を招集する 事後的な余裕がない | その他 | 計 | |
| 専決処分(第179条) | 条例(1号) | 1 | 0 | 1 | 1 | 0 | 1 |
| | 予算(2号) | 1 | 0 | 1 | 1 | 0 | 1 |
| | 決算(3号) | 0 | 0 | 0 | 0 | 0 | 0 |
| | 契約 | 0 | 0 | 0 | 0 | 0 | 0 |
| | その他 | 0 | 0 | 0 | 0 | 0 | 0 |
| 計 | | 2 | 0 | 2 | 2 | 0 | 2 |

(2)議員提出付議事件の件数 市民ニーズに応えるため、議員からも積極的に議案を提出し審議できた。

| 区分 | 原案可決 | 修正可決 | 否決 | 継続審議 | 審議未了 | 撤回 | その他 | 計 |
|----|-------|------|----|------|------|----|-----|----|
| 種別 | 1.条例 | 0 | 0 | 0 | 0 | 0 | 0 | 0 |
| | 2.規則 | 0 | 0 | 0 | 0 | 0 | 0 | 0 |
| | 3.意見書 | 6 | 0 | 0 | 0 | 0 | 0 | 6 |
| | 4.決議 | 2 | 0 | 0 | 0 | 0 | 0 | 2 |
| | 5.その他 | 4 | 0 | 0 | 2 | 0 | 0 | 7 |
| 計 | 12 | 0 | 0 | 2 | 0 | 0 | 7 | 21 |

(3)請願・陳情の処理状況 請願のみならず、多くの陳情についても積極的に審議し、議会の意思を示した。

| | 採択 | 一部採択 | 趣旨採択 | 不採択 | 取り下げ | 審議未了 | 継続審査 | その他 | 計 |
|--------|----|------|------|-----|------|------|------|-----|----|
| 請願 | 1 | 0 | 0 | 7 | 0 | 0 | 0 | 0 | 8 |
| 審査した陳情 | 7 | 0 | 1 | 2 | 0 | 0 | 1 | 1 | 12 |

【会議】 常任委員会は詳細にわたり付託案件の審査を行った。懸案事項は特別委員会を設置のうえ調査した。

- ・定例会…………… 4回(74日間) 臨時会… 4回(12日間)
- ・全員協議会… 3回 議会運営委員会… 30回
- ・常任委員会… 総務経済常任委員会 7回 / 視察 1回
建設企画常任委員会 10回 / 視察 1回
教育福祉常任委員会 11回 / 視察 1回
- ・特別委員会 手話通訳実施に関する特別委員会…………… 4回
中心市街地活性化調査特別委員会…………… 4回
中山間地域活性化調査特別委員会…………… 3回
懲罰特別委員会…………… 8回

【委託料】 開かれた議会として、会議記録の公開等を行った。

- ・会議録作成委託料、検索システム保守・データ変換委託料…………… 3,198千円
- ・テレビ中継委託料…………… 3,899千円

【行政視察来庁】 他自治体からの行政視察を積極的に受け入れた。その際、市内で食事・宿泊してもらうよう促した。
自治体 19件 / 140人

主な特定財源(名称、金額等)

| | | | | | | | | | | | |
|--|-------------|----|--------------|--------------------------|-----|---|-----|-------|-------|---|-------|
| 担当課 | 監査委員事務局 | | 施策 | 37 財政資源をより一層効果的・効率的に活用する | | | | | | | |
| 事業名 | 監査事務 | | | | | | | | | | |
| 会計・予算科目 | 会計 | 一般 | 款 | 2 | 総務費 | 項 | 6 | 監査委員費 | 目 | 1 | 監査委員費 |
| 最終予算額 (千円) | 決算額 (千円) | | 決算額の 財源内訳 | | 国庫 | 県 | 地方債 | その他 | 一般財源 | | |
| 2,519 | 2,425 | | | | | | | | 2,425 | | |
| 事業の目的 | | | | | | | | | | | |
| <ul style="list-style-type: none"> ・決算審査、定期監査、例月出納検査等の実施 ・各都市監査委員会参加（全国、西日本、中国、山陰） | | | | | | | | | | | |
| 事業の実績、成果（振り返り、効果等） | | | | | | | | | | | |
| 【事業の実績、成果】 <ul style="list-style-type: none"> ・非常勤監査委員 3人 ・定期監査 1回（11/4～11/25） ・決算審査 1回（7/1～7/24） ・健全化判断比率・資金不足比率審査 1回（7/30～8/8） ・例月出納検査 12回 ・全国都市監査委員会総会・研修会（熊本市）（8/28～29） ・西日本都市監査事務研修会（岡山市）（11/13） ・中国都市監査委員会（廿日市市）（5/23） ・山陰都市監査委員会定例会（出雲市）（5/9） | | | | | | | | | | | |
| 主な特定財源（名称、金額等） | | | | | | | | | | | |
| | | | | | | | | | | | |

| | | | | | | | | |
|--|-------------|--------------|--------------------------|---------|-----|-----------------------|----------|-------|
| 担当課 | 選挙管理委員会事務局 | 施策 | 37 財政資源をより一層効果的・効率的に活用する | | | | | |
| 事業名 | 選挙管理委員会費 | | | | | | | |
| 会計・予算科目 | 会計 一般 | 款 2 | 総務費 | 項 4 | 選挙費 | 目 1 | 選挙管理委員会費 | |
| 最終予算額 (千円) | 決算額 (千円) | 決算額の 財源内訳 | | 国庫 | 県 | 地方債 | その他 | 一般財源 |
| 1,920 | 1,704 | | | | 1 | | | 1,703 |
| 事業の目的 | | | | | | | | |
| 選挙管理委員会の適正、円滑な運営するもの。 | | | | | | | | |
| 事業の実績、成果（振り返り、効果 等） | | | | | | | | |
| 【事業の実績】 | | | | | | | | |
| 委員4人 | | 職員数 | | 書記1人 | | | | |
| 委員会開催数 | | | | 19回 | | | | |
| 選挙人名簿定時登録者数(平成26年9月2日現在) | | | | 40,531人 | | (男 18,778人・女 21,753人) | | |
| 検察審査員候補者予定者数 | | | | 57人 | | | | |
| 裁判員候補者予定者数 | | | | 135人 | | | | |
| 【事業の成果】 | | | | | | | | |
| 選挙管理委員会の適正、円滑な運営をすることにより、有権者の自己の意思表示である選挙権を保障することができた。 | | | | | | | | |
| 主な特定財源（名称、金額 等） | | | | | | | | |
| 【県】在外選挙事務費委託金 1千円 | | | | | | | | |

| | | | | | | | | |
|--|-------------|--------------|--------------------------|------------|-----|--------|-------|------|
| 担当課 | 選挙管理委員会事務局 | 施策 | 37 財政資源をより一層効果的・効率的に活用する | | | | | |
| 事業名 | 選挙啓発費 | | | | | | | |
| 会計・予算科目 | 会計 一般 | 款 2 | 総務費 | 項 4 | 選挙費 | 目 2 | 選挙啓発費 | |
| 最終予算額 (千円) | 決算額 (千円) | 決算額の 財源内訳 | | 国庫 | 県 | 地方債 | その他 | 一般財源 |
| 680 | 548 | | | | | | | 548 |
| 事業の目的 | | | | | | | | |
| 政治意識の向上と明るい選挙の推進のための啓発を図るもの。 | | | | | | | | |
| 事業の実績、成果（振り返り、効果 等） | | | | | | | | |
| 【事業の実績】 | | | | | | | | |
| 明るい選挙推進協議会総会 | | 5/23 | | 市役所 | | 15人 | | |
| 地区推進員協議会 | | | | | | (年間) | | |
| 県明るい選挙推進協議会連合会総会 | | 5/27 | | 倉吉市 | | 1人 | | |
| 明るい選挙推進鳥取県女性集会 | | 10/15 | | 倉吉市 | | 7人 | | |
| 新成人啓発 | | 1/3 | | 倉吉未来中心 | | | | |
| 衆議院議員総選挙 | | 街頭啓発 | | 12/6 | | 倉吉未来中心 | | 13人 |
| // | | 巡回広報 | | 12/4~12/13 | | 市内6地区 | | |
| 【事業の成果】 | | | | | | | | |
| 有権者に政治意識の向上を図るとともに明るい選挙の推進のための啓発活動を行うことができた。 | | | | | | | | |
| 主な特定財源（名称、金額 等） | | | | | | | | |
| | | | | | | | | |

| | | | | | | | | | | |
|---------------------------|-------------|--------------|--------------------------|-----|-------|-------|-----|-------------|---|----------|
| 担当課 | 選挙管理委員会事務局 | 施策 | 37 財政資源をより一層効果的・効率的に活用する | | | | | | | |
| 事業名 | 鳥取県知事選挙費 | | | | | | | | | |
| 会計・予算科目 | 会計 一般 | 款 | 2 | 総務費 | 項 | 4 | 選挙費 | 目 | 3 | 鳥取県知事選挙費 |
| 最終予算額 (千円) | 決算額 (千円) | 決算額の 財源内訳 | | 国庫 | 県 | 地方債 | その他 | 一般財源 | | |
| 4,607 | 4,246 | | | | 4,246 | | | 0 | | |
| 事業の目的 | | | | | | | | | | |
| 鳥取県知事選挙を執行するもの。 | | | | | | | | | | |
| 事業の実績、成果（振り返り、効果等） | | | | | | | | | | |
| 【事業の実績】 | | | | | | | | | | |
| 公示日 | | | 平成27年3月26日 | | | (選挙期日 | | 平成27年4月12日) | | |
| 登録基準日登録者数 | | | (3月25日) | | | | | 40,481人 | | |
| 期日前投票者数 | | | (3月27日～3月31日) | | | | | 17人 | | |
| ポスター掲示場設置管理撤去 | | | | | | | | 175箇所 | | |
| 【事業の成果】 | | | | | | | | | | |
| 公平な選挙を執行管理し、鳥取県知事選挙を執行した。 | | | | | | | | | | |
| 主な特定財源（名称、金額等） | | | | | | | | | | |
| 【県】鳥取県知事選挙費委託金 4,246千円 | | | | | | | | | | |

| | | | | | | | | | | |
|--------------------------------|--------------|--------------|--------------------------|-----|-------|-------|-----|-------------|---|--------------|
| 担当課 | 選挙管理委員会事務局 | 施策 | 37 財政資源をより一層効果的・効率的に活用する | | | | | | | |
| 事業名 | 鳥取県議会議員一般選挙費 | | | | | | | | | |
| 会計・予算科目 | 会計 一般 | 款 | 2 | 総務費 | 項 | 4 | 選挙費 | 目 | 4 | 鳥取県議会議員一般選挙費 |
| 最終予算額 (千円) | 決算額 (千円) | 決算額の 財源内訳 | | 国庫 | 県 | 地方債 | その他 | 一般財源 | | |
| 1,759 | 1,757 | | | | 1,757 | | | 0 | | |
| 事業の目的 | | | | | | | | | | |
| 鳥取県議会議員一般選挙を執行するもの。 | | | | | | | | | | |
| 事業の実績、成果（振り返り、効果等） | | | | | | | | | | |
| 【事業の実績】 | | | | | | | | | | |
| (公示日 | | | 平成27年4月3日) | | | (選挙期日 | | 平成27年4月12日) | | |
| ポスター掲示場設置管理撤去 | | | | | | | | 175箇所 | | |
| 【事業の成果】 | | | | | | | | | | |
| 公平な選挙を執行管理し、鳥取県議会議員一般選挙の準備をした。 | | | | | | | | | | |
| 主な特定財源（名称、金額等） | | | | | | | | | | |
| 【県】鳥取県議会議員選挙費委託金 1,757千円 | | | | | | | | | | |

| | | | | | | | | | | |
|-----------------------------|-------------|--------------|--------------------------|-----|---|-------|-----|------------|---|-------|
| 担当課 | 選挙管理委員会事務局 | 施策 | 37 財政資源をより一層効果的・効率的に活用する | | | | | | | |
| 事業名 | 市長選挙費 | | | | | | | | | |
| 会計・予算科目 | 会計 一般 | 款 | 2 | 総務費 | 項 | 4 | 選挙費 | 目 | 5 | 市長選挙費 |
| 最終予算額 (千円) | 決算額 (千円) | 決算額の 財源内訳 | | 国庫 | 県 | 地方債 | その他 | 一般財源 | | |
| 3,268 | 1,937 | | | | | | | 1,937 | | |
| 事業の目的 | | | | | | | | | | |
| 市長選挙を執行するもの。 | | | | | | | | | | |
| 事業の実績、成果（振り返り、効果 等） | | | | | | | | | | |
| 【事業の実績】 | | | | | | | | | | |
| 告示日 | | | 平成26年3月23日 | | | 選挙期日 | | 平成26年3月30日 | | 無投票 |
| ポスター掲示場設置管理撤去 | | | | | | 210箇所 | | | | |
| 【事業の成果】 | | | | | | | | | | |
| 公平な選挙を執行管理し、前年度市長選挙の後処理をした。 | | | | | | | | | | |
| 主な特定財源（名称、金額 等） | | | | | | | | | | |
| | | | | | | | | | | |

| | | | | | | | | | | |
|--------------------------------|-------------|--------------|--------------------------|-----|---|------------|-----|------|---|------------|
| 担当課 | 選挙管理委員会事務局 | 施策 | 37 財政資源をより一層効果的・効率的に活用する | | | | | | | |
| 事業名 | 土地改良区総代選挙費 | | | | | | | | | |
| 会計・予算科目 | 会計 一般 | 款 | 2 | 総務費 | 項 | 4 | 選挙費 | 目 | 6 | 土地改良区総代選挙費 |
| 最終予算額 (千円) | 決算額 (千円) | 決算額の 財源内訳 | | 国庫 | 県 | 地方債 | その他 | 一般財源 | | |
| 142 | 79 | | | | | | 79 | 0 | | |
| 事業の目的 | | | | | | | | | | |
| 土地改良区総代選挙を執行するもの。 (大鴨土地改良区) | | | | | | | | | | |
| 事業の実績、成果（振り返り、効果 等） | | | | | | | | | | |
| 【事業の実績】 | | | | | | | | | | |
| 大鴨土地改良区総代選挙 | | | 告示日 | | | 平成26年7月10日 | | 選挙期日 | | 平成26年7月17日 |
| | | | 選挙区 | | | 2選挙区 | | | | |
| | | | 総代の数 | | | 37人 | | | | |
| | | | 全選挙区 | | | 無投票 | | | | |
| 【事業の成果】 | | | | | | | | | | |
| 公平な選挙を執行管理し、土地改良区総代選挙を執行した。 | | | | | | | | | | |
| 主な特定財源（名称、金額 等） | | | | | | | | | | |
| 【その他】土地改良区総代選挙受託収入 79千円 | | | | | | | | | | |

| | | | | | | | | | | |
|-----------------------------|-------------|--------------|--------------------------|-----|-----|-----|------|-------|---|------------|
| 担当課 | 選挙管理委員会事務局 | 施策 | 37 財政資源をより一層効果的・効率的に活用する | | | | | | | |
| 事業名 | 農業委員会委員選挙費 | | | | | | | | | |
| 会計・予算科目 | 会計 一般 | 款 | 2 | 総務費 | 項 | 4 | 選挙費 | 目 | 7 | 農業委員会委員選挙費 |
| 最終予算額 (千円) | 決算額 (千円) | 決算額の 財源内訳 | 国庫 | 県 | 地方債 | その他 | 一般財源 | | | |
| 1,583 | 1,578 | | | | | | | 1,578 | | |
| 事業の目的 | | | | | | | | | | |
| 農業委員会委員選挙費を執行するもの。 | | | | | | | | | | |
| 事業の実績、成果（振り返り、効果 等） | | | | | | | | | | |
| 【事業の実績】 | | | | | | | | | | |
| 告示日 | 平成26年6月29日 | 選挙期日 | 平成26年7月6日 | | | | | | | |
| 選挙区 | 5選挙区 | | | | | | | | | |
| 全選挙区 | 無投票 | | | | | | | | | |
| 【事業の成果】 | | | | | | | | | | |
| 公平な選挙を執行管理し、農業委員会委員選挙を執行した。 | | | | | | | | | | |
| 主な特定財源（名称、金額 等） | | | | | | | | | | |
| | | | | | | | | | | |

| | | | | | | | | | | |
|--------------------------------|------------------------------|--------------|--------------------------|--------|-----|-----|------|-----|---|-----------|
| 担当課 | 選挙管理委員会事務局 | 施策 | 37 財政資源をより一層効果的・効率的に活用する | | | | | | | |
| 事業名 | 衆議院議員総選挙費 | | | | | | | | | |
| 会計・予算科目 | 会計 一般 | 款 | 2 | 総務費 | 項 | 4 | 選挙費 | 目 | 8 | 衆議院議員総選挙費 |
| 最終予算額 (千円) | 決算額 (千円) | 決算額の 財源内訳 | 国庫 | 県 | 地方債 | その他 | 一般財源 | | | |
| 23,116 | 19,243 | | | 18,792 | | | | 451 | | |
| 事業の目的 | | | | | | | | | | |
| 衆議院議員総選挙を執行するもの。 | | | | | | | | | | |
| 事業の実績、成果（振り返り、効果 等） | | | | | | | | | | |
| 【事業の実績】 | | | | | | | | | | |
| 公示日 | 平成26年12月2日 | 選挙期日 | 平成26年12月14日 | | | | | | | |
| 当日有権者数 | 40,503人 | | | | | | | | | |
| 投票者数 | 22,860人 | | | | | | | | | |
| 内 | 期日前投票者数（12月3日～12月13日） 3,432人 | | | | | | | | | |
| | 不在者投票者数 348人 | | | | | | | | | |
| | 投票率 56.44% | | | | | | | | | |
| ポスター掲示場設置管理撤去 | 207箇所 | | | | | | | | | |
| 投票用紙読取分類機等備品購入(国5/9・県2/9・市2/9) | | | | | | | | | | |
| 国民審査開票用分類機 | 1台 | 1,944,000円 | | | | | | | | |
| 期日前・不在者システム用パソコン | 1台 | 84,240円 | | | | | | | | |
| 【事業の成果】 | | | | | | | | | | |
| 公平な選挙を執行管理し、衆議院議員総選挙を執行した。 | | | | | | | | | | |
| 主な特定財源（名称、金額 等） | | | | | | | | | | |
| 【県】 衆議院議員総選挙費委託金(国) 18,341千円 | | | | | | | | | | |
| 投票用紙読取分類機等整備交付金(県) 451千円 | | | | | | | | | | |

| | | | | | | | | | | | |
|--|-------------|----|--------------|--------------------------|-----|---|-----|-------|------|---|--------|
| 担当課 | 公平委員会 | | 施策 | 37 財政資源をより一層効果的・効率的に活用する | | | | | | | |
| 事業名 | 公平委員会 | | | | | | | | | | |
| 会計・予算科目 | 会計 | 一般 | 款 | 2 | 総務費 | 項 | 1 | 総務管理費 | 目 | 8 | 公平委員会費 |
| 最終予算額 (千円) | 決算額 (千円) | | 決算額の 財源内訳 | | 国庫 | 県 | 地方債 | その他 | 一般財源 | | |
| 993 | 933 | | | | | | | | 933 | | |
| 事業の目的 | | | | | | | | | | | |
| 公平委員会の開催並びに事例研究。 全国公平委員会連合会等各種会議・研修会への参加。 | | | | | | | | | | | |
| 事業の実績、成果（振り返り、効果 等） | | | | | | | | | | | |
| 【事業の実績】 ・公平委員会を毎月開催 職員の分限処分等について報告 事例研究（免職処分についての審査請求、降任・降格処分についての審査請求、勤務条件に関する措置要求等） ・全国公平委員会連合会 中国支部 定例総会・研究会（島根県雲南市） 5/30 ・全国公平委員会連合会 本部研究会（東京） 7/3～7/4 ・鳥取県公平委員会連合会 総会（鳥取市） 11/18 【事業の成果】 措置要求及び不服申立件数0。事案が発生した際に対応。 | | | | | | | | | | | |
| 主な特定財源（名称、金額 等） | | | | | | | | | | | |
| | | | | | | | | | | | |

| | | | | | | | | | | | |
|--|-------------|----|--------------|------------------------------------|-------|---|-----|-----|--------|---|--------|
| 担当課 | 農業委員会事務局 | | 施策 | 【戦略】2 農林水産業の魅力と可能性を最大限に引き出し、活力を高める | | | | | | | |
| 事業名 | 農業委員会 | | | | | | | | | | |
| 会計・予算科目 | 会計 | 一般 | 款 | 6 | 農林水産費 | 項 | 1 | 農業費 | 目 | 1 | 農業委員会費 |
| 最終予算額 (千円) | 決算額 (千円) | | 決算額の 財源内訳 | | 国庫 | 県 | 地方債 | その他 | 一般財源 | | |
| 18,043 | 17,618 | | | | 7,328 | | | 75 | 10,215 | | |
| 事業の目的 | | | | | | | | | | | |
| <p>農業委員会等に関する法律並びに農業委員会憲章等に沿って農業の発展、農民の地位向上に努めるため、農業委員会組織運営にあたる。</p> <p>農地移動の適正管理、農業委員会の組織運営、特別委員会等の開催、農業委員研修、職員実務研究会等への参加。</p> | | | | | | | | | | | |
| 事業の実績、成果（振り返り、効果等） | | | | | | | | | | | |
| <p>委員数 31人（平成27年3月31日現在）</p> <p>農業委員会等に関する法律などにより農地の権利移動の適正管理、農業委員会の組織運営、特別委員会等の開催、農業委員研修等への参加。</p> <p>総会 1回、委員会会議 12回（毎月1回）、特別委員会 2回、企画委員会 3回、編集委員会 2回、違反転用対策委員会 1回、平成27年農作業労働標準賃金の決定</p> <p>建議・要望等 1回、定例農家相談会 12回（毎月1回）相談件数 12件、農業委員会だより発行 1回</p> <p>農地等のあっせん事業 7件（申出件数）、農地の相続等の届出 61件</p> <p>農業委員会委員選挙人名簿登載人数 男 2,483人 女 1,803人、資格調査協力員委嘱 1人（JA鳥取中央中央営農センター長）</p> <p>農地賃借料情報の提供</p> | | | | | | | | | | | |
| 主な特定財源（名称、金額等） | | | | | | | | | | | |
| 【県】鳥取県農業委員会補助金 7,328千円 | | | | | | | | | | | |

| | | | | | | | | | | | |
|------------------------------------|-----------------|------|--------------|------------------------------------|-------|---|-----|-----|------|---|--------|
| 担当課 | 農業委員会事務局 | | 施策 | 【戦略】2 農林水産業の魅力と可能性を最大限に引き出し、活力を高める | | | | | | | |
| 事業名 | 農地法に基づく許認可・利用調整 | | | | | | | | | | |
| 会計・予算科目 | 会計 | 一般 | 款 | 6 | 農林水産費 | 項 | 1 | 農業費 | 目 | 1 | 農業委員会費 |
| 最終予算額 (千円) | 決算額 (千円) | | 決算額の 財源内訳 | | 国庫 | 県 | 地方債 | その他 | 一般財源 | | |
| 115 | 79 | | | | | | | | 79 | | |
| 事業の目的 | | | | | | | | | | | |
| 農地法に基づく農地の権利移動・設定関係の許認可、利用調整事務を行う。 | | | | | | | | | | | |
| 事業の実績、成果（振り返り、効果等） | | | | | | | | | | | |
| 農地法第3条許可 | 34件 | 64筆 | 59,386.62㎡ | | | | | | | | |
| 農地法第4条許可 | 13件 | 32筆 | 16,329.91㎡ | | | | | | | | |
| 農地法第5条許可 | 36件 | 39筆 | 23,174.09㎡ | | | | | | | | |
| 農地転用確認調査 | 32件 | 45筆 | 22,792.34㎡ | | | | | | | | |
| 農地法第18条合意解約 | 84件 | 150筆 | 214,910.87㎡ | | | | | | | | |
| 非農地証明 | 10件 | 10筆 | 2,006.00㎡ | | | | | | | | |
| 主な特定財源（名称、金額等） | | | | | | | | | | | |
| | | | | | | | | | | | |

| | | | | | | | | | | | |
|--|-------------|----|--------------|------------------------------------|-------|---|-----|-----|------|---|--------|
| 担当課 | 農業委員会事務局 | | 施策 | 【戦略】2 農林水産業の魅力と可能性を最大限に引き出し、活力を高める | | | | | | | |
| 事業名 | 農業者年金 | | | | | | | | | | |
| 会計・予算科目 | 会計 | 一般 | 款 | 6 | 農林水産費 | 項 | 1 | 農業費 | 目 | 1 | 農業委員会費 |
| 最終予算額 (千円) | 決算額 (千円) | | 決算額の 財源内訳 | | 国庫 | 県 | 地方債 | その他 | 一般財源 | | |
| 415 | 396 | | | | | | | 396 | 0 | | |
| 事業の目的 | | | | | | | | | | | |
| 農業者年金基金からの受託により農業者年金の加入推進、脱退、死亡等の諸手続き及び経営移譲年金等の裁定手続き、農業者年金友の会事務局を行う。 | | | | | | | | | | | |
| 事業の実績、成果（振り返り、効果等） | | | | | | | | | | | |
| 被保険者数 26人（平成27年3月31日現在） 経営移譲年金受給者数 229人（平成27年3月31日現在） 老齢年金受給者数 78人（平成27年3月31日現在） | | | | | | | | | | | |
| 主な特定財源（名称、金額等） | | | | | | | | | | | |
| 【その他】農業者年金業務委託料 396千円 | | | | | | | | | | | |

| | | | | | | | | | | | |
|--|-------------|----|--------------|------------------------------------|-------|---|-----|-----|------|---|--------|
| 担当課 | 農業委員会事務局 | | 施策 | 【戦略】2 農林水産業の魅力と可能性を最大限に引き出し、活力を高める | | | | | | | |
| 事業名 | 農地保有合理化促進 | | | | | | | | | | |
| 会計・予算科目 | 会計 | 一般 | 款 | 6 | 農林水産費 | 項 | 1 | 農業費 | 目 | 1 | 農業委員会費 |
| 最終予算額 (千円) | 決算額 (千円) | | 決算額の 財源内訳 | | 国庫 | 県 | 地方債 | その他 | 一般財源 | | |
| 78 | 12 | | | | | | | 12 | 0 | | |
| 事業の目的 | | | | | | | | | | | |
| 財団法人鳥取県農業農村担い手育成機構が実施する農地保有合理化促進事業の受託事務で、農地の売買・賃貸借等の調整、契約・登記手続き、書類の収集、連絡調整を行う。 | | | | | | | | | | | |
| 事業の実績、成果（振り返り、効果等） | | | | | | | | | | | |
| 農地売買等事業 買入 3件 | | | | | | | | | | | |
| 主な特定財源（名称、金額等） | | | | | | | | | | | |
| 【その他】農地保有合理化事業事務委託費 12千円 | | | | | | | | | | | |

| | | | | | | | | | | | |
|--|-------------|----|--------------|------------------------------------|-------|----|-----|-----|------|---|--------|
| 担当課 | 農業委員会事務局 | | 施策 | 【戦略】2 農林水産業の魅力と可能性を最大限に引き出し、活力を高める | | | | | | | |
| 事業名 | 国有農地の管理・処分 | | | | | | | | | | |
| 会計・予算科目 | 会計 | 一般 | 款 | 6 | 農林水産費 | 項 | 1 | 農業費 | 目 | 1 | 農業委員会費 |
| 最終予算額 (千円) | 決算額 (千円) | | 決算額の 財源内訳 | | 国庫 | 県 | 地方債 | その他 | 一般財源 | | |
| 26 | 26 | | | | | 26 | | | 0 | | |
| 事業の目的 | | | | | | | | | | | |
| <p>自作農創設特別措置法等に基づき、国有農地の管理・処分の事務を行う。 農地对価徴収令に基づき、農地等対価徴収事務を行う。</p> | | | | | | | | | | | |
| 事業の実績、成果（振り返り、効果等） | | | | | | | | | | | |
| <p>耕作目的 3件 5筆 1,538.00㎡ 転用目的 1件 39筆 16,414.29㎡</p> | | | | | | | | | | | |
| 主な特定財源（名称、金額等） | | | | | | | | | | | |
| 【県】鳥取県農業経営基盤強化事業事務取扱交付金 26千円 | | | | | | | | | | | |

| | | | | | | | | | | | | | | | | | | | | | | | | | | | | | | | | | | | | | | | | | | | | | | | | | | | | | | | | | | | |
|--|-------------|-----|--------------|------------------------------------|---------|---|-------|-----|-------|---|--------|------|-------|-----|-------|---|-------|---|-------|------|--------|-----|--------|---|--------|---|-------|------|---------|-----|---------|---|---------|---|-------|------|---------|-----|---------|---|--------|---|-------|-------|---------|-----|--------|---|--------|---|-------|----|---------|-----|---------|---|---------|---|-------|
| 担当課 | 農業委員会事務局 | | 施策 | 【戦略】2 農林水産業の魅力と可能性を最大限に引き出し、活力を高める | | | | | | | | | | | | | | | | | | | | | | | | | | | | | | | | | | | | | | | | | | | | | | | | | | | | | | | |
| 事業名 | 農用地利用権設定等促進 | | | | | | | | | | | | | | | | | | | | | | | | | | | | | | | | | | | | | | | | | | | | | | | | | | | | | | | | | | |
| 会計・予算科目 | 会計 | 一般 | 款 | 6 | 農林水産費 | 項 | 1 | 農業費 | 目 | 1 | 農業委員会費 | | | | | | | | | | | | | | | | | | | | | | | | | | | | | | | | | | | | | | | | | | | | | | | | |
| 最終予算額 (千円) | 決算額 (千円) | | 決算額の 財源内訳 | | 国庫 | 県 | 地方債 | その他 | 一般財源 | | | | | | | | | | | | | | | | | | | | | | | | | | | | | | | | | | | | | | | | | | | | | | | | | | |
| 2,427 | 2,006 | | | | | | | | 2,006 | | | | | | | | | | | | | | | | | | | | | | | | | | | | | | | | | | | | | | | | | | | | | | | | | | |
| 事業の目的 | | | | | | | | | | | | | | | | | | | | | | | | | | | | | | | | | | | | | | | | | | | | | | | | | | | | | | | | | | | |
| <p>農地の有効利用のため、農地の利用集積、遊休農地の発生防止、解消対策等に取り組む。 農業経営基盤強化促進法に基づき利用権の設定・所有権移転の受付・登記事務を行う。 遊休農地、違反転用の調査のため、農地パトロールを実施する。 遊休農地解消対策のため、遊休農地解消対策助成金を交付する。</p> | | | | | | | | | | | | | | | | | | | | | | | | | | | | | | | | | | | | | | | | | | | | | | | | | | | | | | | | | | | |
| 事業の実績、成果（振り返り、効果等） | | | | | | | | | | | | | | | | | | | | | | | | | | | | | | | | | | | | | | | | | | | | | | | | | | | | | | | | | | | |
| <p>農地利用状況調査（農地パトロール） 1回 利用権設定 641件 1,515筆 2,223,428㎡ 所有権移転 11件 32筆 36,258㎡</p> <p>利用権設定等面積（平成26年12月31日現在）ストック</p> <table border="1"> <tr> <td>1年未満</td> <td>1.3ha</td> <td>(田)</td> <td>1.3ha</td> <td>畑</td> <td>0.0ha</td> <td>樹</td> <td>0.0ha</td> </tr> <tr> <td>1～2年</td> <td>92.6ha</td> <td>(田)</td> <td>71.8ha</td> <td>畑</td> <td>20.8ha</td> <td>樹</td> <td>0.0ha</td> </tr> <tr> <td>3～5年</td> <td>630.1ha</td> <td>(田)</td> <td>524.1ha</td> <td>畑</td> <td>104.4ha</td> <td>樹</td> <td>1.5ha</td> </tr> <tr> <td>6～9年</td> <td>161.7ha</td> <td>(田)</td> <td>120.8ha</td> <td>畑</td> <td>39.9ha</td> <td>樹</td> <td>1.0ha</td> </tr> <tr> <td>10年以上</td> <td>103.7ha</td> <td>(田)</td> <td>59.3ha</td> <td>畑</td> <td>39.9ha</td> <td>樹</td> <td>4.4ha</td> </tr> <tr> <td>合計</td> <td>989.4ha</td> <td>(田)</td> <td>777.3ha</td> <td>畑</td> <td>205.0ha</td> <td>樹</td> <td>7.0ha</td> </tr> </table> <p>遊休農地解消対策事業 14件 60,481㎡ (田 15筆 18,477㎡ 畑 21筆 42,004㎡)</p> | | | | | | | | | | | | 1年未満 | 1.3ha | (田) | 1.3ha | 畑 | 0.0ha | 樹 | 0.0ha | 1～2年 | 92.6ha | (田) | 71.8ha | 畑 | 20.8ha | 樹 | 0.0ha | 3～5年 | 630.1ha | (田) | 524.1ha | 畑 | 104.4ha | 樹 | 1.5ha | 6～9年 | 161.7ha | (田) | 120.8ha | 畑 | 39.9ha | 樹 | 1.0ha | 10年以上 | 103.7ha | (田) | 59.3ha | 畑 | 39.9ha | 樹 | 4.4ha | 合計 | 989.4ha | (田) | 777.3ha | 畑 | 205.0ha | 樹 | 7.0ha |
| 1年未満 | 1.3ha | (田) | 1.3ha | 畑 | 0.0ha | 樹 | 0.0ha | | | | | | | | | | | | | | | | | | | | | | | | | | | | | | | | | | | | | | | | | | | | | | | | | | | | |
| 1～2年 | 92.6ha | (田) | 71.8ha | 畑 | 20.8ha | 樹 | 0.0ha | | | | | | | | | | | | | | | | | | | | | | | | | | | | | | | | | | | | | | | | | | | | | | | | | | | | |
| 3～5年 | 630.1ha | (田) | 524.1ha | 畑 | 104.4ha | 樹 | 1.5ha | | | | | | | | | | | | | | | | | | | | | | | | | | | | | | | | | | | | | | | | | | | | | | | | | | | | |
| 6～9年 | 161.7ha | (田) | 120.8ha | 畑 | 39.9ha | 樹 | 1.0ha | | | | | | | | | | | | | | | | | | | | | | | | | | | | | | | | | | | | | | | | | | | | | | | | | | | | |
| 10年以上 | 103.7ha | (田) | 59.3ha | 畑 | 39.9ha | 樹 | 4.4ha | | | | | | | | | | | | | | | | | | | | | | | | | | | | | | | | | | | | | | | | | | | | | | | | | | | | |
| 合計 | 989.4ha | (田) | 777.3ha | 畑 | 205.0ha | 樹 | 7.0ha | | | | | | | | | | | | | | | | | | | | | | | | | | | | | | | | | | | | | | | | | | | | | | | | | | | | |

| | | | | | | | | | | | |
|-------------------------|-------------|----|--------------|------------------------------------|-------|---|-----|-----|------|---|--------|
| 担当課 | 農業委員会事務局 | | 施策 | 【戦略】2 農林水産業の魅力と可能性を最大限に引き出し、活力を高める | | | | | | | |
| 事業名 | 農地調整事務処理 | | | | | | | | | | |
| 会計・予算科目 | 会計 | 一般 | 款 | 6 | 農林水産費 | 項 | 1 | 農業費 | 目 | 1 | 農業委員会費 |
| 最終予算額 (千円) | 決算額 (千円) | | 決算額の 財源内訳 | | 国庫 | 県 | 地方債 | その他 | 一般財源 | | |
| 15 | 0 | | | | | | | | 0 | | |
| 事業の目的 | | | | | | | | | | | |
| 農地の利用関係の紛争発生の際の和解仲介を行う。 | | | | | | | | | | | |
| 事業の実績、成果（振り返り、効果 等） | | | | | | | | | | | |
| 対象無し。 | | | | | | | | | | | |
| 主な特定財源（名称、金額 等） | | | | | | | | | | | |
| | | | | | | | | | | | |

特別会計目次

| | ページ |
|-----------------------|-----|
| 国民健康保険事業特別会計 | 1 |
| 介護保険事業特別会計 | 20 |
| 後期高齢者医療事業特別会計 | 35 |
| 簡易水道事業特別会計 | 39 |
| 温泉配湯事業特別会計 | 45 |
| 住宅資金貸付事業特別会計 | 46 |
| 高齢者・障害者住宅整備資金貸付事業特別会計 | 48 |
| 土地取得事業特別会計 | 49 |
| 下水道事業特別会計 | 50 |
| 駐車場事業特別会計 | 62 |
| 集落排水事業特別会計 | 63 |
| 国民宿舎事業特別会計 | 67 |
| 高城財産区特別会計 | 68 |
| 小鴨財産区特別会計 | 69 |
| 北谷財産区特別会計 | 70 |
| 上北条財産区特別会計 | 71 |

| | | | | | | | | | | | |
|---|-------------|--------|--------------|-------------------|-----|---|-----|--------|-------|---|-------|
| 担当課 | 医療保険課 | | 施策 | 12 社会保障制度を適正に運用する | | | | | | | |
| 事業名 | 総務管理 | | | | | | | | | | |
| 会計・予算科目 | 会 計 | 国民健康保険 | 款 | 1 | 総務費 | 項 | 1 | 総務管理費 | 目 | 1 | 一般管理費 |
| 最終予算額 (千円) | 決算額 (千円) | | 決算額の 財源内訳 | | 国庫 | 県 | 地方債 | その他 | 一般財源 | | |
| 26,856 | 22,638 | | | | | | | 13,397 | 9,241 | | |
| 事業の目的 | | | | | | | | | | | |
| <p>国保事業に係る一般事務費（保険証・高齢受給者証等の印刷・発送、共同処理・電算処理等手数料、システム保守等）、高額医療費貸付 ほか 被保険者数（平成27年3月31日現在）12,596人（7,626世帯）</p> | | | | | | | | | | | |
| 事業の実績、成果（振り返り、効果 等） | | | | | | | | | | | |
| <p>【事業の実績】</p> <ul style="list-style-type: none"> ・電算共同処理手数料 7,371千円 ・レセプト電算処理システム等手数料 873千円 ・国保連合会負担金 3,088千円 ・高額医療費貸付金 27件 4,203千円 ほか | | | | | | | | | | | |
| 主な特定財源（名称、金額 等） | | | | | | | | | | | |
| <p>【その他】 一般会計繰入金 10,221千円 高額療養費貸付金元利収入 3,176千円</p> | | | | | | | | | | | |

| | | | | | | | | | | | |
|--|-------------|--------|--------------|-------------------|-------|---|-----|-------|-------|---|---------|
| 担当課 | 医療保険課 | | 施策 | 12 社会保障制度を適正に運用する | | | | | | | |
| 事業名 | 医療費適正化特別対策 | | | | | | | | | | |
| 会計・予算科目 | 会 計 | 国民健康保険 | 款 | 1 | 総務費 | 項 | 1 | 総務管理費 | 目 | 2 | 特別対策事業費 |
| 最終予算額 (千円) | 決算額 (千円) | | 決算額の 財源内訳 | | 国庫 | 県 | 地方債 | その他 | 一般財源 | | |
| 21,932 | 20,373 | | | | 2,019 | | | 9,629 | 8,725 | | |
| 事業の目的 | | | | | | | | | | | |
| <p>医療費適正化を推進するための事業を行う。 レセプト点検員の雇用、医療費分析の実施、医療費通知・ジェネリック医薬品差額通知の実施 ほか</p> | | | | | | | | | | | |
| 事業の実績、成果（振り返り、効果 等） | | | | | | | | | | | |
| <p>【事業の実績】</p> <ul style="list-style-type: none"> ・レセプト点検員報酬 6,173千円 ・嘱託、臨時職員社会保険料 1,204千円 ・臨時職員事務賃金 1,708千円 ・医療費通知 1,356千円 ・医療費通知等郵送料 1,538千円 ・ジェネリック差額通知データ作成手数料 361千円 ・ジェネリック差額通知委託料 3,870千円 ・医療費分析、事業計画作成委託料 972千円 ・結核精神疾患医療費集計サービス委託料 1,836千円 ほか | | | | | | | | | | | |
| 主な特定財源（名称、金額 等） | | | | | | | | | | | |
| <p>【国庫】 財政調整交付金 2,019千円 【その他】 一般会計繰入金 9,629千円</p> | | | | | | | | | | | |

| | | | | | | | | | | | |
|---|-------------|--------------|-------------------|----------------|-------|-------|-------|-------|---|---|-------|
| 担当課 | 医療保険課 | 施策 | 12 社会保障制度を適正に運用する | | | | | | | | |
| 事業名 | 賦課徴収 | | | | | | | | | | |
| 会計・予算科目 | 会計 | 国民健康保険 | 款 | 1 | 総務費 | 項 | 2 | 徴収費 | 目 | 1 | 賦課徴収費 |
| 最終予算額 (千円) | 決算額 (千円) | 決算額の 財源内訳 | | 国庫 | 県 | 地方債 | その他 | 一般財源 | | | |
| 15,111 | 12,220 | | | | | | 6,670 | 5,550 | | | |
| 事業の目的 | | | | | | | | | | | |
| 国民健康保険料の賦課・徴収に係る事務を行う。 保険料収納嘱託員の雇用、督促・催告、資格・賦課システム等に係る経費。 | | | | | | | | | | | |
| 事業の実績、成果（振り返り、効果 等） | | | | | | | | | | | |
| ○国民健康保険料収納状況 （※滞納繰越分に国保税を含む。） | | | | | | | | | | | |
| | | 区分 | 調定額 | 収納額 | 収納率 | 前年度 | | | | | |
| | | 現年度分 | 1,080,492,600円 | 1,019,617,582円 | 94.4% | 94.3% | | | | | |
| | | 滞納繰越分 | 216,634,588円 | 61,214,769円 | 28.3% | 28.3% | | | | | |
| | | 合計 | 1,297,127,188円 | 1,080,832,351円 | 83.3% | 82.2% | | | | | |
| 【事業の実績】 | | | | | | | | | | | |
| ・ 収納嘱託員報酬（基本給4人、歩合給2人） 4,568千円 | | | | | | | | | | | |
| ・ 収納嘱託員社会保険料 1,047千円 | | | | | | | | | | | |
| ・ 納付書、督促状、封筒等印刷 1,215千円 | | | | | | | | | | | |
| ・ 納付書、督促状等郵送料 3,532千円 | | | | | | | | | | | |
| ・ 賦課システム保守料 718千円 | | | | | | | | | | | |
| ・ 収納取扱手数料（金融機関、コンビニ） 901千円 ほか | | | | | | | | | | | |
| 主な特定財源（名称、金額 等） | | | | | | | | | | | |
| 【その他】 一般会計繰入金 6,125千円 督促手数料 545千円 | | | | | | | | | | | |

| | | | | | | | | | | | |
|--|-------------|--------------|-------------------|----|-----|-----|--------|--------|---|---|---------|
| 担当課 | 医療保険課 | 施策 | 12 社会保障制度を適正に運用する | | | | | | | | |
| 事業名 | 収納率向上特別対策 | | | | | | | | | | |
| 会計・予算科目 | 会計 | 国民健康保険 | 款 | 1 | 総務費 | 項 | 2 | 徴収費 | 目 | 2 | 特別対策事業費 |
| 最終予算額 (千円) | 決算額 (千円) | 決算額の 財源内訳 | | 国庫 | 県 | 地方債 | その他 | 一般財源 | | | |
| 28,615 | 26,752 | | | | | | 14,035 | 12,717 | | | |
| 事業の目的 | | | | | | | | | | | |
| 国民健康保険料収納率向上に資するための事業を行う。 滞納管理システム保守、滞納整理に係る鳥取県中部ふるさと広域連合への負担金に係る経費等。 | | | | | | | | | | | |
| 事業の実績、成果（振り返り、効果 等） | | | | | | | | | | | |
| 【事業の実績】 | | | | | | | | | | | |
| ・ 収納嘱託員報酬（歩合給2人） 854千円 | | | | | | | | | | | |
| ・ 臨時職員社会保険料 236千円 | | | | | | | | | | | |
| ・ 臨時職員事務賃金 1,628千円 | | | | | | | | | | | |
| ・ 滞納管理システム保守料 346千円 | | | | | | | | | | | |
| ・ 中部ふるさと広域連合負担金（滞納整理費） 23,595千円 ほか | | | | | | | | | | | |
| 主な特定財源（名称、金額 等） | | | | | | | | | | | |
| 【その他】 一般会計繰入金 14,035千円 | | | | | | | | | | | |

| | | | | | | | | | | |
|---|-------------|--------------|-------------------|-----|-----|-----|--------|---|---|--------|
| 担当課 | 医療保険課 | 施策 | 12 社会保障制度を適正に運用する | | | | | | | |
| 事業名 | 運営協議会 | | | | | | | | | |
| 会計・予算科目 | 国民健康保険 | 款 | 1 | 総務費 | 項 | 3 | 運営協議会費 | 目 | 1 | 運営協議会費 |
| 最終予算額 (千円) | 決算額 (千円) | 決算額の 財源内訳 | 国庫 | 県 | 地方債 | その他 | 一般財源 | | | |
| 187 | 136 | | | | | | 136 | | | |
| 事業の目的 | | | | | | | | | | |
| 国民健康保険事業運営に関する重要事項の審議を行うための国保運営協議会を開催する。 | | | | | | | | | | |
| 事業の実績、成果（振り返り、効果 等） | | | | | | | | | | |
| 【事業の実績】 協議会委員16名 平成26年度4回開催 ・国保運営協議会委員報酬 86千円 ほか | | | | | | | | | | |
| 主な特定財源（名称、金額 等） | | | | | | | | | | |

| | | | | | | | | | | | | | | | | | | | | | | | | | |
|---|-------------|--------------|-------------------|-----------|-----|-----------|---------|---|---|-------------|--------|------|----------|-----------|---------|--|---------|-------------|-----------|-----------|--|--------|-------------|-----------|-----------|
| 担当課 | 医療保険課 | 施策 | 12 社会保障制度を適正に運用する | | | | | | | | | | | | | | | | | | | | | | |
| 事業名 | 一般被保険者療養給付 | | | | | | | | | | | | | | | | | | | | | | | | |
| 会計・予算科目 | 国民健康保険 | 款 | 2 | 保険給付費 | 項 | 1 | 療養諸費 | 目 | 1 | 一般被保険者療養給付費 | | | | | | | | | | | | | | | |
| 最終予算額 (千円) | 決算額 (千円) | 決算額の 財源内訳 | 国庫 | 県 | 地方債 | その他 | 一般財源 | | | | | | | | | | | | | | | | | | |
| 3,111,487 | 3,052,376 | | 743,035 | 107,248 | | 1,943,710 | 258,383 | | | | | | | | | | | | | | | | | | |
| 事業の目的 | | | | | | | | | | | | | | | | | | | | | | | | | |
| 一般被保険者に係る診療報酬を支払う。 | | | | | | | | | | | | | | | | | | | | | | | | | |
| 事業の実績、成果（振り返り、効果 等） | | | | | | | | | | | | | | | | | | | | | | | | | |
| 【事業の実績】 医療費から被保険者一部負担金を除いた保険者負担分の経費 ・一般被保険者診療報酬 3,052,376千円 <table border="0" style="width:100%; border-collapse: collapse;"> <tr> <td style="width:15%;">〔給付状況〕</td> <td style="width:30%;">給付件数</td> <td style="width:15%;">183,277件</td> <td style="width:15%;">年間平均被保険者数</td> <td style="width:25%;">12,056人</td> </tr> <tr> <td></td> <td>医療給付費用額</td> <td>4,161,420千円</td> <td>(一人あたり平均)</td> <td>345,174円)</td> </tr> <tr> <td></td> <td>保険者負担額</td> <td>3,043,864千円</td> <td>(一人あたり平均)</td> <td>252,477円)</td> </tr> </table> | | | | | | | | | | | 〔給付状況〕 | 給付件数 | 183,277件 | 年間平均被保険者数 | 12,056人 | | 医療給付費用額 | 4,161,420千円 | (一人あたり平均) | 345,174円) | | 保険者負担額 | 3,043,864千円 | (一人あたり平均) | 252,477円) |
| 〔給付状況〕 | 給付件数 | 183,277件 | 年間平均被保険者数 | 12,056人 | | | | | | | | | | | | | | | | | | | | | |
| | 医療給付費用額 | 4,161,420千円 | (一人あたり平均) | 345,174円) | | | | | | | | | | | | | | | | | | | | | |
| | 保険者負担額 | 3,043,864千円 | (一人あたり平均) | 252,477円) | | | | | | | | | | | | | | | | | | | | | |
| 主な特定財源（名称、金額 等） | | | | | | | | | | | | | | | | | | | | | | | | | |
| 【国庫】 療養給付費等負担金 537,731千円 財政調整交付金 205,304千円 【県】 財政調整交付金 107,248千円 【その他】 療養給付費交付金 81,211千円 前期高齢者交付金 1,108,158千円 高額医療費共同事業交付金 85,249千円 保険財政共同安定化事業交付金 495,111千円 一般会計繰入金 165,424千円 一般被保険者第三者納付金 7,776千円 一般被保険者返納金 781千円 | | | | | | | | | | | | | | | | | | | | | | | | | |

| | | | | | | | | | | | |
|--|---------------|--------|--------------|-------------------|-------|-----|---------|--------|---|---|--------------|
| 担当課 | 医療保険課 | | 施策 | 12 社会保障制度を適正に運用する | | | | | | | |
| 事業名 | 退職被保険者等療養給付 | | | | | | | | | | |
| 会計・予算科目 | 会 計 | 国民健康保険 | 款 | 2 | 保険給付費 | 項 | 1 | 療養諸費 | 目 | 2 | 退職被保険者等療養給付費 |
| 最終予算額 (千円) | 決 算 額 (千円) | | 決算額の 財源内訳 | 国庫 | 県 | 地方債 | その他 | 一般財源 | | | |
| 277,431 | 243,191 | | | | | | 172,379 | 70,812 | | | |
| 事業の目的 | | | | | | | | | | | |
| 退職被保険者等に係る診療報酬を支払う。 | | | | | | | | | | | |
| 事業の実績、成果（振り返り、効果 等） | | | | | | | | | | | |
| 【事業の実績】 医療費から被保険者一部負担金を除いた保険者負担分の経費 ・退職被保険者等診療報酬 243,191千円 [給付状況] 給付件数 15,661件 年間平均被保険者数 930人 医療給付費用額 347,778千円 (一人あたり平均 373,955円) 保険者負担額 243,153千円 (一人あたり平均 261,455円) | | | | | | | | | | | |
| 主な特定財源（名称、金額 等） | | | | | | | | | | | |
| 【その他】 療養給付費交付金 172,338千円 退職被保険者等返納金 41千円 | | | | | | | | | | | |

| | | | | | | | | | | | |
|--|---------------|--------|--------------|-------------------|-------|-----|-------|-------|---|---|-----------|
| 担当課 | 医療保険課 | | 施策 | 12 社会保障制度を適正に運用する | | | | | | | |
| 事業名 | 一般被保険者療養 | | | | | | | | | | |
| 会計・予算科目 | 会 計 | 国民健康保険 | 款 | 2 | 保険給付費 | 項 | 1 | 療養諸費 | 目 | 3 | 一般被保険者療養費 |
| 最終予算額 (千円) | 決 算 額 (千円) | | 決算額の 財源内訳 | 国庫 | 県 | 地方債 | その他 | 一般財源 | | | |
| 8,796 | 8,732 | | | 2,126 | 304 | | 3,443 | 2,859 | | | |
| 事業の目的 | | | | | | | | | | | |
| 一般被保険者に係る療養費の現金給付を行う。 | | | | | | | | | | | |
| 事業の実績、成果（振り返り、効果 等） | | | | | | | | | | | |
| 【事業の実績】 保険を使用せず医療費を全額自己負担したときや、治療上必要な補装具等を購入したときの保険者負担分の経費 ・一般被保険者療養費現金給付 8,732千円 [給付状況] 療養件数 1,295件 療養費用額 11,818千円 (一件あたり平均 9,126円) 保険者負担額 8,575千円 (一件あたり平均 6,622円) | | | | | | | | | | | |
| 主な特定財源（名称、金額 等） | | | | | | | | | | | |
| 【国庫】 療養給付費等負担金 1,538千円 財政調整交付金 588千円 【県】 財政調整交付金 304千円 【その他】 療養給付費交付金 232千円 前期高齢者交付金 2,581千円 一般会計繰入金 473千円 一般被保険者返納金 157千円 | | | | | | | | | | | |

| | | | | | | | | | | |
|---|-------------|--------------|-------------------|-------|---|-----|------|------|---|------------|
| 担当課 | 医療保険課 | 施策 | 12 社会保障制度を適正に運用する | | | | | | | |
| 事業名 | 退職被保険者等療養 | | | | | | | | | |
| 会計・予算科目 | 国民健康保険 | 款 | 2 | 保険給付費 | 項 | 1 | 療養諸費 | 目 | 4 | 退職被保険者等療養費 |
| 最終予算額 (千円) | 決算額 (千円) | 決算額の 財源内訳 | | 国庫 | 県 | 地方債 | その他 | 一般財源 | | |
| 1,175 | 1,175 | | | | | | 833 | 342 | | |
| 事業の目的 | | | | | | | | | | |
| 退職被保険者等に係る療養費の現金給付を行う。 | | | | | | | | | | |
| 事業の実績、成果（振り返り、効果 等） | | | | | | | | | | |
| 【事業の実績】 保険を使用せず医療費を全額自己負担したときや、治療上必要な補装具等を購入したときの保険者負担分の経費 ・退職被保険者等療養費現金給付 1,175千円 [給付状況] 療養件数 139件 療養費用額 1,686千円 (一件あたり平均 12,129円) 保険者負担額 1,175千円 (一件あたり平均 8,453円) | | | | | | | | | | |
| 主な特定財源（名称、金額 等） | | | | | | | | | | |
| 【その他】 療養給付費交付金 833千円 | | | | | | | | | | |

| 担当課 | 医療保険課 | 施策 | 12 社会保障制度を適正に運用する | | | | | | | | | | | | | | | | | | | | | | | | | |
|--|-------------|--------------|-------------------|-------|---|-----|------|--------|---|---------|----|----|-------|------------|----------|------------|------------|---------|----------|-----------|--------|---------|-----------|-----|--------|----|----------|-------------|
| 事業名 | 審査支払手数料 | | | | | | | | | | | | | | | | | | | | | | | | | | | |
| 会計・予算科目 | 国民健康保険 | 款 | 2 | 保険給付費 | 項 | 1 | 療養諸費 | 目 | 5 | 審査支払手数料 | | | | | | | | | | | | | | | | | | |
| 最終予算額 (千円) | 決算額 (千円) | 決算額の 財源内訳 | | 国庫 | 県 | 地方債 | その他 | 一般財源 | | | | | | | | | | | | | | | | | | | | |
| 10,981 | 10,647 | | | | | | | 10,647 | | | | | | | | | | | | | | | | | | | | |
| 事業の目的 | | | | | | | | | | | | | | | | | | | | | | | | | | | | |
| 診療報酬等審査に要する経費を国保連合会へ支払う。 | | | | | | | | | | | | | | | | | | | | | | | | | | | | |
| 事業の実績、成果（振り返り、効果 等） | | | | | | | | | | | | | | | | | | | | | | | | | | | | |
| 【事業の実績】 ・診療報酬等審査支払手数料 10,647千円 | | | | | | | | | | | | | | | | | | | | | | | | | | | | |
| <table border="1"> <thead> <tr> <th>区分</th><th>件数</th><th>支払手数料</th></tr> </thead> <tbody> <tr> <td>診療報酬審査（一般）</td><td>185,386件</td><td>9,825,458円</td></tr> <tr> <td>診療報酬審査（退職）</td><td>14,367件</td><td>761,451円</td></tr> <tr> <td>療養費審査（一般）</td><td>1,030件</td><td>54,590円</td></tr> <tr> <td>療養費審査（退職）</td><td>97件</td><td>5,141円</td></tr> <tr> <td>合計</td><td>200,880件</td><td>10,646,640円</td></tr> </tbody> </table> | | | | | | | | | | | 区分 | 件数 | 支払手数料 | 診療報酬審査（一般） | 185,386件 | 9,825,458円 | 診療報酬審査（退職） | 14,367件 | 761,451円 | 療養費審査（一般） | 1,030件 | 54,590円 | 療養費審査（退職） | 97件 | 5,141円 | 合計 | 200,880件 | 10,646,640円 |
| 区分 | 件数 | 支払手数料 | | | | | | | | | | | | | | | | | | | | | | | | | | |
| 診療報酬審査（一般） | 185,386件 | 9,825,458円 | | | | | | | | | | | | | | | | | | | | | | | | | | |
| 診療報酬審査（退職） | 14,367件 | 761,451円 | | | | | | | | | | | | | | | | | | | | | | | | | | |
| 療養費審査（一般） | 1,030件 | 54,590円 | | | | | | | | | | | | | | | | | | | | | | | | | | |
| 療養費審査（退職） | 97件 | 5,141円 | | | | | | | | | | | | | | | | | | | | | | | | | | |
| 合計 | 200,880件 | 10,646,640円 | | | | | | | | | | | | | | | | | | | | | | | | | | |
| 主な特定財源（名称、金額 等） | | | | | | | | | | | | | | | | | | | | | | | | | | | | |
| | | | | | | | | | | | | | | | | | | | | | | | | | | | | |

| | | | | | | | | | | | |
|--|-------------|--------|--------------|-------------------|--------|-----|---------|--------|---|---|-------------|
| 担当課 | 医療保険課 | | 施策 | 12 社会保障制度を適正に運用する | | | | | | | |
| 事業名 | 一般被保険者高額療養 | | | | | | | | | | |
| 会計・予算科目 | 会計 | 国民健康保険 | 款 | 2 | 保険給付費 | 項 | 2 | 高額療養費 | 目 | 1 | 一般被保険者高額療養費 |
| 最終予算額 (千円) | 決算額 (千円) | | 決算額の 財源内訳 | 国庫 | 県 | 地方債 | その他 | 一般財源 | | | |
| 414,536 | 406,629 | | | 98,985 | 12,992 | | 231,412 | 63,240 | | | |
| 事業の目的 | | | | | | | | | | | |
| 一般被保険者に係る高額療養費の給付を行う。 | | | | | | | | | | | |
| 事業の実績、成果（振り返り、効果 等） | | | | | | | | | | | |
| 【事業の実績】 被保険者の所得に応じた自己負担限度額を超えた部分（高額療養費）に相当する額の経費の給付 ・一般被保険者高額療養費 406,629千円 [給付状況] 給付件数 5,820件 (一件あたり平均 69,868円) | | | | | | | | | | | |
| 主な特定財源（名称、金額 等） | | | | | | | | | | | |
| 【国庫】 療養給付費等負担金 71,635千円 財政調整交付金 27,350千円 【県】 財政調整交付金 12,992千円 【その他】 療養給付費交付金 10,819千円 前期高齢者交付金 120,172千円 高額医療費共同事業交付金 11,357千円 保険財政共同安定化事業交付金 65,957千円 一般会計繰入金 21,927千円 一般被保険者第三者納付金 1,180千円 | | | | | | | | | | | |

| | | | | | | | | | | | |
|--|-------------|--------|--------------|-------------------|-------|-----|--------|--------|---|---|--------------|
| 担当課 | 医療保険課 | | 施策 | 12 社会保障制度を適正に運用する | | | | | | | |
| 事業名 | 退職被保険者等高額療養 | | | | | | | | | | |
| 会計・予算科目 | 会計 | 国民健康保険 | 款 | 2 | 保険給付費 | 項 | 2 | 高額療養費 | 目 | 2 | 退職被保険者等高額療養費 |
| 最終予算額 (千円) | 決算額 (千円) | | 決算額の 財源内訳 | 国庫 | 県 | 地方債 | その他 | 一般財源 | | | |
| 41,609 | 38,646 | | | | | | 27,387 | 11,259 | | | |
| 事業の目的 | | | | | | | | | | | |
| 退職被保険者等に係る高額療養費の給付を行う。 | | | | | | | | | | | |
| 事業の実績、成果（振り返り、効果 等） | | | | | | | | | | | |
| 【事業の実績】 被保険者の所得に応じた自己負担限度額を超えた部分（高額療養費）に相当する額の経費の給付 ・退職被保険者等高額療養費 38,646千円 [給付状況] 給付件数 412件 (一件あたり平均 93,801円) | | | | | | | | | | | |
| 主な特定財源（名称、金額 等） | | | | | | | | | | | |
| 【その他】 療養給付費交付金 27,387千円 | | | | | | | | | | | |

| | | | | | | | | | | | |
|--|-----------------|--------|--------------|-------------------|-------|-----|-----|-------|---|---|-----------------|
| 担当課 | 医療保険課 | | 施策 | 12 社会保障制度を適正に運用する | | | | | | | |
| 事業名 | 一般被保険者高額介護合算療養費 | | | | | | | | | | |
| 会計・予算科目 | 会計 | 国民健康保険 | 款 | 2 | 保険給付費 | 項 | 2 | 高額療養費 | 目 | 3 | 一般被保険者高額介護合算療養費 |
| 最終予算額 (千円) | 決算額 (千円) | | 決算額の 財源内訳 | 国庫 | 県 | 地方債 | その他 | 一般財源 | | | |
| 300 | 275 | | | 67 | | | 7 | 201 | | | |
| 事業の目的 | | | | | | | | | | | |
| 一般被保険者に係る高額医療・高額介護合算療養費の給付を行う。 | | | | | | | | | | | |
| 事業の実績、成果（振り返り、効果 等） | | | | | | | | | | | |
| 【事業の実績】 1年間分の介護保険及び医療保険の自己負担額を合算し、基準額を超えた部分に相当する額の給付（介護保険・医療保険で按分） <ul style="list-style-type: none"> 一般被保険者高額介護合算療養費（医療分）10件 275千円 | | | | | | | | | | | |
| 主な特定財源（名称、金額 等） | | | | | | | | | | | |
| 【国庫】 療養給付費等負担金 48千円 財政調整交付金 19千円 【その他】 療養給付費交付金 7千円 | | | | | | | | | | | |

| | | | | | | | | | | | |
|--|------------------|--------|--------------|-------------------|-------|-----|-----|-------|---|---|------------------|
| 担当課 | 医療保険課 | | 施策 | 12 社会保障制度を適正に運用する | | | | | | | |
| 事業名 | 退職被保険者等高額介護合算療養費 | | | | | | | | | | |
| 会計・予算科目 | 会計 | 国民健康保険 | 款 | 2 | 保険給付費 | 項 | 2 | 高額療養費 | 目 | 4 | 退職被保険者等高額介護合算療養費 |
| 最終予算額 (千円) | 決算額 (千円) | | 決算額の 財源内訳 | 国庫 | 県 | 地方債 | その他 | 一般財源 | | | |
| 100 | 0 | | | | | | | 0 | | | |
| 事業の目的 | | | | | | | | | | | |
| 退職被保険者等に係る高額医療・高額介護合算療養費の給付を行う。 | | | | | | | | | | | |
| 事業の実績、成果（振り返り、効果 等） | | | | | | | | | | | |
| 【事業の実績】 1年間分の介護及び医療の自己負担額を合算し、基準額を超えた部分に相当する額を介護・医療で按分して支払う。 <ul style="list-style-type: none"> 退職被保険者等高額介護合算療養費 0件 0千円 | | | | | | | | | | | |
| 主な特定財源（名称、金額 等） | | | | | | | | | | | |
| | | | | | | | | | | | |

| | | | | | | | | | | |
|---|-------------|--------|--------------|-------------------|-------|---|-----|-----|------|--|
| 担当課 | 医療保険課 | | 施策 | 12 社会保障制度を適正に運用する | | | | | | |
| 事業名 | 移送費 | | | | | | | | | |
| 会計・予算科目 | 会計 | 国民健康保険 | 款 | 2 | 保険給付費 | 項 | 3 | 移送費 | 目 | |
| 最終予算額 (千円) | 決算額 (千円) | | 決算額の 財源内訳 | | 国庫 | 県 | 地方債 | その他 | 一般財源 | |
| 20 | 0 | | | | | | | | 0 | |
| 事業の目的 | | | | | | | | | | |
| 医療行為として必要な被保険者の移送に要した費用を支払う。 | | | | | | | | | | |
| 事業の実績、成果（振り返り、効果 等） | | | | | | | | | | |
| 【事業の実績】 1目 一般被保険者移送費 0件 0千円 2目 退職被保険者等移送費 0件 0千円 | | | | | | | | | | |
| 主な特定財源（名称、金額 等） | | | | | | | | | | |
| | | | | | | | | | | |

| | | | | | | | | | | | |
|---|-------------|--------|--------------|-------------------|-------|---|-----|--------|-------|---|---------|
| 担当課 | 医療保険課 | | 施策 | 12 社会保障制度を適正に運用する | | | | | | | |
| 事業名 | 出産育児一時金 | | | | | | | | | | |
| 会計・予算科目 | 会計 | 国民健康保険 | 款 | 2 | 保険給付費 | 項 | 4 | 出産育児諸費 | 目 | 1 | 出産育児一時金 |
| 最終予算額 (千円) | 決算額 (千円) | | 決算額の 財源内訳 | | 国庫 | 県 | 地方債 | その他 | 一般財源 | | |
| 22,260 | 15,376 | | | | | | | 10,320 | 5,056 | | |
| 事業の目的 | | | | | | | | | | | |
| 国保被保険者が出産したときに、出産育児一時金を支給する。 | | | | | | | | | | | |
| 事業の実績、成果（振り返り、効果 等） | | | | | | | | | | | |
| 【事業の実績】 国保被保険者の出産1件あたり390,000円を支給（H27.1.1以降404,000円） ※「産科医療補償制度」に係る出産の場合は30,000円を加算（H27.1.1以降16,000円） ・出産育児一時金 37件 15,376千円 | | | | | | | | | | | |
| 主な特定財源（名称、金額 等） | | | | | | | | | | | |
| 【その他】 一般会計繰入金 10,320千円 | | | | | | | | | | | |

| | | | | | | | | | | | |
|--|---------------|--------|--------------|-------------------|-------|-----|-----|------|-------|---|-----|
| 担当課 | 医療保険課 | | 施策 | 12 社会保障制度を適正に運用する | | | | | | | |
| 事業名 | 葬祭諸費 | | | | | | | | | | |
| 会計・予算科目 | 会 計 | 国民健康保険 | 款 | 2 | 保険給付費 | 項 | 5 | 葬祭諸費 | 目 | 1 | 葬祭費 |
| 最終予算額 (千円) | 決 算 額 (千円) | | 決算額の 財源内訳 | 国庫 | 県 | 地方債 | その他 | 一般財源 | | | |
| 1,920 | 1,840 | | | | | | | | 1,840 | | |
| 事業の目的 | | | | | | | | | | | |
| <p>国保被保険者が亡くなったとき、葬儀等を行った人に葬祭費を支給する。</p> | | | | | | | | | | | |
| 事業の実績、成果（振り返り、効果 等） | | | | | | | | | | | |
| <p>【事業の実績】 葬祭 1 件あたり 20,000円を支給 ・葬祭費 92件 1,840千円</p> | | | | | | | | | | | |
| 主な特定財源（名称、金額 等） | | | | | | | | | | | |
| | | | | | | | | | | | |

| | | | | | | | | | | | |
|-------------------------------------|---------------|--------|--------------|-------------------|---------|-----|-----|---------|---|---|------------|
| 担当課 | 医療保険課 | | 施策 | 12 社会保障制度を適正に運用する | | | | | | | |
| 事業名 | 老人保健事務費拠出金 | | | | | | | | | | |
| 会計・予算科目 | 会 計 | 国民健康保険 | 款 | 3 | 老人保健拠出金 | 項 | 1 | 老人保健拠出金 | 目 | 2 | 老人保健事務費拠出金 |
| 最終予算額 (千円) | 決 算 額 (千円) | | 決算額の 財源内訳 | 国庫 | 県 | 地方債 | その他 | 一般財源 | | | |
| 36 | 29 | | | | | | 4 | 25 | | | |
| 事業の目的 | | | | | | | | | | | |
| <p>老人医療制度に係る事務費拠出金の支払いを行う。</p> | | | | | | | | | | | |
| 事業の実績、成果（振り返り、効果 等） | | | | | | | | | | | |
| <p>【事業の実績】 ・老人保健事務費拠出金 29千円</p> | | | | | | | | | | | |
| 主な特定財源（名称、金額 等） | | | | | | | | | | | |
| <p>【その他】老人保健拠出金還付金 4千円</p> | | | | | | | | | | | |

| | | | | | | | | | | |
|---|-------------|--------------|-------------------|--------|-----|--------|---------|---|---|-------|
| 担当課 | 医療保険課 | 施策 | 12 社会保障制度を適正に運用する | | | | | | | |
| 事業名 | 介護納付金 | | | | | | | | | |
| 会計・予算科目 | 国民健康保険 | 款 | 4 | 介護納付金 | 項 | 1 | 介護納付金 | 目 | 1 | 介護納付金 |
| 最終予算額 (千円) | 決算額 (千円) | 決算額の 財源内訳 | 国庫 | 県 | 地方債 | その他 | 一般財源 | | | |
| 305,084 | 305,084 | | 141,052 | 17,601 | | 17,371 | 129,060 | | | |
| 事業の目的 | | | | | | | | | | |
| 国保加入者で介護保険第2号被保険者分の介護保険料に係る納付金を社会保険診療報酬支払基金に支払う。 | | | | | | | | | | |
| 事業の実績、成果（振り返り、効果等） | | | | | | | | | | |
| 【事業の実績】 ・介護納付金（H26概算納付金額からH24精算額を減じた額） 305,084千円 | | | | | | | | | | |
| 主な特定財源（名称、金額等） | | | | | | | | | | |
| 【国庫】 療養給付費等負担金 97,627千円 財政調整交付金 43,425千円 【県】 財政調整交付金 17,601千円 【その他】 一般会計繰入金 17,371千円 | | | | | | | | | | |

| | | | | | | | | | | |
|---|-------------|--------------|-------------------|-----------|-----|---------|-----------|---|---|----------|
| 担当課 | 医療保険課 | 施策 | 12 社会保障制度を適正に運用する | | | | | | | |
| 事業名 | 後期高齢者支援金 | | | | | | | | | |
| 会計・予算科目 | 国民健康保険 | 款 | 5 | 後期高齢者支援金等 | 項 | 1 | 後期高齢者支援金等 | 目 | 1 | 後期高齢者支援金 |
| 最終予算額 (千円) | 決算額 (千円) | 決算額の 財源内訳 | 国庫 | 県 | 地方債 | その他 | 一般財源 | | | |
| 697,321 | 697,321 | | 277,851 | 34,478 | | 277,163 | 107,829 | | | |
| 事業の目的 | | | | | | | | | | |
| 後期高齢者医療制度療養給付費に係る納付金を社会保険診療報酬支払基金に支払う。 | | | | | | | | | | |
| 事業の実績、成果（振り返り、効果等） | | | | | | | | | | |
| 【事業の実績】 ・後期高齢者支援金（H26概算額からH24精算額を減じた額） 697,321千円 | | | | | | | | | | |
| 主な特定財源（名称、金額等） | | | | | | | | | | |
| 【国庫】 療養給付費等負担金 201,900千円 財政調整交付金 75,951千円 【県】 財政調整交付金 34,478千円 【その他】 療養給付費交付金 66,383千円 前期高齢者交付金 161,453千円 一般会計繰入金 49,327千円 | | | | | | | | | | |

| | | | | | | | | | | | |
|---------------------------------------|---------------|--------|--------------|-------------------|-----------|-----|-----|-----------|---|---|---------------|
| 担当課 | 医療保険課 | | 施策 | 12 社会保障制度を適正に運用する | | | | | | | |
| 事業名 | 後期高齢者関係事務費拠出金 | | | | | | | | | | |
| 会計・予算科目 | 会 計 | 国民健康保険 | 款 | 5 | 後期高齢者支援金等 | 項 | 1 | 後期高齢者支援金等 | 目 | 2 | 後期高齢者関係事務費拠出金 |
| 最終予算額 (千円) | 決 算 額 (千円) | | 決算額の 財源内訳 | 国庫 | 県 | 地方債 | その他 | 一般財源 | | | |
| 51 | 50 | | | | | | | 50 | | | |
| 事業の目的 | | | | | | | | | | | |
| 後期高齢者医療制度事務費に係る拠出金を社会保険診療報酬支払基金に支払う。 | | | | | | | | | | | |
| 事業の実績、成果（振り返り、効果 等） | | | | | | | | | | | |
| 【事業の実績】 ・後期高齢者関係事務費拠出金 50千円 | | | | | | | | | | | |
| 主な特定財源（名称、金額 等） | | | | | | | | | | | |
| | | | | | | | | | | | |

| | | | | | | | | | | | |
|--|---------------|--------|--------------|-------------------|-----------|-----|-----|-----------|---|---|----------|
| 担当課 | 医療保険課 | | 施策 | 12 社会保障制度を適正に運用する | | | | | | | |
| 事業名 | 前期高齢者納付金 | | | | | | | | | | |
| 会計・予算科目 | 会 計 | 国民健康保険 | 款 | 6 | 前期高齢者納付金等 | 項 | 1 | 前期高齢者納付金等 | 目 | 1 | 前期高齢者納付金 |
| 最終予算額 (千円) | 決 算 額 (千円) | | 決算額の 財源内訳 | 国庫 | 県 | 地方債 | その他 | 一般財源 | | | |
| 489 | 488 | | | | | | | 488 | | | |
| 事業の目的 | | | | | | | | | | | |
| 65歳から75歳までの被保険者数に応じて財政調整される前期高齢者納付金を社会保険診療報酬支払基金に支払う。 | | | | | | | | | | | |
| 事業の実績、成果（振り返り、効果 等） | | | | | | | | | | | |
| 【事業の実績】 ・前期高齢者納付金（H26概算額からH24精算額を減じた額） 488千円 | | | | | | | | | | | |
| 主な特定財源（名称、金額 等） | | | | | | | | | | | |
| | | | | | | | | | | | |

| | | | | | | | | | | | |
|--|---------------|--------|--------------|-------------------|-----------|---|-----|-----------|------|---|---------------|
| 担当課 | 医療保険課 | | 施策 | 12 社会保障制度を適正に運用する | | | | | | | |
| 事業名 | 前期高齢者関係事務費拠出金 | | | | | | | | | | |
| 会計・予算科目 | 会計 | 国民健康保険 | 款 | 6 | 前期高齢者納付金等 | 項 | 1 | 前期高齢者納付金等 | 目 | 2 | 前期高齢者関係事務費拠出金 |
| 最終予算額 (千円) | 決算額 (千円) | | 決算額の 財源内訳 | | 国庫 | 県 | 地方債 | その他 | 一般財源 | | |
| 51 | 50 | | | | | | | | 50 | | |
| 事業の目的 | | | | | | | | | | | |
| 65歳から75歳までの被保険者数に応じて財政調整される前期高齢者納付金制度事務費に係る拠出金を社会保険診療報酬支払基金に支払う。 | | | | | | | | | | | |
| 事業の実績、成果（振り返り、効果 等） | | | | | | | | | | | |
| 【事業の実績】 ・前期高齢者関係事務費拠出金 50千円 | | | | | | | | | | | |
| 主な特定財源（名称、金額 等） | | | | | | | | | | | |
| | | | | | | | | | | | |

| | | | | | | | | | | | |
|--|-------------|--------|--------------|-------------------|---------|--------|-----|---------|--------|---|---------------------|
| 担当課 | 医療保険課 | | 施策 | 12 社会保障制度を適正に運用する | | | | | | | |
| 事業名 | 高額医療共同事業拠出金 | | | | | | | | | | |
| 会計・予算科目 | 会計 | 国民健康保険 | 款 | 7 | 共同事業拠出金 | 項 | 1 | 共同事業拠出金 | 目 | 1 | 高額医療費共同事業 医療費拠出金 |
| 最終予算額 (千円) | 決算額 (千円) | | 決算額の 財源内訳 | | 国庫 | 県 | 地方債 | その他 | 一般財源 | | |
| 129,445 | 119,226 | | | | 30,228 | 30,228 | | | 58,770 | | |
| 事業の目的 | | | | | | | | | | | |
| 高額な医療費の支払いがあった場合に交付金を受け取ることができる制度に対し、県内の市町村が国保連合会へ拠出金を支払う。 | | | | | | | | | | | |
| 事業の実績、成果（振り返り、効果 等） | | | | | | | | | | | |
| 【事業の実績】 基準対象額（80万円）を超える医療費の59%を実績に応じて拠出し、高額な医療費の支払いに対応する。 ・高額医療共同事業拠出金 119,226千円 | | | | | | | | | | | |
| 主な特定財源（名称、金額 等） | | | | | | | | | | | |
| 【国庫】 高額医療費共同事業負担金 30,228千円 【県】 高額医療費共同事業負担金 30,228千円 | | | | | | | | | | | |

| | | | | | | | | | | | |
|---|-------------|--------|--------------|-------------------|---------|---|-----|---------|------|---|---------------|
| 担当課 | 医療保険課 | | 施策 | 12 社会保障制度を適正に運用する | | | | | | | |
| 事業名 | 事務費共同事業拠出金 | | | | | | | | | | |
| 会計・予算科目 | 会計 | 国民健康保険 | 款 | 7 | 共同事業拠出金 | 項 | 1 | 共同事業拠出金 | 目 | 2 | その他共同事業事務費拠出金 |
| 最終予算額 (千円) | 決算額 (千円) | | 決算額の 財源内訳 | | 国庫 | 県 | 地方債 | その他 | 一般財源 | | |
| 5 | 1 | | | | | | | | 1 | | |
| 事業の目的 | | | | | | | | | | | |
| <p>県内の共通的な事務を国保連合会において行うための事業。 国保連合会で年金受給者情報を取りまとめ、各市町村に情報提供する経費を拠出する。</p> | | | | | | | | | | | |
| 事業の実績、成果（振り返り、効果 等） | | | | | | | | | | | |
| <p>【事業の実績】 年金受給者一覧表作成事務費 1千円</p> | | | | | | | | | | | |
| 主な特定財源（名称、金額 等） | | | | | | | | | | | |
| | | | | | | | | | | | |

| | | | | | | | | | | | |
|--|----------------|--------|--------------|-------------------|---------|---|-----|---------|---------|---|----------------|
| 担当課 | 医療保険課 | | 施策 | 12 社会保障制度を適正に運用する | | | | | | | |
| 事業名 | 保険財政共同安定化事業拠出金 | | | | | | | | | | |
| 会計・予算科目 | 会計 | 国民健康保険 | 款 | 7 | 共同事業拠出金 | 項 | 1 | 共同事業拠出金 | 目 | 3 | 保険財政共同安定化事業拠出金 |
| 最終予算額 (千円) | 決算額 (千円) | | 決算額の 財源内訳 | | 国庫 | 県 | 地方債 | その他 | 一般財源 | | |
| 573,192 | 573,191 | | | | | | | | 573,191 | | |
| 事業の目的 | | | | | | | | | | | |
| <p>高額な医療費の支払いがあった場合に交付金を受け取ることができる制度に対し、県内の市町村が国保連合会へ拠出金を支払う。</p> | | | | | | | | | | | |
| 事業の実績、成果（振り返り、効果 等） | | | | | | | | | | | |
| <p>【事業の実績】 基準対象額（30万円から80万円まで）の医療費の59%を実績に応じて拠出し、高額な医療費の支払いに対応する。 ・保険財政共同安定化事業拠出金 573,191千円</p> | | | | | | | | | | | |
| 主な特定財源（名称、金額 等） | | | | | | | | | | | |
| | | | | | | | | | | | |

| | | | | | | | | | | | |
|---------------------------------------|---------------|--------|--------------|-----------------------------------|-------|---|-----|-------|------|---|---------|
| 担当課 | 医療保険課 | | 施策 | 【戦略】13 一人ひとりのライフサイクルに応じた健康づくりを進める | | | | | | | |
| 事業名 | 保健事業費 | | | | | | | | | | |
| 会計・予算科目 | 会 計 | 国民健康保険 | 款 | 8 | 保健事業費 | 項 | 1 | 保健事業費 | 目 | 1 | 保健衛生普及費 |
| 最終予算額 (千円) | 決 算 額 (千円) | | 決算額の 財源内訳 | | 国庫 | 県 | 地方債 | その他 | 一般財源 | | |
| 2,123 | 1,106 | | | | | | | 797 | 309 | | |
| 事業の目的 | | | | | | | | | | | |
| 国保被保険者の健康増進のために行う保健事業の事務費等 | | | | | | | | | | | |
| 事業の実績、成果（振り返り、効果 等） | | | | | | | | | | | |
| 【事業の実績】 ・食生活改善地区組織活動事業委託料 910千円 ほか | | | | | | | | | | | |
| 主な特定財源（名称、金額 等） | | | | | | | | | | | |
| 【その他】基金繰入金 797千円 | | | | | | | | | | | |

| | | | | | | | | | | | |
|--|---------------|--------|--------------|-----------------------------------|-------|---|-----|-------|-------|---|---------|
| 担当課 | 医療保険課 | | 施策 | 【戦略】13 一人ひとりのライフサイクルに応じた健康づくりを進める | | | | | | | |
| 事業名 | 人間ドック | | | | | | | | | | |
| 会計・予算科目 | 会 計 | 国民健康保険 | 款 | 8 | 保健事業費 | 項 | 1 | 保健事業費 | 目 | 1 | 保健衛生普及費 |
| 最終予算額 (千円) | 決 算 額 (千円) | | 決算額の 財源内訳 | | 国庫 | 県 | 地方債 | その他 | 一般財源 | | |
| 6,300 | 4,559 | | | | | | | | 4,559 | | |
| 事業の目的 | | | | | | | | | | | |
| 国保被保険者を対象に、がんや生活習慣病などについての総合的な健診を行い、疾病の早期発見、早期治療につなげる。 | | | | | | | | | | | |
| 事業の実績、成果（振り返り、効果 等） | | | | | | | | | | | |
| 【事業の実績】 国保人間ドック受診者 294人（定員なし） ・人間ドック検査委託料 4,438千円 ほか | | | | | | | | | | | |
| 主な特定財源（名称、金額 等） | | | | | | | | | | | |
| | | | | | | | | | | | |

| | | | | | | | | | | | |
|---|---------------|--------|--------------|-----------------------------------|-------|---|-----|-------|-------|---|---------|
| 担当課 | 医療保険課 | | 施策 | 【戦略】13 一人ひとりのライフサイクルに応じた健康づくりを進める | | | | | | | |
| 事業名 | 脳ドック | | | | | | | | | | |
| 会計・予算科目 | 会 計 | 国民健康保険 | 款 | 8 | 保健事業費 | 項 | 1 | 保健事業費 | 目 | 1 | 保健衛生普及費 |
| 最終予算額 (千円) | 決 算 額 (千円) | | 決算額の 財源内訳 | | 国庫 | 県 | 地方債 | その他 | 一般財源 | | |
| 3,503 | 1,889 | | | | | | | | 1,889 | | |
| 事業の目的 | | | | | | | | | | | |
| 40歳以上70歳未満の国保被保険者を対象に、脳動脈瘤・脳梗塞や初期の認知症等についての健診を行い、疾病の早期発見、早期治療につなげる。 | | | | | | | | | | | |
| 事業の実績、成果（振り返り、効果 等） | | | | | | | | | | | |
| 【事業の実績】 国保脳ドック受診者 81人（定員150人） ・脳ドック検査委託料 1,860千円 ほか | | | | | | | | | | | |
| 主な特定財源（名称、金額 等） | | | | | | | | | | | |
| | | | | | | | | | | | |

| | | | | | | | | | | | |
|---|---------------|--------|--------------|-----------------------------------|-------|---|-----|-------|-------|---|---------|
| 担当課 | 医療保険課 | | 施策 | 【戦略】13 一人ひとりのライフサイクルに応じた健康づくりを進める | | | | | | | |
| 事業名 | 生きがい健康づくり事業 | | | | | | | | | | |
| 会計・予算科目 | 会 計 | 国民健康保険 | 款 | 8 | 保健事業費 | 項 | 1 | 保健事業費 | 目 | 1 | 保健衛生普及費 |
| 最終予算額 (千円) | 決 算 額 (千円) | | 決算額の 財源内訳 | | 国庫 | 県 | 地方債 | その他 | 一般財源 | | |
| 1,658 | 1,524 | | | | | | | 152 | 1,372 | | |
| 事業の目的 | | | | | | | | | | | |
| 市営温水プールや関金温泉を活用した健康運動教室等を実施することにより、運動習慣を身につけ、生活習慣病予防、健康づくりにつなげる。 | | | | | | | | | | | |
| 事業の実績、成果（振り返り、効果 等） | | | | | | | | | | | |
| 【事業の実績】 ○健康教室 市営温水プールを利用した健康づくり教室を委託により実施。 ＊メタボリック予防教室 実施回数32回 述べ112人 ＊健康水泳教室 実施回数 8回 述べ109人 ＊レディース水泳教室 実施回数 8回 述べ148人 ・水中教室委託料 719千円 ○ヒザ腰シャキッと湯中運動教室 関金温泉のお湯を利用し、ひざ・腰痛予防等の運動を行う。 2クール 全24回 参加者24人 ・講師派遣手数料 605千円 ・会場借上料 200千円 | | | | | | | | | | | |
| 主な特定財源（名称、金額 等） | | | | | | | | | | | |
| 【その他】 一般会計繰入金 152千円 | | | | | | | | | | | |

| | | | | | | | | | | | |
|--|---------------|--------|--------------|-----------------------------------|-------|---------|-----|------------|--------|---------------|---------|
| 担当課 | 医療保険課 | | 施策 | 【戦略】13 一人ひとりのライフサイクルに応じた健康づくりを進める | | | | | | | |
| 事業名 | 特定健康診査等事業 | | | | | | | | | | |
| 会計・予算科目 | 会 計 | 国民健康保険 | 款 | 8 | 保健事業費 | 項 | 1 | 保健事業費 | 目 | 1 | 保健衛生普及費 |
| 最終予算額 (千円) | 決 算 額 (千円) | | 決算額の 財源内訳 | | 国庫 | 県 | 地方債 | その他 | 一般財源 | | |
| 20,859 | 17,245 | | | | 3,097 | 3,750 | | | 10,398 | | |
| 事業の目的 | | | | | | | | | | | |
| <p>40歳以上の国保被保険者を対象に、心臓病・糖尿病などの生活習慣病の予防改善を目的としたメタボリックシンドローム（内臓脂肪症候群）についての健診を行うとともに、健診結果で改善が必要という結果となった人を対象に医師・保健師等による保健指導を実施し、疾病の早期発見、早期治療につなげる。また、特定健診で異常値が出たまま医療機関を受診していない人や高血圧症及び糖尿病の治療を中断している人を対象に、保健師が訪問指導を行う。</p> | | | | | | | | | | | |
| 事業の実績、成果（振り返り、効果 等） | | | | | | | | | | | |
| 【事業の実績】 | | | | | | | | | | | |
| 平成26年度 ○特定健康診査実績 | | | | | | | | | | | |
| 対象者 | | 9,931人 | | ○特定保健指導実績 | | 動機づけ支援 | | 45人 | | | |
| 受診者 | | 1,693人 | | | | 積極的支援 | | 18人 | | | |
| うち集団 | | 781人 | | | | | | | | ※平成27年度継続中を含む | |
| うち個別 | | 912人 | | | | | | | | | |
| 受診率 | | 17.05% | | | | ○訪問指導実績 | | 健診異常値放置者 | | 8人 | |
| | | | | | | | | 生活習慣病治療中断者 | | 17人 | |
| <ul style="list-style-type: none"> ・非常勤職員報酬 1,787千円 ・非常勤職員社会保険料 276千円 ・特定健康診査委託料 11,786千円 ・特定保健指導委託料 738千円 ほか | | | | | | | | | | | |
| 主な特定財源（名称、金額 等） | | | | | | | | | | | |
| 【国庫】 特定健康診査等負担金 3,097千円 | | | | | | | | | | | |
| 【県】 特定健康診査等負担金 3,750千円 | | | | | | | | | | | |

| | | | | | | | | | | | |
|-----------------------------|---------------|--------|--------------|-------------------|-------|---|-----|-------|------|---|-----------|
| 担当課 | 医療保険課 | | 施策 | 12 社会保障制度を適正に運用する | | | | | | | |
| 事業名 | 財政調整基金積立金 | | | | | | | | | | |
| 会計・予算科目 | 会 計 | 国民健康保険 | 款 | 9 | 基金積立金 | 項 | 1 | 基金積立金 | 目 | 1 | 財政調整基金積立金 |
| 最終予算額 (千円) | 決 算 額 (千円) | | 決算額の 財源内訳 | | 国庫 | 県 | 地方債 | その他 | 一般財源 | | |
| 833 | 797 | | | | | | | 797 | 0 | | |
| 事業の目的 | | | | | | | | | | | |
| 国民健康保険財政調整基金の運用利子を基金に積み立てる。 | | | | | | | | | | | |
| 事業の実績、成果（振り返り、効果 等） | | | | | | | | | | | |
| 【事業の実績】 | | | | | | | | | | | |
| 積立金決算額 797千円 | | | | | | | | | | | |
| 26年度末基金残高 486,000千円 | | | | | | | | | | | |
| 主な特定財源（名称、金額 等） | | | | | | | | | | | |
| 【その他】 基金利子 797千円 | | | | | | | | | | | |

| | | | | | | | | | | | |
|---|---------------|--------|--------------|-------------------|------|---|-----|-----|-------|---|--------------|
| 担当課 | 医療保険課 | | 施策 | 12 社会保障制度を適正に運用する | | | | | | | |
| 事業名 | 一般被保険者保険料還付金 | | | | | | | | | | |
| 会計・予算科目 | 会 計 | 国民健康保険 | 款 | 10 | 諸支出金 | 項 | 1 | 還付金 | 目 | 1 | 一般被保険者保険料還付金 |
| 最終予算額 (千円) | 決 算 額 (千円) | | 決算額の 財源内訳 | | 国庫 | 県 | 地方債 | その他 | 一般財源 | | |
| 3,250 | 2,826 | | | | | | | | 2,826 | | |
| 事業の目的 | | | | | | | | | | | |
| 一般被保険者に係る過年度保険料の還付を行う。 | | | | | | | | | | | |
| 事業の実績、成果（振り返り、効果 等） | | | | | | | | | | | |
| 【事業の実績】 ・一般被保険者保険料還付金 2,826千円 | | | | | | | | | | | |
| 主な特定財源（名称、金額 等） | | | | | | | | | | | |
| | | | | | | | | | | | |

| | | | | | | | | | | | |
|--|---------------|--------|--------------|-------------------|------|---|-----|-----|------|---|---------------|
| 担当課 | 医療保険課 | | 施策 | 12 社会保障制度を適正に運用する | | | | | | | |
| 事業名 | 退職被保険者等保険料還付金 | | | | | | | | | | |
| 会計・予算科目 | 会 計 | 国民健康保険 | 款 | 10 | 諸支出金 | 項 | 1 | 還付金 | 目 | 2 | 退職被保険者等保険料還付金 |
| 最終予算額 (千円) | 決 算 額 (千円) | | 決算額の 財源内訳 | | 国庫 | 県 | 地方債 | その他 | 一般財源 | | |
| 300 | 143 | | | | | | | | 143 | | |
| 事業の目的 | | | | | | | | | | | |
| 退職被保険者等に係る過年度保険料の還付を行う。 | | | | | | | | | | | |
| 事業の実績、成果（振り返り、効果 等） | | | | | | | | | | | |
| 【事業の実績】 ・退職被保険者等保険料還付金 143千円 | | | | | | | | | | | |
| 主な特定財源（名称、金額 等） | | | | | | | | | | | |
| | | | | | | | | | | | |

| | | | | | | | | | | | |
|--|---------------|--------|--------------|-------------------|------|---|-----|--------|--------|---|-----|
| 担当課 | 医療保険課 | | 施策 | 12 社会保障制度を適正に運用する | | | | | | | |
| 事業名 | 還付金 | | | | | | | | | | |
| 会計・予算科目 | 会 計 | 国民健康保険 | 款 | 10 | 諸支出金 | 項 | 1 | 還付金 | 目 | 3 | 償還金 |
| 最終予算額 (千円) | 決 算 額 (千円) | | 決算額の 財源内訳 | | 国庫 | 県 | 地方債 | その他 | 一般財源 | | |
| 62,525 | 62,524 | | | | | | | 14,720 | 47,804 | | |
| 事業の目的 | | | | | | | | | | | |
| 前年度国県負担金・補助金・交付金等について、精算に基づき返還を行う。 | | | | | | | | | | | |
| 事業の実績、成果（振り返り、効果 等） | | | | | | | | | | | |
| 【事業の実績】 ・H25療養給付費等負担金返還金（国） 60,716千円 ・H25特定健診、保健指導費負担金返還金（国、県） 1,746千円 ほか | | | | | | | | | | | |
| 主な特定財源（名称、金額 等） | | | | | | | | | | | |
| 【その他】 過年度療養給付費交付金 14,720千円 | | | | | | | | | | | |

| | | | | | | | | | | | |
|---|----------------|--------|--------------|-------------------|------|---|-----|-----|------|---|----------------|
| 担当課 | 医療保険課 | | 施策 | 12 社会保障制度を適正に運用する | | | | | | | |
| 事業名 | 一般被保険者保険料還付加算金 | | | | | | | | | | |
| 会計・予算科目 | 会 計 | 国民健康保険 | 款 | 10 | 諸支出金 | 項 | 1 | 還付金 | 目 | 4 | 一般被保険者保険料還付加算金 |
| 最終予算額 (千円) | 決 算 額 (千円) | | 決算額の 財源内訳 | | 国庫 | 県 | 地方債 | その他 | 一般財源 | | |
| 270 | 224 | | | | | | | | 224 | | |
| 事業の目的 | | | | | | | | | | | |
| 一般被保険者に係る保険料の還付加算金を支払う。 | | | | | | | | | | | |
| 事業の実績、成果（振り返り、効果 等） | | | | | | | | | | | |
| 【事業の実績】 ・一般被保険者保険料還付加算金 224千円 | | | | | | | | | | | |
| 主な特定財源（名称、金額 等） | | | | | | | | | | | |
| | | | | | | | | | | | |

| | | | | | | | | |
|--|---------------|--------|--------------|-------------------|---|-------|-----|------|
| 担当課 | 医療保険課 | | 施策 | 12 社会保障制度を適正に運用する | | | | |
| 事業名 | その他の還付金等 | | | | | | | |
| 会計・予算科目 | 会 計 | 国民健康保険 | 款 | 10 諸支出金 | 項 | 1 還付金 | 目 | |
| 最終予算額 (千円) | 決 算 額 (千円) | | 決算額の 財源内訳 | 国庫 | 県 | 地方債 | その他 | 一般財源 |
| 65 | 0 | | | | | | | 0 |
| 事業の目的 | | | | | | | | |
| 保険料(税)の還付金・還付加算金を支払う。 | | | | | | | | |
| 事業の実績、成果(振り返り、効果等) | | | | | | | | |
| 【事業の実績】 5目 退職被保険者等保険料還付加算金 0千円 6目 一般被保険者保険税還付金 0千円 7目 退職被保険者等保険税還付金 0千円 8目 一般被保険者保険税還付加算金 0千円 9目 退職被保険者等保険税還付加算金 0千円 | | | | | | | | |
| 主な特定財源(名称、金額等) | | | | | | | | |
| | | | | | | | | |

| | | | | | | | | |
|---|---------------|--------|--------------|-------------------|---|-------|-----|-------|
| 担当課 | 医療保険課 | | 施策 | 12 社会保障制度を適正に運用する | | | | |
| 事業名 | 予備費 | | | | | | | |
| 会計・予算科目 | 会 計 | 国民健康保険 | 款 | 11 予備費 | 項 | 1 予備費 | 目 | 1 予備費 |
| 最終予算額 (千円) | 決 算 額 (千円) | | 決算額の 財源内訳 | 国庫 | 県 | 地方債 | その他 | 一般財源 |
| 11,793 | 0 | | | | | | | 0 |
| 事業の目的 | | | | | | | | |
| 予備費 | | | | | | | | |
| 事業の実績、成果(振り返り、効果等) | | | | | | | | |
| 【事業の実績】 予算内の執行により歳出不足が発生しなかったため、執行なし。 | | | | | | | | |
| 主な特定財源(名称、金額等) | | | | | | | | |
| | | | | | | | | |

| | | | | | | | | | | | |
|---|-------------|------|--------------|-----------------------------|-----|-----|-------|-------|---|---|-------|
| 担当課 | 長寿社会課 | | 施策 | 【戦略】10 高齢者が生涯現役で活躍できるまちをつくる | | | | | | | |
| 事業名 | 一般管理費 | | | | | | | | | | |
| 会計・予算科目 | 会計 | 介護保険 | 款 | 1 | 総務費 | 項 | 1 | 総務管理費 | 目 | 1 | 一般管理費 |
| 最終予算額 (千円) | 決算額 (千円) | | 決算額の 財源内訳 | 国庫 | 県 | 地方債 | その他 | 一般財源 | | | |
| 4,284 | 3,847 | | | | | | 3,847 | 0 | | | |
| 事業の目的 | | | | | | | | | | | |
| 介護保険事業に係る一般的な事務を円滑に実施する。 | | | | | | | | | | | |
| 事業の実績、成果（振り返り、効果 等） | | | | | | | | | | | |
| <p>介護保険事業に係る一般事務</p> <p>手数料 介護保険システム保守料 1,814千円 介護保険システム借上料 1,607千円</p> | | | | | | | | | | | |
| 主な特定財源（名称、金額 等） | | | | | | | | | | | |
| 【その他】一般会計繰入金 3,693千円 雑入 154千円 | | | | | | | | | | | |

| | | | | | | | | | | | |
|---|-------------|------|--------------|-----------------------------|-----|-----|-------|-------|---|---|----------|
| 担当課 | 長寿社会課 | | 施策 | 【戦略】10 高齢者が生涯現役で活躍できるまちをつくる | | | | | | | |
| 事業名 | 国保連合会負担金 | | | | | | | | | | |
| 会計・予算科目 | 会計 | 介護保険 | 款 | 1 | 総務費 | 項 | 1 | 総務管理費 | 目 | 2 | 国保連合会負担金 |
| 最終予算額 (千円) | 決算額 (千円) | | 決算額の 財源内訳 | 国庫 | 県 | 地方債 | その他 | 一般財源 | | | |
| 3,200 | 1,412 | | | | | | 1,412 | 0 | | | |
| 事業の目的 | | | | | | | | | | | |
| 介護給付に係る事務のうち各保険者が単独で実施するよりも共同で行うことにより効率化が図られる事務について国保連合会に委託し、事務の効率化を図る。 | | | | | | | | | | | |
| 事業の実績、成果（振り返り、効果 等） | | | | | | | | | | | |
| <p>共同処理手数料（高額介護サービス費審査支払、主治医意見書料支払事務等） 1,412千円</p> | | | | | | | | | | | |
| 主な特定財源（名称、金額 等） | | | | | | | | | | | |
| 【その他】一般会計繰入金 1,412千円 | | | | | | | | | | | |

| 担当課 | 長寿社会課 | | 施策 | 【戦略】10 高齢者が生涯現役で活躍できるまちをつくる | | | | | | | | | | | | | | | | | | | | | | | | | | | | | | | | | | |
|---|-------------|---------------|---------------|-----------------------------|-----|---|-----|-------|------|---|-------|------|--------|--------|--------|----|----|-------------|-------------|-------|----|------------|------------|------|---|-------------|-------------|------|-------|--|------------|-----------|------|----|--|---------------|---------------|------|
| 事業名 | 賦課徴収費 | | | | | | | | | | | | | | | | | | | | | | | | | | | | | | | | | | | | | |
| 会計・予算科目 | 会計 | 介護保険 | 款 | 1 | 総務費 | 項 | 2 | 徴収費 | 目 | 1 | 賦課徴収費 | | | | | | | | | | | | | | | | | | | | | | | | | | | |
| 最終予算額 (千円) | 決算額 (千円) | | 決算額の 財源内訳 | | 国庫 | 県 | 地方債 | その他 | 一般財源 | | | | | | | | | | | | | | | | | | | | | | | | | | | | | |
| 3,168 | 2,625 | | | | | | | 2,625 | 0 | | | | | | | | | | | | | | | | | | | | | | | | | | | | | |
| 事業の目的 | | | | | | | | | | | | | | | | | | | | | | | | | | | | | | | | | | | | | | |
| 第1号被保険者保険料の賦課及び徴収を適正に実施する。 | | | | | | | | | | | | | | | | | | | | | | | | | | | | | | | | | | | | | | |
| 事業の実績、成果（振り返り、効果等） | | | | | | | | | | | | | | | | | | | | | | | | | | | | | | | | | | | | | | |
| <ul style="list-style-type: none"> 保険料決定通知書等の印刷等・納入通知書等の通信運搬費 印刷製本費 普通徴収納入通知書、保険料額決定通知書ほか 513千円 通信運搬費 保険料額通知書等郵送料 1,910千円、手数料 口座振替手数料ほか 150千円 | | | | | | | | | | | | | | | | | | | | | | | | | | | | | | | | | | | | | | |
| 【保険料収納状況】 | | | | | | | | | | | | | | | | | | | | | | | | | | | | | | | | | | | | | | |
| 65歳以上の1号被保険者の所得状況を確認し、適切な賦課を行い、保険料徴収ができた。 | | | | | | | | | | | | | | | | | | | | | | | | | | | | | | | | | | | | | | |
| <table border="1"> <thead> <tr> <th>徴収区分</th> <th>調定額(円)</th> <th>収納額(円)</th> <th>収納率(%)</th> </tr> </thead> <tbody> <tr> <td rowspan="3">現年</td> <td>特徴</td> <td>856,462,000</td> <td>856,741,400</td> <td>100.0</td> </tr> <tr> <td>普徴</td> <td>74,096,200</td> <td>63,929,230</td> <td>86.3</td> </tr> <tr> <td>計</td> <td>930,558,200</td> <td>920,670,630</td> <td>98.9</td> </tr> <tr> <td colspan="2">滞納繰越分</td> <td>19,242,920</td> <td>3,171,462</td> <td>16.5</td> </tr> <tr> <td colspan="2">合計</td> <td>1,880,359,320</td> <td>1,844,512,722</td> <td>98.1</td> </tr> </tbody> </table> | | | | | | | | | | | | 徴収区分 | 調定額(円) | 収納額(円) | 収納率(%) | 現年 | 特徴 | 856,462,000 | 856,741,400 | 100.0 | 普徴 | 74,096,200 | 63,929,230 | 86.3 | 計 | 930,558,200 | 920,670,630 | 98.9 | 滞納繰越分 | | 19,242,920 | 3,171,462 | 16.5 | 合計 | | 1,880,359,320 | 1,844,512,722 | 98.1 |
| 徴収区分 | 調定額(円) | 収納額(円) | 収納率(%) | | | | | | | | | | | | | | | | | | | | | | | | | | | | | | | | | | | |
| 現年 | 特徴 | 856,462,000 | 856,741,400 | 100.0 | | | | | | | | | | | | | | | | | | | | | | | | | | | | | | | | | | |
| | 普徴 | 74,096,200 | 63,929,230 | 86.3 | | | | | | | | | | | | | | | | | | | | | | | | | | | | | | | | | | |
| | 計 | 930,558,200 | 920,670,630 | 98.9 | | | | | | | | | | | | | | | | | | | | | | | | | | | | | | | | | | |
| 滞納繰越分 | | 19,242,920 | 3,171,462 | 16.5 | | | | | | | | | | | | | | | | | | | | | | | | | | | | | | | | | | |
| 合計 | | 1,880,359,320 | 1,844,512,722 | 98.1 | | | | | | | | | | | | | | | | | | | | | | | | | | | | | | | | | | |
| 主な特定財源（名称、金額等） | | | | | | | | | | | | | | | | | | | | | | | | | | | | | | | | | | | | | | |
| 【その他】一般会計繰入金 2,529千円 督促手数料 94千円 延滞金 2千円 | | | | | | | | | | | | | | | | | | | | | | | | | | | | | | | | | | | | | | |

| | | | | | | | | | | | |
|--|-------------|------|--------------|-----------------------------|-----|---|-----|----------|------|---|----------|
| 担当課 | 長寿社会課 | | 施策 | 【戦略】10 高齢者が生涯現役で活躍できるまちをつくる | | | | | | | |
| 事業名 | 介護認定審査会費 | | | | | | | | | | |
| 会計・予算科目 | 会計 | 介護保険 | 款 | 1 | 総務費 | 項 | 3 | 介護認定審査会費 | 目 | 1 | 介護認定審査会費 |
| 最終予算額 (千円) | 決算額 (千円) | | 決算額の 財源内訳 | | 国庫 | 県 | 地方債 | その他 | 一般財源 | | |
| 10,044 | 10,042 | | | | | | | 10,042 | 0 | | |
| 事業の目的 | | | | | | | | | | | |
| 要介護認定事務のうち、認定審査会に係る事務を広域連合で実施することにより、二次判定の公平性を担保するとともに各市町間での事務の効率化を図る。 | | | | | | | | | | | |
| 事業の実績、成果（振り返り、効果等） | | | | | | | | | | | |
| <p>中部ふるさと広域連合に対する負担金</p> <p>認定審査会運営負担金 10,042千円（平成26年度実績）</p> | | | | | | | | | | | |
| 主な特定財源（名称、金額等） | | | | | | | | | | | |
| 【その他】一般会計繰入金 10,042千円 | | | | | | | | | | | |

| | | | | | | | | | | | |
|---|-------------|------|--------------|-----------------------------|-------|---|-----|----------|------|---|--------|
| 担当課 | 長寿社会課 | | 施策 | 【戦略】10 高齢者が生涯現役で活躍できるまちをつくる | | | | | | | |
| 事業名 | 認定調査等費 | | | | | | | | | | |
| 会計・予算科目 | 会計 | 介護保険 | 款 | 1 | 総務費 | 項 | 3 | 介護認定審査会費 | 目 | 2 | 認定調査等費 |
| 最終予算額 (千円) | 決算額 (千円) | | 決算額の 財源内訳 | | 国庫 | 県 | 地方債 | その他 | 一般財源 | | |
| 33,174 | 31,353 | | | | 2,268 | | | 29,085 | 0 | | |
| 事業の目的 | | | | | | | | | | | |
| 要介護認定事務の円滑かつ適正な実施を目的とする。 | | | | | | | | | | | |
| 事業の実績、成果（振り返り、効果 等） | | | | | | | | | | | |
| <p>非常勤嘱託職員報酬 認定調査員 5人 8,940千円 事務賃金 要介護認定事務補助職員 1人 1,667千円 手数料 認定調査ソフト保守料、主治医意見書料ほか 12,004千円 訪問調査委託料 1,403千円 システム改修委託料 4,536千円 機械器具費 要介護認定調査用パソコン 1台 99千円</p> <p>主治医意見書料 2,645件 11,639千円 在宅調査 262件 723千円 施設調査 307件 681千円</p> | | | | | | | | | | | |
| 主な特定財源（名称、金額 等） | | | | | | | | | | | |
| 【国庫】介護保険システム改修 2,268千円 【その他】一般会計繰入金 29,085千円 | | | | | | | | | | | |

| | | | | | | | | | | | |
|--|----------------|------|--------------|-----------------------------|-----|---|-----|----------------|------|---|----------------|
| 担当課 | 長寿社会課 | | 施策 | 【戦略】10 高齢者が生涯現役で活躍できるまちをつくる | | | | | | | |
| 事業名 | いきいき長寿社会推進協議会費 | | | | | | | | | | |
| 会計・予算科目 | 会計 | 介護保険 | 款 | 1 | 総務費 | 項 | 4 | いきいき長寿社会推進協議会費 | 目 | 1 | いきいき長寿社会推進協議会費 |
| 最終予算額 (千円) | 決算額 (千円) | | 決算額の 財源内訳 | | 国庫 | 県 | 地方債 | その他 | 一般財源 | | |
| 234 | 58 | | | | | | | 58 | 0 | | |
| 事業の目的 | | | | | | | | | | | |
| 介護保険制度運営において、広く意見を聞くことが法的に位置づけられていることから「いきいき長寿社会推進協議会」を設置し、高齢者施策全般はもとより地域包括支援センター運営協議会、介護保険事業計画策定委員会等の機能を当協議会に付与し、制度の円滑な運営を図る。 | | | | | | | | | | | |
| 事業の実績、成果（振り返り、効果 等） | | | | | | | | | | | |
| 第6期倉吉市高齢者福祉・介護保険事業計画策定に向け「倉吉市いきいき長寿社会推進協議会」を年3回開催 | | | | | | | | | | | |
| 主な特定財源（名称、金額 等） | | | | | | | | | | | |
| 【その他】一般会計繰入金 58千円 | | | | | | | | | | | |

| | | | | | | | | | | | |
|--------------------------------------|-------------|------|--------------|-----------------------------|-----|-----|-----|-------|---|---|-------|
| 担当課 | 長寿社会課 | | 施策 | 【戦略】10 高齢者が生涯現役で活躍できるまちをつくる | | | | | | | |
| 事業名 | 趣旨普及費 | | | | | | | | | | |
| 会計・予算科目 | 会計 | 介護保険 | 款 | 1 | 総務費 | 項 | 5 | 趣旨普及費 | 目 | 1 | 趣旨普及費 |
| 最終予算額 (千円) | 決算額 (千円) | | 決算額の 財源内訳 | 国庫 | 県 | 地方債 | その他 | 一般財源 | | | |
| 357 | 324 | | | | | | 324 | 0 | | | |
| 事業の目的 | | | | | | | | | | | |
| 介護保険制度の理解・啓発及び制度の周知を図る。 | | | | | | | | | | | |
| 事業の実績、成果（振り返り、効果 等） | | | | | | | | | | | |
| 啓発用パンフレット「すこやか介護保険」（H26年度版）の作成 324千円 | | | | | | | | | | | |
| 主な特定財源（名称、金額 等） | | | | | | | | | | | |
| 【その他】一般会計繰入金 324千円 | | | | | | | | | | | |

| | | | | | | | | | | | |
|--|-------------|------|--------------|-----------------------------|---------|-----|---------|-----------|---|---|-----------|
| 担当課 | 長寿社会課 | | 施策 | 【戦略】10 高齢者が生涯現役で活躍できるまちをつくる | | | | | | | |
| 事業名 | 居宅介護サービス給付費 | | | | | | | | | | |
| 会計・予算科目 | 会計 | 介護保険 | 款 | 2 | 保険給付費 | 項 | 1 | 介護サービス等諸費 | 目 | 1 | 介護サービス等諸費 |
| 最終予算額 (千円) | 決算額 (千円) | | 決算額の 財源内訳 | 国庫 | 県 | 地方債 | その他 | 一般財源 | | | |
| 1,536,715 | 1,515,647 | | | 407,758 | 192,603 | | 628,993 | 286,293 | | | |
| 事業の目的 | | | | | | | | | | | |
| 要介護者が指定居宅サービス事業者から受けた居宅介護サービスに対する保険給付を行う。（法定給付：介護保険法第42条） | | | | | | | | | | | |
| 事業の実績、成果（振り返り、効果 等） | | | | | | | | | | | |
| 居宅サービス（訪問介護、訪問入浴介護、訪問看護、訪問リハビリテーション、居宅療養管理指導、通所介護、通所リハビリテーション、短期入所生活介護、短期入所療養介護、特定施設入居者生活介護、福祉用具貸与）に要する費用の9割を支給。 給付件数：24,054件／年、給付額 1,515,647千円 | | | | | | | | | | | |
| 主な特定財源（名称、金額 等） | | | | | | | | | | | |
| 【国庫】（20%）負担金 299,982千円（施設分15%、その他分20%）、調整交付金 107,776千円（7.19%） | | | | | | | | | | | |
| 【県】（12.5%）負担金 192,603千円（施設分17.5%、その他分12.5%） | | | | | | | | | | | |
| 【その他】一般会計繰入金 189,456千円（12.5%）、2号被保険者保険料 439,537千円（29%） | | | | | | | | | | | |

| | | | | | | | | | | | |
|--|----------------|------|--------------|-----------------------------|--------|-----|---------|-----------|---|---|-----------|
| 担当課 | 長寿社会課 | | 施策 | 【戦略】10 高齢者が生涯現役で活躍できるまちをつくる | | | | | | | |
| 事業名 | 地域密着型介護サービス給付費 | | | | | | | | | | |
| 会計・予算科目 | 会計 | 介護保険 | 款 | 2 | 保険給付費 | 項 | 1 | 介護サービス等諸費 | 目 | 1 | 介護サービス等諸費 |
| 最終予算額 (千円) | 決算額 (千円) | | 決算額の 財源内訳 | 国庫 | 県 | 地方債 | その他 | 一般財源 | | | |
| 777,644 | 765,302 | | | 207,625 | 95,663 | | 317,600 | 144,414 | | | |
| 事業の目的 | | | | | | | | | | | |
| 要介護者が指定地域密着型サービス事業者から地域密着型介護サービスに対する保険給付を行う。(法定給付：介護保険法第42条の2) | | | | | | | | | | | |
| 事業の実績、成果(振り返り、効果等) | | | | | | | | | | | |
| <p>地域密着型サービス(夜間対応型訪問介護、認知症対応型通所介護、小規模多機能型居宅介護、認知症対応型共同生活介護、地域密着型特定施設入所者生活介護、地域密着型介護老人福祉施設)に要する費用の9割を支給。 給付件数：3,633件/年、給付額 765,302千円</p> | | | | | | | | | | | |
| 主な特定財源(名称、金額等) | | | | | | | | | | | |
| <p>【国庫】(20%)負担金 153,060千円(施設分15%、その他分20%)、調整交付金 54,565千円(7.19%) 【県】(12.5%)負担金 95,663千円(施設分17.5%、その他分12.5%) 【その他】一般会計繰入金 95,663千円(12.5%)、2号被保険者保険料 221,937千円(29%)</p> | | | | | | | | | | | |

| | | | | | | | | | | | |
|---|-------------|------|--------------|-----------------------------|---------|-----|---------|-----------|---|---|-----------|
| 担当課 | 長寿社会課 | | 施策 | 【戦略】10 高齢者が生涯現役で活躍できるまちをつくる | | | | | | | |
| 事業名 | 施設介護サービス給付費 | | | | | | | | | | |
| 会計・予算科目 | 会計 | 介護保険 | 款 | 2 | 保険給付費 | 項 | 1 | 介護サービス等諸費 | 目 | 1 | 介護サービス等諸費 |
| 最終予算額 (千円) | 決算額 (千円) | | 決算額の 財源内訳 | 国庫 | 県 | 地方債 | その他 | 一般財源 | | | |
| 1,647,738 | 1,509,645 | | | 334,084 | 264,188 | | 626,503 | 284,870 | | | |
| 事業の目的 | | | | | | | | | | | |
| 要介護者が介護保険施設から受けた施設介護サービスに対する保険給付を行う。(法定給付：介護保険法第48条) | | | | | | | | | | | |
| 事業の実績、成果(振り返り、効果等) | | | | | | | | | | | |
| <p>施設介護サービス(介護老人福祉施設、介護老人保健施設、介護療養型医療施設)に要する費用の9割を支給。 給付件数：5,811件/年、給付額 1,509,645千円</p> | | | | | | | | | | | |
| 主な特定財源(名称、金額等) | | | | | | | | | | | |
| <p>【国庫】(20%)負担金 226,447千円(施設分15%、その他分20%)、調整交付金 107,637千円(7.19%) 【県】(12.5%)負担金 264,188千円(施設分17.5%、その他分12.5%) 【その他】一般会計繰入金 188,706千円(12.5%)、2号被保険者保険料 437,797千円(29%)</p> | | | | | | | | | | | |

| | | | | | | | | | | | |
|---|---------------|------|--------------|-----------------------------|-------|-----|-------|-----------|---|---|-----------|
| 担当課 | 長寿社会課 | | 施策 | 【戦略】10 高齢者が生涯現役で活躍できるまちをつくる | | | | | | | |
| 事業名 | 居宅介護福祉用具購入給付費 | | | | | | | | | | |
| 会計・予算科目 | 会計 | 介護保険 | 款 | 2 | 保険給付費 | 項 | 1 | 介護サービス等諸費 | 目 | 1 | 介護サービス等諸費 |
| 最終予算額 (千円) | 決算額 (千円) | | 決算額の 財源内訳 | 国庫 | 県 | 地方債 | その他 | 一般財源 | | | |
| 5,895 | 3,031 | | | 822 | 379 | | 1,258 | 572 | | | |
| 事業の目的 | | | | | | | | | | | |
| 要介護者が指定福祉用具販売事業者から購入した特定福祉用具の費用に対する保険給付。(法定給付：介護保険法第44条) | | | | | | | | | | | |
| 事業の実績、成果(振り返り、効果等) | | | | | | | | | | | |
| <p>特定福祉用具(福祉用具のうち入浴又は排泄の用に供するものその他厚生労働大臣が定めるもの)の購入に要する費用の9割を支給。 給付件数：124件/年、給付額 3,031千円</p> | | | | | | | | | | | |
| 主な特定財源(名称、金額等) | | | | | | | | | | | |
| <p>【国庫】(20%)負担金 606千円(施設分15%、その他分20%)、調整交付金 216千円(7.19%) 【県】(12.5%)負担金 379千円(施設分17.5%、その他分12.5%) 【その他】一般会計繰入金 379千円(12.5%)、2号被保険者保険料 879千円(29%)</p> | | | | | | | | | | | |

| | | | | | | | | | | | |
|---|-------------|------|--------------|-----------------------------|-------|-----|-------|-----------|---|---|-----------|
| 担当課 | 長寿社会課 | | 施策 | 【戦略】10 高齢者が生涯現役で活躍できるまちをつくる | | | | | | | |
| 事業名 | 居宅介護住宅改修給付費 | | | | | | | | | | |
| 会計・予算科目 | 会計 | 介護保険 | 款 | 2 | 保険給付費 | 項 | 1 | 介護サービス等諸費 | 目 | 1 | 介護サービス等諸費 |
| 最終予算額 (千円) | 決算額 (千円) | | 決算額の 財源内訳 | 国庫 | 県 | 地方債 | その他 | 一般財源 | | | |
| 14,579 | 8,693 | | | 2,358 | 1,087 | | 3,608 | 1,640 | | | |
| 事業の目的 | | | | | | | | | | | |
| 要介護者が手すりの取り付け等の改修を行った費用に対する保険給付。(法定給付：介護保険法第45条) | | | | | | | | | | | |
| 事業の実績、成果(振り返り、効果等) | | | | | | | | | | | |
| <p>住宅改修(手すりの取り付け、段差解消、便器の取替え等厚生労働大臣が定める種類の住宅の改修)に要する費用の9割を支給。 給付件数：118件/年、給付額 8,693千円</p> | | | | | | | | | | | |
| 主な特定財源(名称、金額等) | | | | | | | | | | | |
| <p>【国庫】(20%)負担金 1,739千円(施設分15%、その他分20%)、調整交付金 619千円(7.19%) 【県】(12.5%)負担金 1,087千円(施設分17.5%、その他分12.5%) 【その他】一般会計繰入金 1,087千円(12.5%)、2号被保険者保険料 2,521千円(29%)</p> | | | | | | | | | | | |

| | | | | | | | | | | | |
|--|---------------|------|--------------|-----------------------------|--------|--------|-----|-----------|--------|---|-----------|
| 担当課 | 長寿社会課 | | 施策 | 【戦略】10 高齢者が生涯現役で活躍できるまちをつくる | | | | | | | |
| 事業名 | 居宅介護サービス計画給付費 | | | | | | | | | | |
| 会計・予算科目 | 会計 | 介護保険 | 款 | 2 | 保険給付費 | 項 | 1 | 介護サービス等諸費 | 目 | 1 | 介護サービス等諸費 |
| 最終予算額 (千円) | 決算額 (千円) | | 決算額の 財源内訳 | | 国庫 | 県 | 地方債 | その他 | 一般財源 | | |
| 172,592 | 167,630 | | | | 45,477 | 20,954 | | 69,567 | 31,632 | | |
| 事業の目的 | | | | | | | | | | | |
| 要介護者が指定居宅介護支援事業者から受けた指定居宅介護支援（ケアプラン作成等）に対する保険給付。（法定給付：介護保険法第46条） | | | | | | | | | | | |
| 事業の実績、成果（振り返り、効果等） | | | | | | | | | | | |
| <p>居宅介護支援に要する費用の10割を支給。 給付件数：12,521件／年、給付額 167,630千円</p> | | | | | | | | | | | |
| 主な特定財源（名称、金額等） | | | | | | | | | | | |
| <p>【国庫】（20%）負担金 33,526千円（施設分15%、その他分20%）、調整交付金 11,951千円（7.19%） 【県】（12.5%）負担金 20,954千円（施設分17.5%、その他分12.5%） 【その他】一般会計繰入金 20,954千円（12.5%）、2号被保険者保険料 48,613千円（29%）</p> | | | | | | | | | | | |

| | | | | | | | | | | | |
|--|-------------|------|--------------|-----------------------------|--------|--------|-----|-------------|--------|---|-------------|
| 担当課 | 長寿社会課 | | 施策 | 【戦略】10 高齢者が生涯現役で活躍できるまちをつくる | | | | | | | |
| 事業名 | 介護予防サービス給付費 | | | | | | | | | | |
| 会計・予算科目 | 会計 | 介護保険 | 款 | 2 | 保険給付費 | 項 | 2 | 介護予防サービス等諸費 | 目 | 1 | 介護予防サービス等諸費 |
| 最終予算額 (千円) | 決算額 (千円) | | 決算額の 財源内訳 | | 国庫 | 県 | 地方債 | その他 | 一般財源 | | |
| 304,966 | 303,500 | | | | 82,251 | 38,025 | | 125,952 | 57,272 | | |
| 事業の目的 | | | | | | | | | | | |
| 要支援者が指定介護予防サービス事業者から受けた介護予防サービスに対する保険給付を行う。（法定給付：介護保険法第53条） | | | | | | | | | | | |
| 事業の実績、成果（振り返り、効果等） | | | | | | | | | | | |
| <p>介護予防サービス（介護予防訪問介護、介護予防訪問入浴介護、介護予防訪問看護、介護予防訪問リハビリテーション、介護予防居宅療養管理指導、介護予防通所介護、介護予防通所リハビリテーション、介護予防短期入所生活介護、介護予防短期入所療養介護、介護予防特定施設入居者生活介護、介護予防福祉用具貸与）に要する費用の9割を支給。 給付件数：13,174件／年、給付額 303,500千円</p> | | | | | | | | | | | |
| 主な特定財源（名称、金額等） | | | | | | | | | | | |
| <p>【国庫】（20%）負担金 60,612千円（施設分15%、その他分20%）、調整交付金 21,639千円（7.19%） 【県】（12.5%）負担金 38,025千円（施設分17.5%、その他分12.5%） 【その他】一般会計繰入金 37,937千円（12.5%）、2号被保険者保険料 88,015千円（29%）</p> | | | | | | | | | | | |

| | | | | | | | | | | | |
|---|------------------|------|--------------|-----------------------------|-------|-----|-------|-------------|---|---|-------------|
| 担当課 | 長寿社会課 | | 施策 | 【戦略】10 高齢者が生涯現役で活躍できるまちをつくる | | | | | | | |
| 事業名 | 地域密着型介護予防サービス給付費 | | | | | | | | | | |
| 会計・予算科目 | 会計 | 介護保険 | 款 | 2 | 保険給付費 | 項 | 2 | 介護予防サービス等諸費 | 目 | 1 | 介護予防サービス等諸費 |
| 最終予算額 (千円) | 決算額 (千円) | | 決算額の 財源内訳 | 国庫 | 県 | 地方債 | その他 | 一般財源 | | | |
| 19,792 | 13,160 | | | 3,570 | 1,645 | | 5,461 | 2,484 | | | |
| 事業の目的 | | | | | | | | | | | |
| 要支援者が指定地域密着型介護予防サービス事業者から地域密着型介護予防サービスに対する保険給付を行う。 (法定給付：介護保険法第54条の2) | | | | | | | | | | | |
| 事業の実績、成果（振り返り、効果 等） | | | | | | | | | | | |
| <p>地域密着型介護予防サービス（介護予防認知症対応型通所介護、介護予防小規模多機能型居宅介護、介護予防認知症対応型共同生活介護）に要する費用の9割を支給。 給付件数：169件／年、給付額 13,160千円</p> | | | | | | | | | | | |
| 主な特定財源（名称、金額 等） | | | | | | | | | | | |
| <p>【国庫】（20%）負担金 2,632千円（施設分15%、その他分20%）、調整交付金 938千円（7.19%） 【県】（12.5%）負担金 1,645千円（施設分17.5%、その他分12.5%） 【その他】一般会計繰入金 1,645千円（12.5%）、2号被保険者保険料 3,816千円（29%）</p> | | | | | | | | | | | |

| | | | | | | | | | | | |
|---|---------------|------|--------------|-----------------------------|-------|-----|-----|-------------|---|---|-------------|
| 担当課 | 長寿社会課 | | 施策 | 【戦略】10 高齢者が生涯現役で活躍できるまちをつくる | | | | | | | |
| 事業名 | 介護予防福祉用具購入給付費 | | | | | | | | | | |
| 会計・予算科目 | 会計 | 介護保険 | 款 | 2 | 保険給付費 | 項 | 2 | 介護予防サービス等諸費 | 目 | 1 | 介護予防サービス等諸費 |
| 最終予算額 (千円) | 決算額 (千円) | | 決算額の 財源内訳 | 国庫 | 県 | 地方債 | その他 | 一般財源 | | | |
| 2,280 | 1,924 | | | 522 | 241 | | 799 | 362 | | | |
| 事業の目的 | | | | | | | | | | | |
| 要支援者が指定介護予防福祉用具販売事業者から購入した特定介護予防福祉用具の費用に対する保険給付。（法定給付：介護保険法第56条） | | | | | | | | | | | |
| 事業の実績、成果（振り返り、効果 等） | | | | | | | | | | | |
| <p>特定介護予防福祉用具（福祉用具のうち入浴又は排泄の用に供するものその他厚生労働大臣が定めるもの）の購入に要する費用の9割を支給。 給付件数：92件／年、給付額 1,924千円</p> | | | | | | | | | | | |
| 主な特定財源（名称、金額 等） | | | | | | | | | | | |
| <p>【国庫】（20%）負担金 385千円（施設分15%、その他分20%）、調整交付金 137千円（7.19%） 【県】（12.5%）負担金 241千円（施設分17.5%、その他分12.5%） 【その他】一般会計繰入金 241千円（12.5%）、2号被保険者保険料 558千円（29%）</p> | | | | | | | | | | | |

| | | | | | | | | | | | |
|---|-------------|------|--------------|-----------------------------|-------|-----|-------|-------------|---|---|-------------|
| 担当課 | 長寿社会課 | | 施策 | 【戦略】10 高齢者が生涯現役で活躍できるまちをつくる | | | | | | | |
| 事業名 | 介護予防住宅改修給付費 | | | | | | | | | | |
| 会計・予算科目 | 会計 | 介護保険 | 款 | 2 | 保険給付費 | 項 | 2 | 介護予防サービス等諸費 | 目 | 1 | 介護予防サービス等諸費 |
| 最終予算額 (千円) | 決算額 (千円) | | 決算額の 財源内訳 | 国庫 | 県 | 地方債 | その他 | 一般財源 | | | |
| 11,399 | 8,111 | | | 2,200 | 1,014 | | 3,366 | 1,531 | | | |
| 事業の目的 | | | | | | | | | | | |
| 要支援者が手すりの取り付け等の改修を行った費用に対する保険給付。(法定給付：介護保険法第57条) | | | | | | | | | | | |
| 事業の実績、成果(振り返り、効果等) | | | | | | | | | | | |
| <p>介護予防住宅改修(手すりの取り付け、段差解消、便器の取替え等厚生労働大臣が定める種類の住宅の改修)に要する費用の9割を支給。 給付件数：118件/年、給付額 8,111千円</p> | | | | | | | | | | | |
| 主な特定財源(名称、金額等) | | | | | | | | | | | |
| <p>【国庫】(20%)負担金 1,622千円(施設分15%、その他分20%)、調整交付金 578千円(7.19%) 【県】(12.5%)負担金 1,014千円(施設分17.5%、その他分12.5%) 【その他】一般会計繰入金 1,014千円(12.5%)、2号被保険者保険料 2,352千円(29%)</p> | | | | | | | | | | | |

| | | | | | | | | | | | |
|--|---------------|------|--------------|-----------------------------|-------|-----|--------|-------------|---|---|-------------|
| 担当課 | 長寿社会課 | | 施策 | 【戦略】10 高齢者が生涯現役で活躍できるまちをつくる | | | | | | | |
| 事業名 | 介護予防サービス計画給付費 | | | | | | | | | | |
| 会計・予算科目 | 会計 | 介護保険 | 款 | 2 | 保険給付費 | 項 | 2 | 介護予防サービス等諸費 | 目 | 1 | 介護予防サービス等諸費 |
| 最終予算額 (千円) | 決算額 (千円) | | 決算額の 財源内訳 | 国庫 | 県 | 地方債 | その他 | 一般財源 | | | |
| 38,808 | 36,603 | | | 9,930 | 4,575 | | 15,190 | 6,908 | | | |
| 事業の目的 | | | | | | | | | | | |
| 要支援者が指定介護予防支援事業者から受けた介護予防支援(ケアプラン作成等)に対する保険給付。(法定給付：介護保険法第58条) | | | | | | | | | | | |
| 事業の実績、成果(振り返り、効果等) | | | | | | | | | | | |
| <p>介護予防支援に要する費用の10割を支給。 給付件数：11,003件/年、給付額 36,603千円</p> | | | | | | | | | | | |
| 主な特定財源(名称、金額等) | | | | | | | | | | | |
| <p>【国庫】(20%)負担金 7,321千円(施設分15%、その他分20%)、調整交付金 2,609千円(7.19%) 【県】(12.5%)負担金 4,575千円(施設分17.5%、その他分12.5%) 【その他】一般会計繰入金 4,575千円(12.5%)、2号被保険者保険料 10,615千円(29%)</p> | | | | | | | | | | | |

| | | | | | | | | | | | |
|---|-------------|------|--------------|-----------------------------|-------|-----|-------|-------|---|---|---------|
| 担当課 | 長寿社会課 | | 施策 | 【戦略】10 高齢者が生涯現役で活躍できるまちをつくる | | | | | | | |
| 事業名 | 審査支払手数料 | | | | | | | | | | |
| 会計・予算科目 | 会計 | 介護保険 | 款 | 2 | 保険給付費 | 項 | 3 | その他諸費 | 目 | 1 | 審査支払手数料 |
| 最終予算額 (千円) | 決算額 (千円) | | 決算額の 財源内訳 | 国庫 | 県 | 地方債 | その他 | 一般財源 | | | |
| 6,784 | 6,407 | | | 1,737 | 801 | | 2,659 | 1,210 | | | |
| 事業の目的 | | | | | | | | | | | |
| 介護保険法第41条第10項他の規定に基づき介護給付費等の審査及び支払事務を鳥取県国民健康保険団体連合会に委託し、請求内容を適正に審査し、各事業者に支払いを行う。 | | | | | | | | | | | |
| 事業の実績、成果（振り返り、効果等） | | | | | | | | | | | |
| <p>国保連合会に対する審査支払手数料（95円／件） 年間件数：67,442件、給付額 6,407千円</p> | | | | | | | | | | | |
| 主な特定財源（名称、金額等） | | | | | | | | | | | |
| <p>【国庫】（20%）負担金 1,281千円（施設分15%、その他分20%）、調整交付金 456千円（7.19%） 【県】（12.5%）負担金 801千円（施設分17.5%、その他分12.5%） 【その他】一般会計繰入金 801千円（12.5%）、2号被保険者保険料 1,858千円（29%）</p> | | | | | | | | | | | |

| | | | | | | | | | | | |
|--|-------------|------|--------------|-----------------------------|--------|-----|--------|------------|---|---|-----------|
| 担当課 | 長寿社会課 | | 施策 | 【戦略】10 高齢者が生涯現役で活躍できるまちをつくる | | | | | | | |
| 事業名 | 高額介護サービス費 | | | | | | | | | | |
| 会計・予算科目 | 会計 | 介護保険 | 款 | 2 | 保険給付費 | 項 | 4 | 高額介護サービス等費 | 目 | 1 | 高額介護サービス費 |
| 最終予算額 (千円) | 決算額 (千円) | | 決算額の 財源内訳 | 国庫 | 県 | 地方債 | その他 | 一般財源 | | | |
| 81,419 | 81,418 | | | 22,089 | 10,177 | | 33,789 | 15,363 | | | |
| 事業の目的 | | | | | | | | | | | |
| 所得が低い者等の負担を軽減するため、世帯全員の住民税課税状況に基づく利用者負担の上限額を超えた額を高額介護サービス費として支給する。（法定給付：介護保険法第51条） | | | | | | | | | | | |
| 事業の実績、成果（振り返り、効果等） | | | | | | | | | | | |
| <p>利用者負担上限額</p> <ol style="list-style-type: none"> 1 高齢福祉年金受給者で世帯全員が住民税非課税又は生活保護の受給者：15,000円 2 住民税非課税世帯で課税年金収入額と合計所得金額の合計が80万円以下：15,000円 3 住民税非課税世帯で課税年金収入額と合計所得金額の合計が80万円超：24,600円 4 一般：37,200円 <p>受給者数：7,966件、給付額 81,418千円</p> | | | | | | | | | | | |
| 主な特定財源（名称、金額等） | | | | | | | | | | | |
| <p>【国庫】（20%）負担金 16,284千円（施設分15%、その他分20%）、調整交付金 5,805千円（7.19%） 【県】（12.5%）負担金 10,177千円（施設分17.5%、その他分12.5%） 【その他】一般会計繰入金 10,177千円（12.5%）、2号被保険者保険料 23,612千円（29%）</p> | | | | | | | | | | | |

| | | | | | | | | | | | |
|--|----------------|------|--------------|-----------------------------|---------|-----|-----|---------|-------|---|---------|
| 担当課 | 長寿社会課 | | 施策 | 【戦略】10 高齢者が生涯現役で活躍できるまちをつくる | | | | | | | |
| 事業名 | 介護予防特定高齢者施策事業費 | | | | | | | | | | |
| 会計・予算科目 | 会計 | 介護保険 | 款 | 3 | 地域支援事業費 | 項 | 1 | 介護予防事業費 | 目 | 1 | 介護予防事業費 |
| 最終予算額 (千円) | 決算額 (千円) | | 決算額の 財源内訳 | | 国庫 | 県 | 地方債 | その他 | 一般財源 | | |
| 6,751 | 5,654 | | | | 1,388 | 694 | | 2,406 | 1,166 | | |
| 事業の目的 | | | | | | | | | | | |
| 要介護状態等となるおそれの高い虚弱な状態にあると認められる65歳以上の者を対象に、要介護状態等となることを予防することを通じて、一人ひとりの生きがいや自己実現のための取組を支援し、活動的で生きがいのある生活を送ることができるよう支援する。 | | | | | | | | | | | |
| 事業の実績、成果（振り返り、効果 等） | | | | | | | | | | | |
| <ul style="list-style-type: none"> ・ 特定高齢者把握事業 ・ 通所型介護予防事業 <p>事務賃金 生活機能評価事務補助職員 1人 2,511千円 通信運搬費 生活機能評価チェックリスト発送ほか 1,850千円 特定高齢者通所事業委託料 373千円 参加者延 204人 生活機能評価健診委託料 132千円</p> | | | | | | | | | | | |
| 主な特定財源（名称、金額 等） | | | | | | | | | | | |
| 【国庫】地域支援事業交付金 1,388千円（25%） 【県】地域支援事業交付金 694千円（12.5%） 【その他】一般会計繰入金 694千円（12.5%）、2号被保険者保険料 1,610千円（29%）、通所介護手数料 102千円 | | | | | | | | | | | |

| | | | | | | | | | | | |
|---|----------------|------|--------------|-----------------------------|---------|-------|-----|---------|-------|---|---------|
| 担当課 | 長寿社会課 | | 施策 | 【戦略】10 高齢者が生涯現役で活躍できるまちをつくる | | | | | | | |
| 事業名 | 介護予防一般高齢者施策事業費 | | | | | | | | | | |
| 会計・予算科目 | 会計 | 介護保険 | 款 | 3 | 地域支援事業費 | 項 | 1 | 介護予防事業費 | 目 | 1 | 介護予防事業費 |
| 最終予算額 (千円) | 決算額 (千円) | | 決算額の 財源内訳 | | 国庫 | 県 | 地方債 | その他 | 一般財源 | | |
| 23,995 | 22,818 | | | | 5,705 | 2,852 | | 9,469 | 4,792 | | |
| 事業の目的 | | | | | | | | | | | |
| 介護予防に向けた取組が主体的に実施されるような地域社会の構築を目指し、健康教育、健康相談等の取組を通じて介護予防に関する知識の普及・啓発を行い、介護予防の活動の育成・支援を行う。 | | | | | | | | | | | |
| 事業の実績、成果（振り返り、効果 等） | | | | | | | | | | | |
| なごもう会（開催回数305回、参加実人数199人、参加延人数3,378人） はつらつ教室（開催回数195回、参加実人数 96人、延人数1,518人） 介護予防教室（開催回数266回、参加者人数4,989人） 非常勤嘱託職員報酬 なごもう会 3人 5,364千円 はつらつ教室 2人 4,331千円 報償金 なごもう会 在宅看護師謝金 2,354千円 介護予防教室講師謝金 73千円 介護ボランティアポイント 107千円 湯中運動リーダー養成業務委託 1,401千円 介護予防教室事業委託料 5法人 4,735千円 | | | | | | | | | | | |
| 主な特定財源（名称、金額 等） | | | | | | | | | | | |
| 【国庫】地域支援事業交付金 5,705千円（25%） 【県】地域支援事業交付金 2,852千円（12.5%） 【その他】一般会計繰入金 2,852千円（12.5%）、2号被保険者保険料 6,617千円（29%） | | | | | | | | | | | |

| | | | | | | | | | | |
|--|-------------|--------------|-----------------------------|---------|-----|--------|---------------|---|---|---------------|
| 担当課 | 長寿社会課 | 施策 | 【戦略】10 高齢者が生涯現役で活躍できるまちをつくる | | | | | | | |
| 事業名 | 包括的支援事業費 | | | | | | | | | |
| 会計・予算科目 | 会計 介護保険 | 款 | 3 | 地域支援事業費 | 項 | 2 | 包括的支援事業・任意事業費 | 目 | 1 | 包括的支援事業・任意事業費 |
| 最終予算額 (千円) | 決算額 (千円) | 決算額の 財源内訳 | 国庫 | 県 | 地方債 | その他 | 一般財源 | | | |
| 61,840 | 61,840 | | 24,427 | 12,213 | | 12,213 | 12,987 | | | |
| 事業の目的 | | | | | | | | | | |
| 高齢者が住み慣れた地域で安心してその人らしい生活を継続していくことができるよう支援を行う。 | | | | | | | | | | |
| 事業の実績、成果（振り返り、効果 等） | | | | | | | | | | |
| <ul style="list-style-type: none"> ・介護予防ケアマネジメント業務：特定高齢者に対する介護予防ケアプランの作成等。 ・総合相談支援業務：地域における関係者のネットワークを構築し、支援を必要とする高齢者に対し、保健・医療・福祉サービス等の適切な支援へつなぎ、継続的な見守りを行った。 ・権利擁護業務：地域福祉権利擁護事業、成年後見制度などの権利擁護を目的とするサービスや制度を活用するなど、ニーズに即した適切なサービスや機関につないだ。 ・包括的・継続的ケアマネジメント支援業務：地域の連携・協力体制を構築し、地域の介護支援専門員が抱える困難事例等について、適宜、支援方針を検討し、指導助言等を行った。 <p>基本額 12,270千円×5 包括支援センター = 61,350千円 地域加算額 490千円（うつぶき300千円、マグノリア60千円、かもがわ130千円）</p> | | | | | | | | | | |
| 主な特定財源（名称、金額 等） | | | | | | | | | | |
| 【国庫】地域支援事業交付金 24,427千円（39.5%） 【県】地域支援事業交付金 12,213千円（19.75%） 【その他】一般会計繰入金 12,213千円（19.75%） | | | | | | | | | | |

| | | | | | | | | | | |
|---|-------------|--------------|-----------------------------|---------|-----|--------|---------------|---|---|---------------|
| 担当課 | 長寿社会課 | 施策 | 【戦略】10 高齢者が生涯現役で活躍できるまちをつくる | | | | | | | |
| 事業名 | 任意事業費 | | | | | | | | | |
| 会計・予算科目 | 会計 介護保険 | 款 | 3 | 地域支援事業費 | 項 | 2 | 包括的支援事業・任意事業費 | 目 | 1 | 包括的支援事業・任意事業費 |
| 最終予算額 (千円) | 決算額 (千円) | 決算額の 財源内訳 | 国庫 | 県 | 地方債 | その他 | 一般財源 | | | |
| 29,076 | 26,846 | | 7,224 | 3,612 | | 12,169 | 3,841 | | | |
| 事業の目的 | | | | | | | | | | |
| 高齢者が、住み慣れた地域で安心してその人らしい生活を継続していくことができるようにするため、介護保険事業の運営を図るとともに、被保険者及び要介護被保険者を現に介護するもの等に対し、必要な支援を行う。 | | | | | | | | | | |
| 事業の実績、成果（振り返り、効果 等） | | | | | | | | | | |
| 非常勤職員報酬 介護給付費用等適正化業務調査員 1人 1,811千円 介護相談員派遣事業 介護相談員 4人 派遣施設18か所 延相談者数2,789人 活動報酬ほか 2,100千円 認知症家族の会支援事業委託料 家族介護支援 倉吉会場で12回、関金会場で4回の家族の集いを実施 認知症家族の会支援事業委託費 250千円 配食サービス委託料 延17,113食 利用者181人 14,546千円 研修会等参加負担金 介護相談員研修参加負担金 28千円 家族介護用品購入助成費 37人 1,402千円 | | | | | | | | | | |
| 主な特定財源（名称、金額 等） | | | | | | | | | | |
| 【国庫】地域支援事業交付金 7,224千円（39.5%） 【県】地域支援事業交付金 3,612千円（19.75%） 【その他】一般会計繰入金 3,612千円（19.75%）、配食手数料 8,557千円 | | | | | | | | | | |

| | | | | | | | | | | |
|---|-------------|--------------|-----------------------------|-------|-----|-----|--------|---|---|-----------|
| 担当課 | 長寿社会課 | 施策 | 【戦略】10 高齢者が生涯現役で活躍できるまちをつくる | | | | | | | |
| 事業名 | 財政調整基金積立金 | | | | | | | | | |
| 会計・予算科目 | 会計 介護保険 | 款 | 4 | 基金積立金 | 項 | 1 | 基金積立金 | 目 | 1 | 財政調整基金積立金 |
| 最終予算額 (千円) | 決算額 (千円) | 決算額の 財源内訳 | 国庫 | 県 | 地方債 | その他 | 一般財源 | | | |
| 90,602 | 33,544 | | | | | 149 | 33,395 | | | |
| 事業の目的 | | | | | | | | | | |
| 介護保険給付事業から生じる剰余金及び特例交付金を積み立て、被保険者の負担の軽減や将来の給付事業財源を確保する。 | | | | | | | | | | |
| 事業の実績、成果（振り返り、効果 等） | | | | | | | | | | |
| <p>介護保険給付事業から生じる剰余金、特例交付金及び基金利子を積み立てた。</p> <p>預金利息 149千円 + 1号保険料剰余金 33,395千円</p> <p>26年度末基金残高 145,492千円</p> | | | | | | | | | | |
| 主な特定財源（名称、金額 等） | | | | | | | | | | |
| 【その他】基金利子 149千円 | | | | | | | | | | |

| | | | | | | | | | | |
|---|---------------|--------------|-----------------------------|------|-----|-----|------------|---|---|---------------|
| 担当課 | 長寿社会課 | 施策 | 【戦略】10 高齢者が生涯現役で活躍できるまちをつくる | | | | | | | |
| 事業名 | 第1号被保険者保険料還付金 | | | | | | | | | |
| 会計・予算科目 | 会計 介護保険 | 款 | 5 | 諸支出金 | 項 | 1 | 償還金及び還付加算金 | 目 | 1 | 第1号被保険者保険料還付金 |
| 最終予算額 (千円) | 決算額 (千円) | 決算額の 財源内訳 | 国庫 | 県 | 地方債 | その他 | 一般財源 | | | |
| 481 | 452 | | | | | | 452 | | | |
| 事業の目的 | | | | | | | | | | |
| 第1号被保険者に係る介護保険料について、賦課更正に伴い生じる過誤納金の還付を行う。 | | | | | | | | | | |
| 事業の実績、成果（振り返り、効果 等） | | | | | | | | | | |
| <p>第1号被保険者保険料還付金 452千円</p> | | | | | | | | | | |
| 主な特定財源（名称、金額 等） | | | | | | | | | | |
| | | | | | | | | | | |

| | | | | | | | | | | | |
|--|-------------|------|--------------|-----------------------------|------|-----|-----|------------|--------|---|-----|
| 担当課 | 長寿社会課 | | 施策 | 【戦略】10 高齢者が生涯現役で活躍できるまちをつくる | | | | | | | |
| 事業名 | 償還金 | | | | | | | | | | |
| 会計・予算科目 | 会計 | 介護保険 | 款 | 5 | 諸支出金 | 項 | 1 | 償還金及び還付加算金 | 目 | 2 | 償還金 |
| 最終予算額 (千円) | 決算額 (千円) | | 決算額の 財源内訳 | 国庫 | 県 | 地方債 | その他 | 一般財源 | | | |
| 99,950 | 99,950 | | | | | | | | 99,950 | | |
| 事業の目的 | | | | | | | | | | | |
| 介護給付費に対する国庫負担金、県費負担金及び2号被保険者保険料分の交付金に係る前年度交付額の精算に伴い発生する超過額を返還する。 | | | | | | | | | | | |
| 事業の実績、成果（振り返り、効果 等） | | | | | | | | | | | |
| <p>平成25年度介護給付費負担金交付額の確定に伴う返還金（国庫） 51,443千円 平成25年度地域支援事業支援交付金額の確定に伴う返還金（支払基金） 1,813千円 平成25年度鳥取県介護給付費負担金返還金（県費） 43,354千円 平成25年度地域支援事業交付金返還金（国庫） 1,993千円 平成25年度鳥取県地域支援事業交付金返還金（県費） 996千円 利用者負担還付金（2名分） 351千円</p> | | | | | | | | | | | |
| 主な特定財源（名称、金額 等） | | | | | | | | | | | |
| | | | | | | | | | | | |

| | | | | | | | | | | | |
|--|-------------|------|--------------|-----------------------------|-----|-----|-----|------|---|---|-----|
| 担当課 | 長寿社会課 | | 施策 | 【戦略】10 高齢者が生涯現役で活躍できるまちをつくる | | | | | | | |
| 事業名 | 予備費 | | | | | | | | | | |
| 会計・予算科目 | 会計 | 介護保険 | 款 | 6 | 予備費 | 項 | 1 | 予備費 | 目 | 1 | 予備費 |
| 最終予算額 (千円) | 決算額 (千円) | | 決算額の 財源内訳 | 国庫 | 県 | 地方債 | その他 | 一般財源 | | | |
| 869 | 0 | | | | | | | | 0 | | |
| 事業の目的 | | | | | | | | | | | |
| 会計年度の途中において予定外の支出や予算額を超過した支出へ対応する。 | | | | | | | | | | | |
| 事業の実績、成果（振り返り、効果 等） | | | | | | | | | | | |
| <p>利用者負担還付金（2名分）が発生したが、年度末で還付予算が不足したため、予備費から充用 131千円</p> | | | | | | | | | | | |
| 主な特定財源（名称、金額 等） | | | | | | | | | | | |
| | | | | | | | | | | | |

| | | | | | | | | | | |
|--|-------------|--------------|----|-------------------|---|-----|-------|------|---|-------|
| 担当課 | 医療保険課 | | 施策 | 12 社会保障制度を適正に運用する | | | | | | |
| 事業名 | 一般管理費 | | | | | | | | | |
| 会計・予算科目 | 後期高齢者 | 款 | 1 | 総務費 | 項 | 1 | 総務管理費 | 目 | 1 | 一般管理費 |
| 最終予算額 (千円) | 決算額 (千円) | 決算額の 財源内訳 | | 国庫 | 県 | 地方債 | その他 | 一般財源 | | |
| 5,497 | 4,961 | | | | | | 4,961 | 0 | | |
| 事業の目的 | | | | | | | | | | |
| 後期高齢者医療制度に係る被保険者資格管理等の事務を行う。(保険証送付、システム保守等) 被保険者数(平成27年3月31日現在)7,971人 | | | | | | | | | | |
| 事業の実績、成果(振り返り、効果等) | | | | | | | | | | |
| 【事業の実績】 ・保険証・給付関係通知郵送料 2,573千円 ・後期高齢システム保守手数料 2,333千円 など | | | | | | | | | | |
| 主な特定財源(名称、金額等) | | | | | | | | | | |
| 【その他】一般会計繰入金 4,961千円 | | | | | | | | | | |

| 担当課 | 医療保険課 | | 施策 | 12 社会保障制度を適正に運用する | | | | | | | | | | | | | | | | | | | | | | | | | | |
|--|--------------|--------------|-------|-------------------|---|-----|-------|------|---|-----|----|-----|-----|-----|-----|------|--------------|--------------|-------|-------|-------|------------|------------|-------|-------|----|--------------|--------------|-------|-------|
| 事業名 | 徴収費 | | | | | | | | | | | | | | | | | | | | | | | | | | | | | |
| 会計・予算科目 | 後期高齢者 | 款 | 1 | 総務費 | 項 | 2 | 徴収費 | 目 | 1 | 徴収費 | | | | | | | | | | | | | | | | | | | | |
| 最終予算額 (千円) | 決算額 (千円) | 決算額の 財源内訳 | | 国庫 | 県 | 地方債 | その他 | 一般財源 | | | | | | | | | | | | | | | | | | | | | | |
| 1,905 | 1,304 | | | | | | 1,304 | 0 | | | | | | | | | | | | | | | | | | | | | | |
| 事業の目的 | | | | | | | | | | | | | | | | | | | | | | | | | | | | | | |
| 後期高齢者医療保険料の賦課・徴収に係る事務を行う。 ・未申告者等の所得照会 ・賦課決定通知書の送付 ・納付書、督促状、催告書の送付 ・公金取扱手数料の支払い など | | | | | | | | | | | | | | | | | | | | | | | | | | | | | | |
| 事業の実績、成果(振り返り、効果等) | | | | | | | | | | | | | | | | | | | | | | | | | | | | | | |
| ○保険料収納状況 | | | | | | | | | | | | | | | | | | | | | | | | | | | | | | |
| <table border="1"> <thead> <tr> <th>区分</th> <th>調定額</th> <th>収納額</th> <th>収納率</th> <th>前年度</th> </tr> </thead> <tbody> <tr> <td>現年度分</td> <td>389,577,800円</td> <td>387,796,182円</td> <td>99.5%</td> <td>99.4%</td> </tr> <tr> <td>滞納繰越分</td> <td>3,212,809円</td> <td>1,957,029円</td> <td>60.9%</td> <td>55.9%</td> </tr> <tr> <td>合計</td> <td>392,790,609円</td> <td>389,753,211円</td> <td>99.2%</td> <td>99.1%</td> </tr> </tbody> </table> | | | | | | | | | | | 区分 | 調定額 | 収納額 | 収納率 | 前年度 | 現年度分 | 389,577,800円 | 387,796,182円 | 99.5% | 99.4% | 滞納繰越分 | 3,212,809円 | 1,957,029円 | 60.9% | 55.9% | 合計 | 392,790,609円 | 389,753,211円 | 99.2% | 99.1% |
| 区分 | 調定額 | 収納額 | 収納率 | 前年度 | | | | | | | | | | | | | | | | | | | | | | | | | | |
| 現年度分 | 389,577,800円 | 387,796,182円 | 99.5% | 99.4% | | | | | | | | | | | | | | | | | | | | | | | | | | |
| 滞納繰越分 | 3,212,809円 | 1,957,029円 | 60.9% | 55.9% | | | | | | | | | | | | | | | | | | | | | | | | | | |
| 合計 | 392,790,609円 | 389,753,211円 | 99.2% | 99.1% | | | | | | | | | | | | | | | | | | | | | | | | | | |
| 【事業の実績】 ・賦課決定通知等郵送料 939千円 など | | | | | | | | | | | | | | | | | | | | | | | | | | | | | | |
| 主な特定財源(名称、金額等) | | | | | | | | | | | | | | | | | | | | | | | | | | | | | | |
| 【その他】一般会計繰入金 1,249千円 督促手数料 55千円 | | | | | | | | | | | | | | | | | | | | | | | | | | | | | | |

| | | | | | | | | | | |
|--|----------------|--------------|----|--------------------|---|-----|--------------------|------|---|--------------------|
| 担当課 | 医療保険課 | | 施策 | 12 社会保障制度を適正に運用する | | | | | | |
| 事業名 | 後期高齢者医療広域連合納付金 | | | | | | | | | |
| 会計・予算科目 | 後期高齢者 | 款 | 2 | 後期高齢者医療 広域連合納付金 | 項 | 1 | 後期高齢者医療 広域連合納付金 | 目 | 1 | 後期高齢者医療広域連合納付 金 |
| 最終予算額 (千円) | 決算額 (千円) | 決算額の 財源内訳 | | 国庫 | 県 | 地方債 | その他 | 一般財源 | | |
| 529,493 | 529,150 | | | | | | 528,663 | 487 | | |
| 事業の目的 | | | | | | | | | | |
| 鳥取県後期高齢者医療広域連合への負担金を納付する。 ・保険料（特別徴収、普通徴収）分・保険基盤安定事業分・延滞金分 | | | | | | | | | | |
| 事業の実績、成果（振り返り、効果 等） | | | | | | | | | | |
| 【事業の実績】 ・後期高齢者医療広域連合納付金 529,150千円 | | | | | | | | | | |
| 主な特定財源（名称、金額 等） | | | | | | | | | | |
| 【その他】後期高齢者医療保険料 389,753千円 一般会計繰入金 138,859千円 延滞金 51千円 | | | | | | | | | | |

| | | | | | | | | | | |
|--|-------------|--------------|------|-----------------------------------|---|-----|------------|------|---|------------|
| 担当課 | 医療保険課 | | 施策 | 【戦略】13 一人ひとりのライフサイクルに応じた健康づくりを進める | | | | | | |
| 事業名 | 特定健康診査等事業費 | | | | | | | | | |
| 会計・予算科目 | 後期高齢者 | 款 | 3 | 保健事業費 | 項 | 1 | 特定健康診査等事業費 | 目 | 1 | 特定健康診査等事業費 |
| 最終予算額 (千円) | 決算額 (千円) | 決算額の 財源内訳 | | 国庫 | 県 | 地方債 | その他 | 一般財源 | | |
| 6,298 | 3,952 | | | | | | 3,952 | 0 | | |
| 事業の目的 | | | | | | | | | | |
| 生活習慣病の早期発見・予防のための長寿健診を実施することにより被保険者の健康増進を図り、医療費の削減に資する。（鳥取県後期高齢者医療広域連合からの事業委託） | | | | | | | | | | |
| 事業の実績、成果（振り返り、効果 等） | | | | | | | | | | |
| 【事業の実績】 平成26年度 後期高齢者医療特定健康診査（長寿健診）受診者数 | | | | | | | | | | |
| | | 集団健診 | 251人 | | | | | | | |
| | | 個別健診 | 232人 | | | | | | | |
| | | 合計 | 483人 | | | | | | | |
| ・特定健康診査委託料 3,501千円 ほか | | | | | | | | | | |
| 主な特定財源（名称、金額 等） | | | | | | | | | | |
| 【その他】一般会計繰入金 522千円 受託事業収入 3,430千円 | | | | | | | | | | |

| | | | | | | | | | | |
|---|----------------|--------------|----|-----------------------------------|---|-----|----------------|------|---|----------------|
| 担当課 | 医療保険課 | | 施策 | 【戦略】13 一人ひとりのライフサイクルに応じた健康づくりを進める | | | | | | |
| 事業名 | 重複・頻回受診者訪問指導事業 | | | | | | | | | |
| 会計・予算科目 | 後期高齢者 | 款 | 3 | 保健事業費 | 項 | 2 | 重複・頻回受診者訪問指導事業 | 目 | 1 | 重複・頻回受診者訪問指導事業 |
| 最終予算額 (千円) | 決算額 (千円) | 決算額の 財源内訳 | | 国庫 | 県 | 地方債 | その他 | 一般財源 | | |
| 203 | 36 | | | | | | 36 | | 0 | |
| 事業の目的 | | | | | | | | | | |
| 医療機関への重複受診者及び頻回受診者を対象に訪問指導を行い、適正な受診や疾病の重症化予防を図る。 (鳥取県後期高齢者医療広域連合からの事業委託) | | | | | | | | | | |
| 事業の実績、成果（振り返り、効果 等） | | | | | | | | | | |
| 【事業の実績】 平成26年度訪問指導件数 5件 ・非常勤職員（保健師）報酬 24千円 ほか | | | | | | | | | | |
| 主な特定財源（名称、金額 等） | | | | | | | | | | |
| 【その他】受託事業収入 36千円 | | | | | | | | | | |

| | | | | | | | | | | |
|-------------------------|-------------|--------------|----|-------------------|---|-----|------------|------|---|-------|
| 担当課 | 医療保険課 | | 施策 | 12 社会保障制度を適正に運用する | | | | | | |
| 事業名 | 還付加算金 | | | | | | | | | |
| 会計・予算科目 | 後期高齢者 | 款 | 4 | 諸支出金 | 項 | 1 | 償還金及び還付加算金 | 目 | 1 | 還付加算金 |
| 最終予算額 (千円) | 決算額 (千円) | 決算額の 財源内訳 | | 国庫 | 県 | 地方債 | その他 | 一般財源 | | |
| 270 | 233 | | | | | | 233 | | 0 | |
| 事業の目的 | | | | | | | | | | |
| 保険料の還付加算金を支払う。 | | | | | | | | | | |
| 事業の実績、成果（振り返り、効果 等） | | | | | | | | | | |
| 【事業の実績】 ・還付加算金 233千円 | | | | | | | | | | |
| 主な特定財源（名称、金額 等） | | | | | | | | | | |
| 【その他】還付加算金 233千円 | | | | | | | | | | |

| | | | | | | | |
|-----------------------------------|-------------|--------------|--------|-------------------|--------------|-------|----------|
| 担当課 | 医療保険課 | | 施策 | 12 社会保障制度を適正に運用する | | | |
| 事業名 | 保険料還付金 | | | | | | |
| 会計・予算科目 | 後期高齢者 | 款 | 4 諸支出金 | 項 | 1 償還金及び還付加算金 | 目 | 2 保険料還付金 |
| 最終予算額 (千円) | 決算額 (千円) | 決算額の 財源内訳 | 国庫 | 県 | 地方債 | その他 | 一般財源 |
| 1,480 | 1,192 | | | | | 1,192 | 0 |
| 事業の目的 | | | | | | | |
| 過年度過誤保険料を還付する。 | | | | | | | |
| 事業の実績、成果（振り返り、効果 等） | | | | | | | |
| 【事業の実績】 ・保険料還付金 1,192千円 | | | | | | | |
| 主な特定財源（名称、金額 等） | | | | | | | |
| 【その他】 保険料還付金 1,192千円 | | | | | | | |

| | | | | | | | |
|---|-------------|--------------|-------|-------------------|-------|-----|-------|
| 担当課 | 医療保険課 | | 施策 | 12 社会保障制度を適正に運用する | | | |
| 事業名 | 予備費 | | | | | | |
| 会計・予算科目 | 後期高齢者 | 款 | 5 予備費 | 項 | 1 予備費 | 目 | 1 予備費 |
| 最終予算額 (千円) | 決算額 (千円) | 決算額の 財源内訳 | 国庫 | 県 | 地方債 | その他 | 一般財源 |
| 2,693 | 0 | | | | | | 0 |
| 事業の目的 | | | | | | | |
| 予備費 | | | | | | | |
| 事業の実績、成果（振り返り、効果 等） | | | | | | | |
| 【事業の実績】 予算内の執行により歳出不足が発生しなかったため、執行なし。 | | | | | | | |
| 主な特定財源（名称、金額 等） | | | | | | | |
| | | | | | | | |

| | | | | | | | | | | |
|---|-------------|--------------|---------------------------|-------|---|-----|-------|-------|---|-----|
| 担当課 | 水道局 | 施策 | 【戦略】29 ゆとりと潤いにあふれた住環境を整える | | | | | | | |
| 事業名 | 衛生管理 | | | | | | | | | |
| 会計・予算科目 | 会計 簡易水道 | 款 | 1 | 維持管理費 | 項 | 1 | 衛生管理費 | 目 | 1 | 管理費 |
| 最終予算額 (千円) | 決算額 (千円) | 決算額の 財源内訳 | | 国庫 | 県 | 地方債 | その他 | 一般財源 | | |
| 8,154 | 7,590 | | | | | | | 7,590 | | |
| 事業の目的 | | | | | | | | | | |
| 法令で義務付けられた水質検査を行い（水道法第20条）、安全な水を供給するため衛生管理を行う。 | | | | | | | | | | |
| 事業の実績、成果（振り返り、効果 等） | | | | | | | | | | |
| <p>【事業の実績】</p> <p>水質検査手数料 5,099千円 衛生管理負担金 2,073千円</p> <p>【事業の成果】</p> <p>検査項目ごとに毎日、毎月、3ヶ月毎、年1回の水質検査を行った結果、良好であり、安全な水を供給することができた。</p> | | | | | | | | | | |
| 主な特定財源（名称、金額 等） | | | | | | | | | | |
| | | | | | | | | | | |

| | | | | | | | | | | |
|--|-------------|--------------|---------------------------|-------|---|-----|--------|--------|---|-----|
| 担当課 | 水道局 | 施策 | 【戦略】29 ゆとりと潤いにあふれた住環境を整える | | | | | | | |
| 事業名 | 総務管理 | | | | | | | | | |
| 会計・予算科目 | 会計 簡易水道 | 款 | 1 | 維持管理費 | 項 | 2 | 施設管理費 | 目 | 1 | 管理費 |
| 最終予算額 (千円) | 決算額 (千円) | 決算額の 財源内訳 | | 国庫 | 県 | 地方債 | その他 | 一般財源 | | |
| 46,350 | 44,938 | | | | | | 30,292 | 14,646 | | |
| 事業の目的 | | | | | | | | | | |
| 簡易水道事業を円滑に行うための総務事務。 | | | | | | | | | | |
| 事業の実績、成果（振り返り、効果 等） | | | | | | | | | | |
| <p>【事業の実績】</p> <p>事務処理負担金 41,362千円 簡易水道事業積立基金積立金 16千円 （26年度末基金残高 10,458千円）</p> <p>【事業の成果】</p> <p>簡易水道事業の事務処理を円滑にすることができた。</p> | | | | | | | | | | |
| 主な特定財源（名称、金額 等） | | | | | | | | | | |
| <p>【その他】 下水道使用料等徴収事務</p> <ul style="list-style-type: none"> ・集落排水事業特別会計より 1,860千円 ・下水道事業特別会計より 1,436千円 ・一般会計繰入金（衛生費より） 26,980千円 ・簡易水道積立基金預託利子 16千円 | | | | | | | | | | |

| | | | | | | | | | | |
|---|-------------|--------------|---------------------------|-------|---|-----|-------|-------|---|-----|
| 担当課 | 水道局 | 施策 | 【戦略】29 ゆとりと潤いにあふれた住環境を整える | | | | | | | |
| 事業名 | 料金賦課徴収事務 | | | | | | | | | |
| 会計・予算科目 | 会計 簡易水道 | 款 | 1 | 維持管理費 | 項 | 2 | 施設管理費 | 目 | 1 | 管理費 |
| 最終予算額 (千円) | 決算額 (千円) | 決算額の 財源内訳 | | 国庫 | 県 | 地方債 | その他 | 一般財源 | | |
| 3,381 | 3,065 | | | | | | 1,328 | 1,737 | | |
| 事業の目的 | | | | | | | | | | |
| <ul style="list-style-type: none"> ・簡易水道事業の安定的財源を確保するため、料金等の賦課徴収を行う。 ・滞納者に対して、より一層の徴収効果を上げるため、個別訪問の強化を図り、一般完納者との公平性を目指す。 | | | | | | | | | | |
| 事業の実績、成果（振り返り、効果 等） | | | | | | | | | | |
| <p>【事業の実績】</p> <p>量水器検針業務委託料 1,020千円（検針件数のべ13,784件） 納入通知書等郵送料 645千円</p> <p>【事業の成果】</p> <p>給水件数 2,272件（倉吉912件 関金1,360件） 給水人口 5,867人（倉吉2,568人 関金3,299人） 水道料金 調定額 90,873千円（現年87,204千円 滞納繰越3,669千円） 収入額 87,110千円（現年86,117千円 滞納繰越 993千円） 収納率 95.9%（現年98.8% 滞納繰越27.1%） 未収額 3,763千円（現年1,087千円 滞納繰越2,676千円） 不納欠損額 451千円（5件21月分） 加入金 調定・収入額 198千円（新規13mm 4件、13mm→20mmへ増口径分 1件）</p> | | | | | | | | | | |
| 主な特定財源（名称、金額 等） | | | | | | | | | | |
| <p>【その他】 下水道使用料等徴収事務</p> <ul style="list-style-type: none"> ・集落排水事業特別会計より 749千円 ・下水道事業特別会計より 579千円 | | | | | | | | | | |

| | | | | | | | | | | |
|---|-------------|--------------|---------------------------|-------|---|-----|-------|-------|---|-----|
| 担当課 | 水道局 | 施策 | 【戦略】29 ゆとりと潤いにあふれた住環境を整える | | | | | | | |
| 事業名 | 満了量水器取替 | | | | | | | | | |
| 会計・予算科目 | 会計 簡易水道 | 款 | 1 | 維持管理費 | 項 | 2 | 施設管理費 | 目 | 1 | 管理費 |
| 最終予算額 (千円) | 決算額 (千円) | 決算額の 財源内訳 | | 国庫 | 県 | 地方債 | その他 | 一般財源 | | |
| 2,153 | 2,068 | | | | | | 866 | 1,202 | | |
| 事業の目的 | | | | | | | | | | |
| 計量法に基づき購入から8年経過までに宅地内の量水器（水道メーター）の取替えを行う。 | | | | | | | | | | |
| 事業の実績、成果（振り返り、効果 等） | | | | | | | | | | |
| <p>【事業の実績】</p> <p>満了量水器取替業務 1,625千円 量水器購入・修繕 443千円</p> <p>【事業の成果】</p> <p>満了量水器取替 倉吉地区 130個 関金地区 295個 計425件 満了期超過個数なし</p> | | | | | | | | | | |
| 主な特定財源（名称、金額 等） | | | | | | | | | | |
| <p>【その他】 下水道使用料等徴収事務</p> <ul style="list-style-type: none"> ・集落排水事業特別会計より 488千円 ・下水道事業特別会計より 378千円 | | | | | | | | | | |

| | | | | | | | | | | |
|---|-------------|--------------|---------------------------|-------|---|-----|-------|------|-------|-----|
| 担当課 | 水道局 | 施策 | 【戦略】29 ゆとりと潤いにあふれた住環境を整える | | | | | | | |
| 事業名 | 配給水管維持管理 | | | | | | | | | |
| 会計・予算科目 | 会計 簡易水道 | 款 | 1 | 維持管理費 | 項 | 2 | 施設管理費 | 目 | 1 | 管理費 |
| 最終予算額 (千円) | 決算額 (千円) | 決算額の 財源内訳 | | 国庫 | 県 | 地方債 | その他 | 一般財源 | | |
| 3,472 | 1,509 | | | | | | 120 | | 1,389 | |
| 事業の目的 | | | | | | | | | | |
| ロスのない安定的な水の供給を行うため、また、公道等の安全を確保するため、配水管から宅地内の量水器までの漏水の修繕等を行う。 | | | | | | | | | | |
| 事業の実績、成果（振り返り、効果 等） | | | | | | | | | | |
| <p>【事業の実績】</p> <p>修繕料 83千円 機械借上料(バックホウ、ダンプ) 760千円 工事材料費 484千円</p> <p>【事業の成果】</p> <p>公道部の水道管の漏水の修繕及び消火栓の修繕等を行い、安定的な水の供給、公道等の安全確保を図った。 公道部水道管修繕等 59件 消火栓修繕 3件</p> | | | | | | | | | | |
| 主な特定財源（名称、金額 等） | | | | | | | | | | |
| 【その他】消防設備整備費繰入金（消防費より） 120千円 | | | | | | | | | | |

| | | | | | | | | | | |
|--|-------------|--------------|---------------------------|-------|---|-----|-------|------|--------|-----|
| 担当課 | 水道局 | 施策 | 【戦略】29 ゆとりと潤いにあふれた住環境を整える | | | | | | | |
| 事業名 | 水源地・配水池維持管理 | | | | | | | | | |
| 会計・予算科目 | 会計 簡易水道 | 款 | 1 | 維持管理費 | 項 | 2 | 施設管理費 | 目 | 1 | 管理費 |
| 最終予算額 (千円) | 決算額 (千円) | 決算額の 財源内訳 | | 国庫 | 県 | 地方債 | その他 | 一般財源 | | |
| 17,785 | 16,789 | | | | | | | | 16,789 | |
| 事業の目的 | | | | | | | | | | |
| 安定的な水の供給を行うため、水源地、配水池の維持管理を行う。 | | | | | | | | | | |
| 事業の実績、成果（振り返り、効果 等） | | | | | | | | | | |
| <p>【事業の実績】</p> <p>電気使用料 6,303千円 修繕料 824千円 施設管理負担金 7,194千円</p> <p>【事業の成果】</p> <p>水源地・配水池等33ヶ所の施設点検を行い、修繕をすることにより、安定的な水の供給を図った。 配水量等 総配水量 914,127m³（倉吉330,502m³ 関金583,625m³） 有収水量 608,277m³（倉吉221,353m³ 関金386,924m³） 有収率 66.5% 一日最大配水量 3,230m³ 一日平均配水量 2,504m³</p> | | | | | | | | | | |
| 主な特定財源（名称、金額 等） | | | | | | | | | | |

| | | | | | | | | | | |
|--|-------------|--------------|---------------------------|-------|---|--------|-------|------|---|-------|
| 担当課 | 水道局 | 施策 | 【戦略】29 ゆとりと潤いにあふれた住環境を整える | | | | | | | |
| 事業名 | 久米簡易水道整備 | | | | | | | | | |
| 会計・予算科目 | 会計 簡易水道 | 款 | 2 | 改良事業費 | 項 | 1 | 改良事業費 | 目 | 1 | 施設整備費 |
| 最終予算額 (千円) | 決算額 (千円) | 決算額の 財源内訳 | | 国庫 | 県 | 地方債 | その他 | 一般財源 | | |
| 17,422 | 15,980 | | | | | 15,900 | | 80 | | |
| 事業の目的 | | | | | | | | | | |
| 安定的な水の供給を行うため、老朽化した配水管及び施設等の整備を行う。 | | | | | | | | | | |
| 事業の実績、成果（振り返り、効果 等） | | | | | | | | | | |
| 【事業の実績】 久米第2配水池送配水管整備工事（2工区） 1,371千円 尾田配水管布設工事 7,759千円 上福田水源地取水ポンプ取替工事 5,491千円、取水ポンプ1台購入 702千円 設計監理負担金 657千円 【事業の成果】 ・久米第2配水池送配水管整備工事（2工区） 久米第2配水池から福本・福富方面へのピーク時における配水量を補うため、逆止弁を設置して安定供給を図った。 施工延長 L=6.9m 送配水管布設工 HIビニル管φ100 L=3.2m HIビニル管φ75 L=1.8m HIビニル管φ40 L=1.9m 仕切弁 1基 両開門扉 1組 ・尾田配水管布設工事 水道管の耐震化及び消火栓の放水能力を上げるため、既設配水管を塩化ビニル管φ50から铸铁管φ75に布設替を行った。 施工延長 L=162m 配水管布設工 GX型ダクタイトイル铸铁管φ75 L=162m 仕切弁 1基 空気弁 1基 舗装復旧 A=177㎡ ・上福田水源地取水ポンプ取替工事 上福田水源地の老朽化したポンプ設備を取替えし、安定供給を図った。 深井戸用水中ポンプφ80取替工 1台 SUS両イドフランジ直管φ100A L=93.5m | | | | | | | | | | |
| 主な特定財源（名称、金額 等） | | | | | | | | | | |
| 【地方債】簡易水道整備事業債 15,900千円 | | | | | | | | | | |

| | | | | | | | | | | |
|--|-------------|--------------|---------------------------|-------|---|-------|-------|------|---|-------|
| 担当課 | 水道局 | 施策 | 【戦略】29 ゆとりと潤いにあふれた住環境を整える | | | | | | | |
| 事業名 | 今在家簡易水道整備 | | | | | | | | | |
| 会計・予算科目 | 会計 簡易水道 | 款 | 2 | 改良事業費 | 項 | 1 | 改良事業費 | 目 | 1 | 施設整備費 |
| 最終予算額 (千円) | 決算額 (千円) | 決算額の 財源内訳 | | 国庫 | 県 | 地方債 | その他 | 一般財源 | | |
| 2,087 | 1,982 | | | | | 1,900 | | 82 | | |
| 事業の目的 | | | | | | | | | | |
| 安定的な水の供給を行うため、老朽化した配水管及び施設等の整備を行う。 | | | | | | | | | | |
| 事業の実績、成果（振り返り、効果 等） | | | | | | | | | | |
| 【事業の実績】 今在家水源地取水ポンプ取替工事 1,809千円、取水ポンプ1台購入 173千円 【事業の成果】 今在家水源地の老朽化したポンプ設備を取替えし、安定供給を図った。 深井戸用水中ポンプφ32取替工 1台 SUS両イドフランジ直管φ50A L=49.25m | | | | | | | | | | |
| 主な特定財源（名称、金額 等） | | | | | | | | | | |
| 【地方債】簡易水道整備事業債 1,900千円 | | | | | | | | | | |

| | | | | | | | | | | | | | | | | | | | | | | | |
|--|-------------|------------|--------------|---------------------------|-------|---|--------|-------|------|---|-------|-----------|----------|------------|---------|--------------------|---------|------------|---------|--------------|-------|--|--|
| 担当課 | 水道局 | | 施策 | 【戦略】29 ゆとりと潤いにあふれた住環境を整える | | | | | | | | | | | | | | | | | | | |
| 事業名 | 関金簡易水道整備 | | | | | | | | | | | | | | | | | | | | | | |
| 会計・予算科目 | 会計 | 簡易水道 | 款 | 2 | 改良事業費 | 項 | 1 | 改良事業費 | 目 | 1 | 施設整備費 | | | | | | | | | | | | |
| 最終予算額 (千円) | 決算額 (千円) | | 決算額の 財源内訳 | | 国庫 | 県 | 地方債 | その他 | 一般財源 | | | | | | | | | | | | | | |
| 31,570 | 28,842 | | | | | | 27,500 | 1,260 | 82 | | | | | | | | | | | | | | |
| 事業の目的 | | | | | | | | | | | | | | | | | | | | | | | |
| 安定的な水の供給を行うため、老朽化した配水管及び施設等の整備を行う。 | | | | | | | | | | | | | | | | | | | | | | | |
| 事業の実績、成果（振り返り、効果等） | | | | | | | | | | | | | | | | | | | | | | | |
| <p>【事業の実績】</p> <table border="0"> <tr> <td>郡家配水管布設工事</td> <td>15,874千円</td> <td>今西減圧弁外設置工事</td> <td>4,254千円</td> </tr> <tr> <td>関金簡易水道関金水源地送水管整備工事</td> <td>2,824千円</td> <td>関金宿配水管布設工事</td> <td>5,668千円</td> </tr> <tr> <td>関金水源地進入路用地購入</td> <td>222千円</td> <td></td> <td></td> </tr> </table> <p>【事業の成果】</p> <ul style="list-style-type: none"> 郡家配水管布設工事 水道管の耐震化を図るため、既設配水管を塩化ビニル管から鋳鉄管及び耐震性のあるビニル管に布設替して安定供給を図った。 施工延長 L=251.5m 配水管布設工 K型ダクタイル鋳鉄管φ100 L=213m K型ダクタイル鋳鉄管φ75 L=36m HIビニル管φ50 L=2.5m 仕切弁 4基 消火栓 1基 今西減圧弁外設置工事 老朽化した減圧弁及び付帯配管を取り替えて安定供給を図った。 施工延長 L=23m 配水管布設工 HIビニル管φ75 L=14.5m ポリエチレン管φ40 L=5.5m ダクタイル鋳鉄管φ75 L=3m 減圧弁 1基 仕切弁 2基 関金簡易水道関金水源地送水管整備工事 関金水源地からの送付管を配水管と接合して、水源地から直接配水可能な構造とし、安心安全な水の供給を図った。 仕切弁 3基 排泥管布設 φ50 1箇所 進入路用地購入 73.94㎡ 関金宿配水管布設工事 水道管の耐震化を図るため、既設配水管を塩化ビニル管から鋳鉄管に布設替えして安定供給を図った。 施工延長 L=50.9m 配水管布設工 GX型ダクタイル鋳鉄管φ100 L=39.7m K型ダクタイル鋳鉄管φ100 L=5.3m GX型ダクタイル鋳鉄管φ75 L=5.9m 仕切弁 2基 消火栓 1基 | | | | | | | | | | | | 郡家配水管布設工事 | 15,874千円 | 今西減圧弁外設置工事 | 4,254千円 | 関金簡易水道関金水源地送水管整備工事 | 2,824千円 | 関金宿配水管布設工事 | 5,668千円 | 関金水源地進入路用地購入 | 222千円 | | |
| 郡家配水管布設工事 | 15,874千円 | 今西減圧弁外設置工事 | 4,254千円 | | | | | | | | | | | | | | | | | | | | |
| 関金簡易水道関金水源地送水管整備工事 | 2,824千円 | 関金宿配水管布設工事 | 5,668千円 | | | | | | | | | | | | | | | | | | | | |
| 関金水源地進入路用地購入 | 222千円 | | | | | | | | | | | | | | | | | | | | | | |
| 主な特定財源（名称、金額等） | | | | | | | | | | | | | | | | | | | | | | | |
| <p>【地方債】 簡易水道整備事業債 27,500千円 【その他】 消防施設整備費繰入金（消防費より） 1,038千円 簡易水道事業積立基金繰入金 222千円</p> | | | | | | | | | | | | | | | | | | | | | | | |

| | | | | | | | | | | |
|---|-------------|------|--------------|----|---------------------------|---|-----|--------|--------|--|
| 担当課 | 水道局 | | | 施策 | 【戦略】29 ゆとりと潤いにあふれた住環境を整える | | | | | |
| 事業名 | 公債費（元金、利子） | | | | | | | | | |
| 会計・予算科目 | 会計 | 簡易水道 | 款 | 3 | 公債費 | 項 | 1 | 公債費 | 目 | |
| 最終予算額 （千円） | 決算額 （千円） | | 決算額の 財源内訳 | | 国庫 | 県 | 地方債 | その他 | 一般財源 | |
| 90,768 | 90,768 | | | | | | | 46,974 | 43,794 | |
| 事業の目的 | | | | | | | | | | |
| 簡易水道整備に係る長期借入金の償還。 | | | | | | | | | | |
| 事業の実績、成果（振り返り、効果 等） | | | | | | | | | | |
| <p>【事業の実績】</p> 元金償還 67,658千円 長期借入金利子 23,110千円 | | | | | | | | | | |
| <p>【事業の成果】</p> 前年度末未償還元金 + 本年度借入金 - 本年度償還金 = 本年度末未償還元金 1,069,392千円 + 45,300千円 - 67,658千円 = 1,047,034千円 | | | | | | | | | | |
| 主な特定財源（名称、金額 等） | | | | | | | | | | |
| <p>【その他】 一般会計繰入金（元金分） 35,048千円 一般会計繰入金（利子分） 11,926千円</p> | | | | | | | | | | |

| | | | | | | | | | | |
|--|-------------|------|--------------|----|---------------------------|---|-----|-----|------|---|
| 担当課 | 水道局 | | | 施策 | 【戦略】29 ゆとりと潤いにあふれた住環境を整える | | | | | |
| 事業名 | 予備費 | | | | | | | | | |
| 会計・予算科目 | 会計 | 簡易水道 | 款 | 4 | 予備費 | 項 | 1 | 予備費 | 目 | 1 |
| 最終予算額 （千円） | 決算額 （千円） | | 決算額の 財源内訳 | | 国庫 | 県 | 地方債 | その他 | 一般財源 | |
| 1,000 | 0 | | | | | | | | 0 | |
| 事業の目的 | | | | | | | | | | |
| 想定外の予算執行に対応するための経費。 | | | | | | | | | | |
| 事業の実績、成果（振り返り、効果 等） | | | | | | | | | | |
| <p>【事業の実績】及び【事業の成果】 予算内の執行により歳出不足が発生しなかったため、全額不用となった。</p> | | | | | | | | | | |
| 主な特定財源（名称、金額 等） | | | | | | | | | | |
| | | | | | | | | | | |

| 担当課 | 関金支所 | 施策 | 【戦略】5 観光・コンベンションを基軸に、まちの集客力を高める | | | | | | | | | | | | | | | | | | | | | | | | | | | | |
|---|-------------|-------|---------------------------------|-------|-------|---|-----|-------|--------|---|-----|--|-----|------|-----|-------|-----|-------|-------|------|-----|-----|-------|-----|-----|-------|----|--------|-------|------|-------|
| 事業名 | 施設管理 | | | | | | | | | | | | | | | | | | | | | | | | | | | | | | |
| 会計・予算科目 | 会 計 | 温泉配湯 | 款 | 1 | 維持管理費 | 項 | 1 | 施設管理費 | 目 | 1 | 管理費 | | | | | | | | | | | | | | | | | | | | |
| 最終予算額 (千円) | 決算額 (千円) | | 決算額の 財源内訳 | | 国庫 | 県 | 地方債 | その他 | 一般財源 | | | | | | | | | | | | | | | | | | | | | | |
| 14,580 | 12,023 | | | | | | | 26 | 11,997 | | | | | | | | | | | | | | | | | | | | | | |
| 事業の目的 | | | | | | | | | | | | | | | | | | | | | | | | | | | | | | | |
| 関金温泉配湯施設の管理及び修繕・改良を行うもの。 【温泉施設の現況】 ・稼働中の源泉：7源泉(温泉配湯所で集中管理) ・温泉全体の汲上量…200ℓ/分 【配湯先状況】 ・13施設、200ℓ/分 (温泉使用料:9,047千円) | | | | | | | | | | | | | | | | | | | | | | | | | | | | | | | |
| 事業の実績、成果(振り返り、効果等) | | | | | | | | | | | | | | | | | | | | | | | | | | | | | | | |
| <ul style="list-style-type: none"> ・源泉等施設修繕 1,689千円 ・光熱水費(ポンプ電気代等) 2,279千円 ・関金温泉11号源泉しゅんせつ業務 4,860千円 ・関金温泉管路洗浄業務 1,966千円 ・レジオネラ菌検査 106千円 ・温泉送湯ポンプ設備維持管理業務 308千円 ・圧力タンク、水位計購入 247千円 ・温泉配湯積立金 426千円(26年度末基金残高 20,787千円) ・源泉 7ヶ所 <ul style="list-style-type: none"> 1号源泉 関金宿字王子前1499-4 4号源泉 関金宿字瀧口1503-4・-7 6号源泉 関金宿字土手ノ内202-7 9号源泉 関金宿字瀧口1513-3 10号源泉 関金宿皮出1525-4 南源泉 関金宿字大屋敷1442-3 11号源泉 関金宿字大屋敷1407-28 ・配湯所 1ヶ所 関金宿字王子前1499-4 ・配湯先 13施設 配湯口数 200口 <ul style="list-style-type: none"> 1. グリーンスコーレせきがね 50口 2. 美章苑 8口 3. 丸山陽雅 2口 4. (財)鳥取県動物臨床医学研究所 5口 5. 希望の家 10口 6. (株)菅組 10口 7. 倉吉市社会福祉協議会関金支所 10口 8. やすらぎの里せきがね 湯楽里 10口 9. 医療法人 至誠会 20口 10. 社会福祉法人 みのり福祉会(グループホーム) 20口 11. 社会福祉法人 みのり福祉会(デイサービス) 20口 12. 湯久里庵 5口 13. 湯命館 50口 ・温泉使用料収入状況(単位;千円・%) <table border="1" style="margin-left: 20px; border-collapse: collapse; width: 100%;"> <thead> <tr> <th></th><th>調定額</th><th>収入済額</th><th>収入率</th><th>収入未済額</th></tr> </thead> <tbody> <tr> <td>現年分</td><td>9,252</td><td>8,861</td><td>95.7</td><td>391</td></tr> <tr> <td>滞納分</td><td>2,312</td><td>186</td><td>8.0</td><td>2,126</td></tr> <tr> <td>合計</td><td>11,564</td><td>9,047</td><td>78.2</td><td>2,517</td></tr> </tbody> </table> | | | | | | | | | | | | | 調定額 | 収入済額 | 収入率 | 収入未済額 | 現年分 | 9,252 | 8,861 | 95.7 | 391 | 滞納分 | 2,312 | 186 | 8.0 | 2,126 | 合計 | 11,564 | 9,047 | 78.2 | 2,517 |
| | 調定額 | 収入済額 | 収入率 | 収入未済額 | | | | | | | | | | | | | | | | | | | | | | | | | | | |
| 現年分 | 9,252 | 8,861 | 95.7 | 391 | | | | | | | | | | | | | | | | | | | | | | | | | | | |
| 滞納分 | 2,312 | 186 | 8.0 | 2,126 | | | | | | | | | | | | | | | | | | | | | | | | | | | |
| 合計 | 11,564 | 9,047 | 78.2 | 2,517 | | | | | | | | | | | | | | | | | | | | | | | | | | | |
| 主な特定財源(名称、金額等) | | | | | | | | | | | | | | | | | | | | | | | | | | | | | | | |
| 【その他】基金利子 26千円 | | | | | | | | | | | | | | | | | | | | | | | | | | | | | | | |

| | | | | | | | | | | | |
|----------------------|-------------|------|---------------------------------|---|-----|---|-----|-----|------|---|-----|
| 担当課 | 関金支所 | 施策 | 【戦略】5 観光・コンベンションを基軸に、まちの集客力を高める | | | | | | | | |
| 事業名 | 予備費 | | | | | | | | | | |
| 会計・予算科目 | 会 計 | 温泉配湯 | 款 | 2 | 予備費 | 項 | 1 | 予備費 | 目 | 1 | 予備費 |
| 最終予算額 (千円) | 決算額 (千円) | | 決算額の 財源内訳 | | 国庫 | 県 | 地方債 | その他 | 一般財源 | | |
| 31 | 0 | | | | | | | | 0 | | |
| 事業の目的 | | | | | | | | | | | |
| 温泉配湯事業特別会計の健全な運営を図る。 | | | | | | | | | | | |
| 事業の実績、成果(振り返り、効果等) | | | | | | | | | | | |
| 想定外の予算執行に対応するための経費 | | | | | | | | | | | |
| 主な特定財源(名称、金額等) | | | | | | | | | | | |

| | | | | | | | | | | |
|--|--------------|--------------|-------------------------------------|-----------|-----|-----|-----------|---|---|-----------|
| 担当課 | 人権局 | 施策 | 15 だれもが認め合い、理解し協力し合える人権尊重のまちづくりを進める | | | | | | | |
| 事業名 | 住宅資金貸付償還推進助成 | | | | | | | | | |
| 会計・予算科目 | 住宅資金貸付 | 款 | 1 | 住宅資金貸付事業費 | 項 | 1 | 住宅資金貸付事業費 | 目 | 1 | 住宅資金貸付事業費 |
| 最終予算額 (千円) | 決算額 (千円) | 決算額の 財源内訳 | 国庫 | 県 | 地方債 | その他 | 一般財源 | | | |
| 1,539 | 801 | | | 537 | | 264 | 0 | | | |
| 事業の目的 | | | | | | | | | | |
| 平成8年度で貸付けを終了し、貸付金の管理・回収業務を行う。 | | | | | | | | | | |
| 事業の実績、成果（振り返り、効果 等） | | | | | | | | | | |
| 【事業実績】 <ul style="list-style-type: none"> ・完済9件 貸付残件数101件（うち、滞納件数 62件 45人） ・納付書送付 4回 計149件、督促状送付 2回 計 83件、催告書送付 4回 計 253件 ・毎月、定期的に訪問徴収を実施した。 【事業の成果】 <ul style="list-style-type: none"> ・償還金（元金）の回収は確保できたが、収納率が低下している。収納対策が必要である。 ・今後も債権回収室と連携し、収入等資力の把握及び収納に努める。 | | | | | | | | | | |
| 主な特定財源（名称、金額 等） | | | | | | | | | | |
| 【県】 鳥取県住宅新築資金等貸付助成事業費補助金 537千円 【その他】 前年度繰越金 264千円 | | | | | | | | | | |

| | | | | | | | | | | | | | | | | | | | | | | |
|---|-------------|--------------|-------------------------------------|-----|-----|--------|------|---|--|--|------------|------|----------|------------|------|---------|------------|------|---------|------------|------|-----|
| 担当課 | 人権局 | 施策 | 15 だれもが認め合い、理解し協力し合える人権尊重のまちづくりを進める | | | | | | | | | | | | | | | | | | | |
| 事業名 | 公債費（元金、利子） | | | | | | | | | | | | | | | | | | | | | |
| 会計・予算科目 | 住宅資金貸付 | 款 | 2 | 公債費 | 項 | 1 | 公債費 | 目 | | | | | | | | | | | | | | |
| 最終予算額 (千円) | 決算額 (千円) | 決算額の 財源内訳 | 国庫 | 県 | 地方債 | その他 | 一般財源 | | | | | | | | | | | | | | | |
| 29,369 | 24,369 | | | | | 24,369 | 0 | | | | | | | | | | | | | | | |
| 事業の目的 | | | | | | | | | | | | | | | | | | | | | | |
| 市債の償還。 | | | | | | | | | | | | | | | | | | | | | | |
| 事業の実績、成果（振り返り、効果 等） | | | | | | | | | | | | | | | | | | | | | | |
| 【事業の実績】 <table border="0"> <tr> <td>平成26年度（元金）</td> <td>通常償還</td> <td>19,774千円</td> </tr> <tr> <td>平成26年度（元金）</td> <td>繰上償還</td> <td>1,171千円</td> </tr> <tr> <td>平成26年度（利子）</td> <td>通常償還</td> <td>2,891千円</td> </tr> <tr> <td>平成26年度（利子）</td> <td>繰上償還</td> <td>2千円</td> </tr> </table> 【事業の成果】 <ul style="list-style-type: none"> ・繰上げ償還もあり、公債費（元金）の償還に必要な貸付金元金の収入を確保することができたが、貸付金（元金）の回収を優先し、公債費（利子）の償還に必要な貸付金利子の確保には至らなかった。 ・償還金（利子）の収納率が低下しており、収納対策が必要である。 ・債権回収室へ移管し、納付約束は取り付けたが、その後の定期的な納付に至っていない。今後も連携して、収入等資力の把握及び収納に努める。 | | | | | | | | | | | 平成26年度（元金） | 通常償還 | 19,774千円 | 平成26年度（元金） | 繰上償還 | 1,171千円 | 平成26年度（利子） | 通常償還 | 2,891千円 | 平成26年度（利子） | 繰上償還 | 2千円 |
| 平成26年度（元金） | 通常償還 | 19,774千円 | | | | | | | | | | | | | | | | | | | | |
| 平成26年度（元金） | 繰上償還 | 1,171千円 | | | | | | | | | | | | | | | | | | | | |
| 平成26年度（利子） | 通常償還 | 2,891千円 | | | | | | | | | | | | | | | | | | | | |
| 平成26年度（利子） | 繰上償還 | 2千円 | | | | | | | | | | | | | | | | | | | | |
| 主な特定財源（名称、金額 等） | | | | | | | | | | | | | | | | | | | | | | |
| 【その他】 貸付金元利収入（元金） 20,945千円 貸付金元利収入（利子） 2,893千円 前年度繰越金 531千円 | | | | | | | | | | | | | | | | | | | | | | |

| | | | | | | | | | | | |
|--|-------------|--------|--------------|-------------------------------------|-----|---|-----|-----|------|---|-----|
| 担当課 | 人権局 | | 施策 | 15 だれもが認め合い、理解し協力し合える人権尊重のまちづくりを進める | | | | | | | |
| 事業名 | 予備費 | | | | | | | | | | |
| 会計・予算科目 | 会計 | 住宅資金貸付 | 款 | 3 | 予備費 | 項 | 1 | 予備費 | 目 | 1 | 予備費 |
| 最終予算額 (千円) | 決算額 (千円) | | 決算額の 財源内訳 | | 国庫 | 県 | 地方債 | その他 | 一般財源 | | |
| 29,945 | 0 | | | | | | | | 0 | | |
| 事業の目的 | | | | | | | | | | | |
| 住宅資金貸付事業特別会計の健全な運営を図る。 | | | | | | | | | | | |
| 事業の実績、成果（振り返り、効果 等） | | | | | | | | | | | |
| <p>【事業の実績】及び【事業の成果】 予算内の執行により歳出不足が発生しなかったため、全額不用となった。</p> | | | | | | | | | | | |
| 主な特定財源（名称、金額 等） | | | | | | | | | | | |
| | | | | | | | | | | | |

| | | | | | | | | | | | |
|--|-------------|--------------|----|-----------------------------|--------------------|-----|-----|--------------------|---|---|--------------------|
| 担当課 | 長寿社会課 | | 施策 | 【戦略】10 高齢者が生涯現役で活躍できるまちをつくる | | | | | | | |
| 事業名 | 高齢者住宅整備資金貸付 | | | | | | | | | | |
| 会計・予算科目 | 会計 | 高齢者・障害者 | 款 | 1 | 高齢者・障害者住宅整備資金貸付事業費 | 項 | 1 | 高齢者・障害者住宅整備資金貸付事業費 | 目 | 1 | 高齢者・障害者住宅整備資金貸付事業費 |
| 最終予算額 (千円) | 決算額 (千円) | 決算額の 財源内訳 | | 国庫 | 県 | 地方債 | その他 | 一般財源 | | | |
| 1,093 | 983 | | | | | | 983 | 0 | | | |
| 事業の目的 | | | | | | | | | | | |
| 高齢者、障害者の居室等の増改築を目的に貸付した整備資金の返済を受け、市債の返済に充当する。 貸付した整備資金の返済を受けるための納付書及び督促状郵送事務。 | | | | | | | | | | | |
| 事業の実績、成果（振り返り、効果 等） | | | | | | | | | | | |
| <p>【事業の実績】 納付書及び督促状の郵送を行った。また、償還期間の終了に伴い一般会計へ繰出しを行った。</p> | | | | | | | | | | | |
| 主な特定財源（名称、金額 等） | | | | | | | | | | | |
| <p>【その他】 前年度繰越金 430千円 貸付金償還金 530千円 貸付金利息 23千円</p> | | | | | | | | | | | |

| | | | | | | | | |
|--|-------------|------|--------------|------------------|---|-----|-----|------|
| 担当課 | 財政課 | | 施策 | 40 安定的に自主財源を確保する | | | | |
| 事業名 | 土地取得 ほか | | | | | | | |
| 会計・予算科目 | 会計 | 土地取得 | 款 | | 項 | | 目 | |
| 最終予算額 (千円) | 決算額 (千円) | | 決算額の 財源内訳 | 国庫 | 県 | 地方債 | その他 | 一般財源 |
| 36,000 | 208 | | | | | | 208 | 0 |
| 事業の目的 | | | | | | | | |
| <p>土地開発基金が保有する土地の売払い収入を土地開発基金へ繰り出すもの。 土地開発基金は、公用又は公共用に供する土地、公共の利益のために取得する必要のある土地等をあらかじめ取得することにより、事業の円滑な執行を図るため設置された基金である。</p> | | | | | | | | |
| 事業の実績、成果（振り返り、効果 等） | | | | | | | | |
| <p>繰出金 208千円（土地の売却：学校法人松柏学院への売却にかかる収入を繰出すもの） 26年度末基金残高 395,842千円 （土地 372,933千円） （現金 22,909千円）</p> | | | | | | | | |
| 主な特定財源（名称、金額 等） | | | | | | | | |
| 【その他】 土地売払収入 208千円 | | | | | | | | |

| | | | | | | | | | | |
|---|---------------|-----|--------------|--------------------------|------|---|-----|--------|------|--|
| 担当課 | 職員課 | | 施策 | 37 財政資源をより一層効果的・効率的に活用する | | | | | | |
| 事業名 | 人件費（一般職） | | | | | | | | | |
| 会計・予算科目 | 会 計 | 下水道 | 款 | 1 | 下水道費 | 項 | 1 | 下水道費 | 目 | |
| 最終予算額 (千円) | 決 算 額 (千円) | | 決算額の 財源内訳 | | 国庫 | 県 | 地方債 | その他 | 一般財源 | |
| 70,330 | 69,769 | | | | | | | 69,769 | 0 | |
| 事業の目的 | | | | | | | | | | |
| 事業の実績、成果（振り返り、効果 等） | | | | | | | | | | |
| <p>【事業の実績】</p> <p>職員（管理費） 6人 39,587千円</p> <p>（建設費） 5人 30,182千円</p> | | | | | | | | | | |
| 主な特定財源（名称、金額 等） | | | | | | | | | | |
| <p>【その他】 下水道使用料（管理費） 27,538千円</p> <p>一般会計繰入金（管理費） 12,049千円</p> <p>一般会計繰入金（建設費） 30,182千円</p> | | | | | | | | | | |

| | | | | | | | | | | |
|---|-------------|--------------|-----------------------|------|-----|---------|------|---|---|-----|
| 担当課 | 下水道課 | 施策 | 30 水と緑の豊かな自然環境を守り、育てる | | | | | | | |
| 事業名 | 汚水維持管理業務 | | | | | | | | | |
| 会計・予算科目 | 下水道 | 款 | 1 | 下水道費 | 項 | 1 | 下水道費 | 目 | 1 | 管理費 |
| 最終予算額 (千円) | 決算額 (千円) | 決算額の 財源内訳 | 国庫 | 県 | 地方債 | その他 | 一般財源 | | | |
| 480,842 | 474,105 | | | | | 474,105 | 0 | | | |
| 事業の目的 | | | | | | | | | | |
| <p>汚水を速やかに流域下水道まで排除するための安全運営を確保する事務事業。</p> <ul style="list-style-type: none"> ・使用料の賦課徴収 ・負担の公平を目指し、徴収率向上に寄与するための徴収嘱託員報酬。 ・管路施設の修繕及び機能維持。 ・流域下水道の維持管理負担金。 ・消費税の申告。 | | | | | | | | | | |
| 事業の実績、成果（振り返り、効果 等） | | | | | | | | | | |
| <p>【事業の実績】</p> <ul style="list-style-type: none"> ・嘱託徴収員報酬 2,334 千円 ・光熱水費 3,162 千円 ・修繕料 6,283 千円 (14件) ・マンホールソフ管理他委託費 7,520 千円 ・流域下水道管理負担金 389,947 千円 ・徴収負担金 28,373 千円 ・消費税 32,794 千円 <p>【事業の成果】</p> <ul style="list-style-type: none"> ・汚水処理単価の増額による流域下水道維持管理負担金の増、修繕料の増、消費税の増などの増加要因が多かったため、事業費が増となった。 今後施設老朽化による修繕費の高止まりが予想されるが、不要な支出を行わないように努める。 | | | | | | | | | | |
| 主な特定財源（名称、金額 等） | | | | | | | | | | |
| 【その他】 公共下水道使用料 473,997 千円 | | | | | | | | | | |

| | | | | | | | | | | |
|---|-------------|--------------|-----------------------|------|-----|-----|------|---|---|-----|
| 担当課 | 下水道課 | 施策 | 30 水と緑の豊かな自然環境を守り、育てる | | | | | | | |
| 事業名 | 水洗便所等普及業務 | | | | | | | | | |
| 会計・予算科目 | 下水道 | 款 | 1 | 下水道費 | 項 | 1 | 下水道費 | 目 | 1 | 管理費 |
| 最終予算額 (千円) | 決算額 (千円) | 決算額の 財源内訳 | 国庫 | 県 | 地方債 | その他 | 一般財源 | | | |
| 171 | 140 | | | | | 140 | 0 | | | |
| 事業の目的 | | | | | | | | | | |
| <p>下水道施設への接続率向上を図るため、その啓発に係る事務事業。</p> <ul style="list-style-type: none"> ・下水道未接続者に対して行う接続啓発に係る消耗品費及び通信運搬費等 ・排水設備検査済、水洗化済証印刷 | | | | | | | | | | |
| 事業の実績、成果（振り返り、効果 等） | | | | | | | | | | |
| <p>【事業の実績】</p> <ul style="list-style-type: none"> ・消耗品費 27 千円 ・印刷製本費 113 千円 <p>【事業の振り返り】</p> <ul style="list-style-type: none"> ・地元説明会等の実施により、新規接続の勧奨を行った。 ・未接続世帯に対しても接続勧奨を行い、水洗化率向上に努める。 | | | | | | | | | | |
| 主な特定財源（名称、金額 等） | | | | | | | | | | |
| 【その他】 公共下水道使用料 49 千円 手数料 21 千円 一般会計繰入金 70 千円 | | | | | | | | | | |

| | | | | | | | | | | |
|---|----------------------------|--------------|-----------------------|------|-----|-------|------|---|---|-----|
| 担当課 | 下水道課 | 施策 | 30 水と緑の豊かな自然環境を守り、育てる | | | | | | | |
| 事業名 | 水質規制等業務・特定環境保全公共下水道水質規制等業務 | | | | | | | | | |
| 会計・予算科目 | 会計 下水道 | 款 | 1 | 下水道費 | 項 | 1 | 下水道費 | 目 | 1 | 管理費 |
| 最終予算額 (千円) | 決算額 (千円) | 決算額の 財源内訳 | 国庫 | 県 | 地方債 | その他 | 一般財源 | | | |
| 1,782 | 1,663 | | | | | 1,663 | 0 | | | |
| 事業の目的 | | | | | | | | | | |
| 施設の機能を保持するため、悪質水質を監視する事務事業。 ・公共下水道整備区域内及び特定環境保全公共下水道整備区域内の特定事業場から排除される汚水の水質検査を定期的実施する。 | | | | | | | | | | |
| 事業の実績、成果（振り返り、効果等） | | | | | | | | | | |
| 【事業の実績】 ・水質分析業務委託料 <公共下水道> 1,590 千円（11事業場） <特定環境保全公共下水道> 73 千円（1事業場） 【事業の成果】 ・特定事業場から排除される汚水の水質を監視し、悪質な汚水排水の抑制に努めた。 規制値を超える事業場・・・なし | | | | | | | | | | |
| 主な特定財源（名称、金額等） | | | | | | | | | | |
| 【その他】 一般会計繰入金（公共下水道） 1,590 千円、（特定環境保全公共下水道） 73 千円 | | | | | | | | | | |

| | | | | | | | | | | |
|--|--------------------------------------|--------------|-----------------------|------|-----|--------|------|---|---|-----|
| 担当課 | 下水道課 | 施策 | 30 水と緑の豊かな自然環境を守り、育てる | | | | | | | |
| 事業名 | 水洗便所改造資金貸付業務・特定環境保全公共下水道水洗便所改造資金貸付業務 | | | | | | | | | |
| 会計・予算科目 | 会計 下水道 | 款 | 1 | 下水道費 | 項 | 1 | 下水道費 | 目 | 1 | 管理費 |
| 最終予算額 (千円) | 決算額 (千円) | 決算額の 財源内訳 | 国庫 | 県 | 地方債 | その他 | 一般財源 | | | |
| 53,505 | 53,107 | | | | | 53,107 | 0 | | | |
| 事業の目的 | | | | | | | | | | |
| 排水設備工事の促進を図るための経済的支援措置。 ・排水設備工事費の一部について無利子及び低利の貸付を斡旋する。 ・貸付金を金融機関に預託する。 ＊供用開始の日から3年以内は無利子。3年超～15年以内は有利子（年3%）。 | | | | | | | | | | |
| 事業の実績、成果（振り返り、効果等） | | | | | | | | | | |
| 【事業の実績】 ・排水設備改造資金貸付金 <公共下水道> 38,000千円 <特定環境保全公共下水道> 15,000千円 （新規） 5件 （新規） 0件 （継続） 19件 （継続） 0件 【事業の成果】 ・未接続世帯への接続勧奨に併せて制度の周知に努め、新規接続による下水道使用料の増加を図る。 | | | | | | | | | | |
| 主な特定財源（名称、金額等） | | | | | | | | | | |
| 【その他】 貸付金元利収入（公共下水道） 38,000 千円、（特定環境保全公共下水道） 15,000 千円 | | | | | | | | | | |

| | | | | | | | | | | |
|---|-------------|--------------|----------------|------|---|---|------|---|--------|------|
| 担当課 | 下水道課 | 施策 | 33 災害に強いまちをつくる | | | | | | | |
| 事業名 | 雨水維持管理業務 | | | | | | | | | |
| 会計・予算科目 | 下水道 | 款 | 1 | 下水道費 | 項 | 1 | 下水道費 | 目 | 1 | 管理費 |
| 最終予算額 (千円) | 決算額 (千円) | 決算額の 財源内訳 | 国庫 | | 県 | | 地方債 | | その他 | 一般財源 |
| 18,446 | 19,106 | | | | | | | | 19,106 | 0 |
| 事業の目的 | | | | | | | | | | |
| 浸水防止に係る雨水の強制排除に関する事務事業。 ・雨水ポンプ場機器の維持管理及び緊急出動。 ・雨水管路施設の維持管理。 ・雨水ポンプ場運転経費。 ・ポンプ場法定点検。 ・経年劣化した雨水幹線の修繕。 | | | | | | | | | | |
| 事業の実績、成果（振り返り、効果 等） | | | | | | | | | | |
| 【事業の実績】 ・光熱水費 2,262 千円 ・修繕料 3,728 千円（9件） ・上井雨水排水ポンプ場維持管理業務他委託料 11,235 千円 【事業の成果】 ・近年の豪雨被害対策として、今後も雨水排水路の維持管理が重要。 施設老朽化により修繕費が増加している。 H26年度～H27年度にかけて長寿命化計画に基づく改良工事が実施されるため、維持管理費の節減が期待される。 | | | | | | | | | | |
| 主な特定財源（名称、金額 等） | | | | | | | | | | |
| 【その他】 一般会計繰入金 19,077 千円 | | | | | | | | | | |

| | | | | | | | | | | |
|--|----------------------------------|--------------|-----------------------|------|---|---|------|---|-------|------|
| 担当課 | 下水道課 | 施策 | 30 水と緑の豊かな自然環境を守り、育てる | | | | | | | |
| 事業名 | 受益者負担金徴収業務・特定環境保全公共下水道受益者負担金徴収業務 | | | | | | | | | |
| 会計・予算科目 | 下水道 | 款 | 1 | 下水道費 | 項 | 1 | 下水道費 | 目 | 1 | 管理費 |
| 最終予算額 (千円) | 決算額 (千円) | 決算額の 財源内訳 | 国庫 | | 県 | | 地方債 | | その他 | 一般財源 |
| 2,672 | 2,024 | | | | | | | | 2,024 | 0 |
| 事業の目的 | | | | | | | | | | |
| 負担の公平化を図るため事業費の一部を賦課徴収する。（公共下水道区域、特定環境保全公共下水道区域） ・納付率の向上を図るため報奨金を交付する。 ・納付書等の印刷製本費及び通信運搬費。 | | | | | | | | | | |
| 事業の実績、成果（振り返り、効果 等） | | | | | | | | | | |
| 【事業の実績】 ・受益者負担金賦課徴収業務報奨金 <公共下水道> 1,402 千円（166件） <特定環境保全公共下水道> 19 千円（4件） 【事業の成果】 ・報奨金制度の活用を促すことで一括納付の件数が増え、滞納を抑制する一定の効果を得ている。 | | | | | | | | | | |
| 主な特定財源（名称、金額 等） | | | | | | | | | | |
| 【その他】 公共下水道使用料 1,822 千円 特定環境保全公共下水道使用料 202 千円 | | | | | | | | | | |

| | | | | | | | | | | | |
|--------------------------------------|-------------|-----|--------------|-----------------------|------|-----|-----|------|---|---|-----|
| 担当課 | 下水道課 | | 施策 | 30 水と緑の豊かな自然環境を守り、育てる | | | | | | | |
| 事業名 | 受託工事 | | | | | | | | | | |
| 会計・予算科目 | 会計 | 下水道 | 款 | 1 | 下水道費 | 項 | 1 | 下水道費 | 目 | 1 | 管理費 |
| 最終予算額 (千円) | 決算額 (千円) | | 決算額の 財源内訳 | 国庫 | 県 | 地方債 | その他 | 一般財源 | | | |
| 1,000 | 0 | | | | | | | | 0 | | |
| 事業の目的 | | | | | | | | | | | |
| 他事業執行に伴う下水道施設の移転工事費。 ・下水道施設の移転工事費 | | | | | | | | | | | |
| 事業の実績、成果（振り返り、効果 等） | | | | | | | | | | | |
| 【事業の実績】 ・執行なし | | | | | | | | | | | |
| 主な特定財源（名称、金額 等） | | | | | | | | | | | |
| | | | | | | | | | | | |

| | | | | | | | | | | | |
|---|---------------------|-----|--------------|-----------------------|------|-----|--------|------|---|---|-----|
| 担当課 | 下水道課 | | 施策 | 30 水と緑の豊かな自然環境を守り、育てる | | | | | | | |
| 事業名 | 特定環境保全公共下水道汚水維持管理業務 | | | | | | | | | | |
| 会計・予算科目 | 会計 | 下水道 | 款 | 1 | 下水道費 | 項 | 1 | 下水道費 | 目 | 1 | 管理費 |
| 最終予算額 (千円) | 決算額 (千円) | | 決算額の 財源内訳 | 国庫 | 県 | 地方債 | その他 | 一般財源 | | | |
| 41,155 | 39,578 | | | | | | 39,578 | 0 | | | |
| 事業の目的 | | | | | | | | | | | |
| 特定環境保全公共下水道事業区域の汚水を安全に流域下水道へ排除する。 ・使用料賦課徴収事務経費。 ・中継ポンプ場の運転経費。 ・流域下水道維持管理負担金。 ・消費税の申告。 | | | | | | | | | | | |
| 事業の実績、成果（振り返り、効果 等） | | | | | | | | | | | |
| 【事業の実績】 ・光熱水費 998 千円 ・修繕料 1,078 千円（6件） ・流域下水道維持管理負担金 30,232 千円 ・徴収負担金 2,393 千円 ・消費税 4,256 千円 | | | | | | | | | | | |
| 【事業の成果、振り返り】 ・汚水処理量単価の増加、消費税の増加等により維持管理費が増加。 施設老朽化による修繕等により、今後維持管理費が増加していくことが想定される。 | | | | | | | | | | | |
| 主な特定財源（名称、金額 等） | | | | | | | | | | | |
| 【その他】 特定環境保全公共下水道使用料 39,578 千円 | | | | | | | | | | | |

| | | | | | | | |
|--|-------------|--------------|-----------------------|-----|------|-------|------|
| 担当課 | 下水道課 | 施策 | 30 水と緑の豊かな自然環境を守り、育てる | | | | |
| 事業名 | 一般管理業務 | | | | | | |
| 会計・予算科目 | 会計 下水道 | 款 1 | 下水道費 | 項 1 | 下水道費 | 目 1 | 管理費 |
| 最終予算額 (千円) | 決算額 (千円) | 決算額の 財源内訳 | 国庫 | 県 | 地方債 | その他 | 一般財源 |
| 11,500 | 1,678 | | | | | 1,678 | 0 |
| 事業の目的 | | | | | | | |
| <p>日本下水道協会の運営に参画し、先進地視察、講習及び研修に参加等職員の資質向上を図る。また、下水道台帳をデジタル化することにより、事務の効率化、情報検索や情報提供の迅速化を図るとともに、将来的には、公営企業会計への移行をスムーズに行えるよう下水道に係る情報を整備する。</p> <ul style="list-style-type: none"> ・他の自治体との情報交換を図り下水道のより一層の発展を促すための協会負担金 ・下水道台帳システムの構築 ・公営企業会計移行へ向けた研修会等への参加 | | | | | | | |
| 事業の実績、成果（振り返り、効果 等） | | | | | | | |
| <p>【事業の実績】</p> <ul style="list-style-type: none"> ・事務賃金 1,277 千円 ・下水道協会負担金 205 千円 <p>【事業の成果】</p> <ul style="list-style-type: none"> ・研修会等への参加により、自己研鑽に努めた。参加にあたっては、協会からの助成金を活用した。 ・下水道台帳システムの導入については、地方公営企業法の適用に係る国の動向を踏まえ、H27年度以降に固定資産台帳と関連付けて整備することとし、H26年度の執行を見送った。 | | | | | | | |
| 主な特定財源（名称、金額 等） | | | | | | | |
| 【その他】 公共下水道使用料 1,678 千円 | | | | | | | |

| | | | | | | | |
|--|-------------|--------------|-----------------------|-----|--------|-------|------|
| 担当課 | 下水道課 | 施策 | 30 水と緑の豊かな自然環境を守り、育てる | | | | |
| 事業名 | 汚水補助事業 | | | | | | |
| 会計・予算科目 | 会計 下水道 | 款 1 | 下水道費 | 項 1 | 下水道費 | 目 2 | 建設費 |
| 最終予算額 (千円) | 決算額 (千円) | 決算額の 財源内訳 | 国庫 | 県 | 地方債 | その他 | 一般財源 |
| 87,800 | 97,566 | | 47,448 | | 45,200 | 4,918 | 0 |
| 事業の目的 | | | | | | | |
| <p>下水道計画区域内の管路施設を整備する事務事業</p> <ul style="list-style-type: none"> ・補助対象管渠布設工事 ・設計及び調査委託 ・物件移転補償費 ※国交付率50% 社会資本整備総合交付金【基幹事業】 | | | | | | | |
| 事業の実績、成果（振り返り、効果 等） | | | | | | | |
| <p>【事業の実績】</p> <ul style="list-style-type: none"> ・測量設計監理等委託料 3,332 千円 (1件) ・整備工事費 90,860 千円 (4件) ・補償金 705 千円 (2件) <p>【事業の成果】</p> <ul style="list-style-type: none"> ・下水道未整備地区への整備工事実施により、下水道普及率の向上を図った。 <整備地区> 上灘地区、明倫地区、上小鴨地区 ・次年度事業実施予定区の測量設計を行った。 <測量地区> 上井地区、上灘地区 <p>※未整備区域の整備については、集落の意向に沿うために説明会やアンケート回収を実施した。</p> | | | | | | | |
| 主な特定財源（名称、金額 等） | | | | | | | |
| <p>【国庫】 社会資本整備総合交付金 47,448 千円</p> <p>【地方債】 下水道事業債 45,200 千円</p> <p>【その他】 公共下水道事業受益者負担金 4,918 千円</p> | | | | | | | |

| | | | | | | | | | | |
|---|-------------|--------------|-----------------------|------|--------|-------|------|---|---|-----|
| 担当課 | 下水道課 | 施策 | 30 水と緑の豊かな自然環境を守り、育てる | | | | | | | |
| 事業名 | 汚水単独事業 | | | | | | | | | |
| 会計・予算科目 | 下水道 | 款 | 1 | 下水道費 | 項 | 1 | 下水道費 | 目 | 2 | 建設費 |
| 最終予算額 (千円) | 決算額 (千円) | 決算額の 財源内訳 | 国庫 | 県 | 地方債 | その他 | 一般財源 | | | |
| 48,400 | 44,100 | | 10,552 | | 31,300 | 2,248 | 0 | | | |
| 事業の目的 | | | | | | | | | | |
| 下水道計画区域内の管路施設を整備する ・補助事業以外の管路施設工事 ・上記に係る設計及び調査委託並びに物件移転補償等 | | | | | | | | | | |
| 事業の実績、成果（振り返り、効果 等） | | | | | | | | | | |
| 【事業の実績】 ・測量設計監理等委託料 525 千円 (1件) ・整備工事費 41,397 千円 (8件) ・補償金 1,090 千円 (2件) | | | | | | | | | | |
| 【事業の成果】 ・補助路線の整備に伴い発生した単独路線の整備工事実施により、下水道普及率の向上を図った。 <整備地区> 上井地区、山根地区、上灘地区、上小鴨地区 ・次年度事業実施予定区の測量設計を行った。 <測量地区> 上井地区 | | | | | | | | | | |
| 主な特定財源（名称、金額 等） | | | | | | | | | | |
| 【国庫】 社会資本整備総合交付金 10,552 千円 【地方債】 下水道事業債 31,300 千円 【その他】 公共下水道事業受益者負担金 2,248 千円 | | | | | | | | | | |

| | | | | | | | | | | |
|---|-------------|--------------|----------------|------|--------|-----|------|---|---|-----|
| 担当課 | 下水道課 | 施策 | 33 災害に強いまちをつくる | | | | | | | |
| 事業名 | 雨水単独事業 | | | | | | | | | |
| 会計・予算科目 | 下水道 | 款 | 1 | 下水道費 | 項 | 1 | 下水道費 | 目 | 2 | 建設費 |
| 最終予算額 (千円) | 決算額 (千円) | 決算額の 財源内訳 | 国庫 | 県 | 地方債 | その他 | 一般財源 | | | |
| 15,000 | 11,200 | | | | 11,200 | | 0 | | | |
| 事業の目的 | | | | | | | | | | |
| 下水道計画区域内の補助対象以外の雨水排除施設建設 ・雨水排水路の整備 ・上記に係る測量設計、支障物件移転等 | | | | | | | | | | |
| 事業の実績、成果（振り返り、効果 等） | | | | | | | | | | |
| 【事業の実績】 補助対象事業以外の施設整備 ・測量設計監理等委託料 7,323 千円 (1件) ・整備工事費 3,838 千円 (1件) | | | | | | | | | | |
| 【事業の成果】 ・効率的に雨水を排除するため、排水路の整備工事を実施した。 <整備地区> 社地区 ・次年度事業実施予定区の測量設計を行った。 <測量地区> 上井地区 ※近年の豪雨被害対策として今後も補助・単独路線の整備が必要。優先順位をつけながら整備を促進する。 | | | | | | | | | | |
| 主な特定財源（名称、金額 等） | | | | | | | | | | |
| 【地方債】 下水道事業債 11,200 千円 | | | | | | | | | | |

| | | | | | | | |
|--|--------------------------|--------------|-----------------------|-----|--------|-----|------|
| 担当課 | 下水道課 | 施策 | 30 水と緑の豊かな自然環境を守り、育てる | | | | |
| 事業名 | 流域下水道・特定環境保全公共下水道流域下水道事業 | | | | | | |
| 会計・予算科目 | 会計 下水道 | 款 1 | 下水道費 | 項 1 | 下水道費 | 目 2 | 建設費 |
| 最終予算額 (千円) | 決算額 (千円) | 決算額の 財源内訳 | 国庫 | 県 | 地方債 | その他 | 一般財源 |
| 124,126 | 87,935 | | | | 87,800 | 135 | 0 |
| 事業の目的 | | | | | | | |
| 流域下水道事業建設負担金の支払い事務事業。(公共下水道、特定環境保全公共下水道) ・流域下水道の処理場及び管路建設に係る地元負担金 | | | | | | | |
| 事業の実績、成果(振り返り、効果等) | | | | | | | |
| <p>【事業の実績】</p> <ul style="list-style-type: none"> ・天神川流域下水道事業費地元負担金 <公共下水道> 79,684千円 <特定環境保全公共下水道> 8,251千円 <p>【今後の見込み】</p> <ul style="list-style-type: none"> ・施設老朽化に伴う改良工事が増加傾向にあるため、今後高止まりすることが予想される。 <p>27年度繰越額 18,468千円</p> | | | | | | | |
| 主な特定財源(名称、金額等) | | | | | | | |
| <p>【地方債】 下水道事業債(公共下水道) 79,600千円、(特定環境保全公共下水道) 8,200千円</p> <p>【その他】 一般会計繰入金(公共下水道) 84千円、(特定環境保全公共下水道) 51千円</p> | | | | | | | |

| | | | | | | | |
|--|-------------------|--------------|-----------------------|-----|------|-----|------|
| 担当課 | 下水道課 | 施策 | 30 水と緑の豊かな自然環境を守り、育てる | | | | |
| 事業名 | 特定環境保全公共下水道汚水単独事業 | | | | | | |
| 会計・予算科目 | 会計 下水道 | 款 1 | 下水道費 | 項 1 | 下水道費 | 目 2 | 建設費 |
| 最終予算額 (千円) | 決算額 (千円) | 決算額の 財源内訳 | 国庫 | 県 | 地方債 | その他 | 一般財源 |
| 300 | 481 | | | | | 481 | 0 |
| 事業の目的 | | | | | | | |
| 特環公共下水道計画区域内の管路施設を建設する ・補助対象以外の施設整備、汚水柵及び取付管設置工事 | | | | | | | |
| 事業の実績、成果(振り返り、効果等) | | | | | | | |
| <p>【事業の実績】</p> <ul style="list-style-type: none"> ・整備工事費 481千円(2件) <p>【事業の成果】</p> <ul style="list-style-type: none"> ・汚水柵の新規設置により、下水道接続数を増加させた。 <設置地区> 関金地区 <p>※汚水柵等の新規設置申込に併せた事業を行っている。年度間で多少ばらつきはあるが、今後、大規模な工事は見込んでいない。</p> | | | | | | | |
| 主な特定財源(名称、金額等) | | | | | | | |
| <p>【その他】 特定環境保全公共下水道受益者負担金 31千円 一般会計繰入金 450千円</p> | | | | | | | |

| | | | | | | | |
|--|-------------|--------------|-----------------------|--------|------|--------|------|
| 担当課 | 下水道課 | 施策 | 30 水と緑の豊かな自然環境を守り、育てる | | | | |
| 事業名 | 建設事業（一般） | | | | | | |
| 会計・予算科目 | 会計 下水道 | 款 1 | 下水道費 | 項 1 | 下水道費 | 目 2 | 建設費 |
| 最終予算額 （千円） | 決算額 （千円） | 決算額の 財源内訳 | 国庫 | 県 | 地方債 | その他 | 一般財源 |
| 2,046 | 2,033 | | | | | 2,033 | 0 |
| 事業の目的 | | | | | | | |
| 下水道建設事業の円滑な運営を図る。 ・土木設計監理業務嘱託職員報酬 | | | | | | | |
| 事業の実績、成果（振り返り、効果 等） | | | | | | | |
| 【事業の実績】 ・報酬 1,776 千円 ・共済費 257 千円 【事業の成果】 ・適正な土木設計監理を執行。 ・下水道事業の資産把握のため、台帳等の整理作業を実施。 | | | | | | | |
| 主な特定財源（名称、金額 等） | | | | | | | |
| 【その他】 一般会計繰入金 2,033 千円 | | | | | | | |

| | | | | | | | |
|---|-------------------|--------------|-----------------------|--------|------|--------|------|
| 担当課 | 下水道課 | 施策 | 30 水と緑の豊かな自然環境を守り、育てる | | | | |
| 事業名 | 特定環境保全公共下水道汚水補助事業 | | | | | | |
| 会計・予算科目 | 会計 下水道 | 款 1 | 下水道費 | 項 1 | 下水道費 | 目 2 | 建設費 |
| 最終予算額 （千円） | 決算額 （千円） | 決算額の 財源内訳 | 国庫 | 県 | 地方債 | その他 | 一般財源 |
| 5,200 | 0 | | | | | | 0 |
| 事業の目的 | | | | | | | |
| 特定環境保全公共下水道計画区域内の管路施設を整備する事業 ・補助対象管渠敷設工事。 | | | | | | | |
| 事業の実績、成果（振り返り、効果 等） | | | | | | | |
| 【事業の実績】 ・計画されていた施設建設工事が取り止めとなったため、事業執行しなかった。 【今後の見込み】 ・本管整備事業は終了しているため、大規模な工事は予定していない。新規申し込みがあった際に対応することとしている。 | | | | | | | |
| 主な特定財源（名称、金額 等） | | | | | | | |
| | | | | | | | |

| | | | | | | | | | | |
|--|-------------|--------------|----------------|------|--------|-----|------|---|---|-----|
| 担当課 | 下水道課 | 施策 | 33 災害に強いまちをつくる | | | | | | | |
| 事業名 | 雨水補助事業 | | | | | | | | | |
| 会計・予算科目 | 下水道 | 款 | 1 | 下水道費 | 項 | 1 | 下水道費 | 目 | 2 | 建設費 |
| 最終予算額 (千円) | 決算額 (千円) | 決算額の 財源内訳 | 国庫 | 県 | 地方債 | その他 | 一般財源 | | | |
| 251,000 | 159,100 | | 78,000 | | 81,100 | | | 0 | | |
| 事業の目的 | | | | | | | | | | |
| <p>上井雨水排水ポンプ場供用開始から15年経過し、将来における機械設備等の更新需要を把握し、重要度・優先度を踏まえた計画的な更新投資の平準化を図るため、下水道長寿命化計画を策定し、国の下水道長寿命化支援制度を受け、施設全体のライフサイクルコストの最小化を目的とする。</p> <p>内水浸水の危険性を把握するとともに事業の再評価を行う。</p> <p>雨水管路施設建設。 ※国交付率50% 社会資本整備総合交付金【基幹事業】</p> | | | | | | | | | | |
| 事業の実績、成果（振り返り、効果等） | | | | | | | | | | |
| <p>【事業の実績】</p> <ul style="list-style-type: none"> ・測量設計監理等委託料 10,728 千円（2件） ・整備工事費 69,200 千円（4件） ・長寿命化事業 74,000 千円（2件） ・補償金 2,634 千円（2件） <p>【事業の成果】</p> <ul style="list-style-type: none"> ・長寿命化事業 H26年度～H27年度にかけて改良工事を実施。 ・雨水排水路整備 効率的に雨水を排除するため、排水路の整備工事を実施した。 <整備地区> 上井地区、山根地区、成徳地区、社地区 ・測量設計委託 次年度事業実施予定区の測量設計を行った。 <測量地区> 上井地区、山根地区、成徳地区、社地区 <p>※近年の豪雨被害対策として今後も補助・単独路線の整備が必要。優先順位をつけながら整備を促進する。</p> <p>27年度繰越額 30,400千円</p> | | | | | | | | | | |
| 主な特定財源（名称、金額等） | | | | | | | | | | |
| <p>【国庫】 社会資本整備総合交付金 78,000 千円</p> <p>【地方債】 下水道事業債 81,100 千円</p> | | | | | | | | | | |

| | | | | | | | | | | |
|--|----------------------------------|--------------|-----------------------|-----|---------|-----------|------|---|-----|-----|
| 担当課 | 下水道課 | 施策 | 30 水と緑の豊かな自然環境を守り、育てる | | | | | | | |
| 事業名 | 公債費（元金・利子）・特定環境保全公共下水道公債費（元金・利子） | | | | | | | | | |
| 会計・予算科目 | 下水道 | 款 | 2 | 公債費 | 項 | 1 | 公債費 | 目 | 1・2 | 建設費 |
| 最終予算額 (千円) | 決算額 (千円) | 決算額の 財源内訳 | 国庫 | 県 | 地方債 | その他 | 一般財源 | | | |
| 1,936,958 | 1,936,956 | | | | 618,600 | 1,318,356 | | 0 | | |
| 事業の目的 | | | | | | | | | | |
| 公共・特定環境保全公共下水道整備のために行う借入金に係る元金及び利子を償還するもの | | | | | | | | | | |
| 事業の実績、成果（振り返り、効果等） | | | | | | | | | | |
| <p>【事業の実績】</p> <ul style="list-style-type: none"> ・元金償還金 <公共下水道> 1,367,082 千円 <特定環境保全公共下水道> 157,257 千円 ・利子償還金 <公共下水道> 375,400 千円 <特定環境保全公共下水道> 37,217 千円 <p>【今後の見込み】 今後、穏やかに減少していくことを見込む。</p> | | | | | | | | | | |
| 主な特定財源（名称、金額等） | | | | | | | | | | |
| <p>【地方債】 下水道事業債（公共下水道） 551,200 千円、（特定環境保全公共下水道） 67,400 千円</p> <p>【その他】 一般会計繰入金（公共下水道） 894,029 千円、（特定環境保全公共下水道） 98,786 千円</p> <p>公共下水道使用料 275,205 千円、 特定環境保全公共下水道使用料 27,524 千円</p> <p>受益者負担金（公共下水道） 21,964 千円、（特定環境保全公共下水道） 763 千円</p> | | | | | | | | | | |

| | | | | | | | | | | | |
|--------------------------|-------------|-----|-----------------------|----|-----|-----|-----|------|---|---|-----|
| 担当課 | 下水道課 | 施策 | 30 水と緑の豊かな自然環境を守り、育てる | | | | | | | | |
| 事業名 | 予備費 | | | | | | | | | | |
| 会計・予算科目 | 会 計 | 下水道 | 款 | 3 | 予備費 | 項 | 1 | 予備費 | 目 | 1 | 予備費 |
| 最終予算額 (千円) | 決 算 額 | 額 | 決算額の 財源内訳 | 国庫 | 県 | 地方債 | その他 | 一般財源 | | | |
| 1,000 | 0 | | | | | | | | 0 | | |
| 事業の目的 | | | | | | | | | | | |
| 想定外の予算執行に対応するためのもの | | | | | | | | | | | |
| 事業の実績、成果（振り返り、効果 等） | | | | | | | | | | | |
| 【事業の実績】 ・ 執行なし | | | | | | | | | | | |
| 主な特定財源（名称、金額 等） | | | | | | | | | | | |
| | | | | | | | | | | | |

| | | | | | | | | | | |
|---|--------------|--------------|----|-----------------------|---|--------|-------|------|---|-----------|
| 担当課 | 下水道課 | | 施策 | 30 水と緑の豊かな自然環境を守り、育てる | | | | | | |
| 事業名 | 汚水補助事業【繰越明許】 | | | | | | | | | |
| 会計・予算科目 | 下水道 | 款 | 1 | 下水道費 | 項 | 1 | 下水道費 | 目 | 3 | 建設費（繰越明許） |
| 最終予算額 （千円） | 決算額 （千円） | 決算額の 財源内訳 | | 国庫 | 県 | 地方債 | その他 | 一般財源 | | |
| 118,200 | 117,600 | | | 58,000 | | 53,600 | 6,000 | | 0 | |
| 事業の目的 | | | | | | | | | | |
| <p>下水道計画区域内の管路施設を整備する事務事業 【平成25年度国の補正予算に係る事業】</p> <ul style="list-style-type: none"> ・補助対象管渠布設工事 ・設計及び調査委託 ・物件移転補償費 <p style="text-align: right;">※国交付率50% 社会資本整備総合交付金【基幹事業】</p> | | | | | | | | | | |
| 事業の実績、成果（振り返り、効果 等） | | | | | | | | | | |
| <p>【事業の実績】</p> <ul style="list-style-type: none"> ・整備工事費 116,907 千円（3件） <p>【事業の成果】</p> <ul style="list-style-type: none"> ・下水道未整備地区への整備工事実施により、下水道普及率の向上を図った。 ＜整備地区＞ 上灘地区 | | | | | | | | | | |
| 主な特定財源（名称、金額 等） | | | | | | | | | | |
| <p>【国庫】 社会資本整備総合交付金 58,000 千円</p> <p>【地方債】 下水道事業債 53,600 千円</p> <p>【その他】 前年度繰越金 6,000 千円</p> | | | | | | | | | | |

| | | | | | | | | | | |
|---|--------------------------------|--------------|----|-----------------------|---|--------|------|------|---|-----------|
| 担当課 | 下水道課 | | 施策 | 30 水と緑の豊かな自然環境を守り、育てる | | | | | | |
| 事業名 | 流域下水道・特定環境保全公共下水道流域下水道事業【繰越明許】 | | | | | | | | | |
| 会計・予算科目 | 下水道 | 款 | 1 | 下水道費 | 項 | 1 | 下水道費 | 目 | 3 | 建設費（繰越明許） |
| 最終予算額 （千円） | 決算額 （千円） | 決算額の 財源内訳 | | 国庫 | 県 | 地方債 | その他 | 一般財源 | | |
| 13,549 | 13,549 | | | | | 13,200 | 349 | | 0 | |
| 事業の目的 | | | | | | | | | | |
| <p>流域下水道事業建設負担金の支払い事務事業。（公共下水道、特定環境保全公共下水道）</p> <ul style="list-style-type: none"> ・流域下水道の処理場及び管路建設に係る地元負担金 | | | | | | | | | | |
| 事業の実績、成果（振り返り、効果 等） | | | | | | | | | | |
| <p>【事業の実績】</p> <ul style="list-style-type: none"> ・天神川流域下水道事業費地元負担金 ＜公共下水道＞ 12,278 千円 ＜特定環境保全公共下水道＞ 1,271 千円 | | | | | | | | | | |
| 主な特定財源（名称、金額 等） | | | | | | | | | | |
| <p>【地方債】 下水道事業債（公共下水道）12,100 千円、（特定環境保全公共下水道）1,100 千円</p> <p>【その他】 前年度繰越金（公共下水道）178 千円、（特定環境保全公共下水道）171 千円</p> | | | | | | | | | | |

| | | | | | | | | | | |
|--|-------------|--------------|----|-------------------------|---|-----|-------|------|---|------|
| 担当課 | 財政課 | | 施策 | 【戦略】25 にぎわいのあるまちなかを再生する | | | | | | |
| 事業名 | 駐車場費 ほか | | | | | | | | | |
| 会計・予算科目 | 会計 駐車場 | 款 | 1 | 駐車場費 | 項 | 1 | 駐車場費 | 目 | 1 | 駐車場費 |
| 最終予算額 (千円) | 決算額 (千円) | 決算額の 財源内訳 | | 国庫 | 県 | 地方債 | その他 | 一般財源 | | |
| 6,813 | 6,613 | | | | | | 6,613 | | 0 | |
| 事業の目的 | | | | | | | | | | |
| 新町駐車場の施設管理・運営を行うもの。 | | | | | | | | | | |
| 事業の実績、成果（振り返り、効果 等） | | | | | | | | | | |
| <p>駐車場費決算額 6,613千円 新町駐車場運営 収容台数 112台</p> | | | | | | | | | | |
| 主な特定財源（名称、金額 等） | | | | | | | | | | |
| 【その他】 駐車場使用料 6,613千円 | | | | | | | | | | |

| | | | | | | | | | | |
|---|-------------|--------------|-----------------------|-------|---|-----|--------|------|---|-----|
| 担当課 | 下水道課 | 施策 | 30 水と緑の豊かな自然環境を守り、育てる | | | | | | | |
| 事業名 | 農業集落排水管理業務 | | | | | | | | | |
| 会計・予算科目 | 集落排水 | 款 | 1 | 集落排水費 | 項 | 1 | 集落排水費 | 目 | 1 | 管理費 |
| 最終予算額 (千円) | 決算額 (千円) | 決算額の 財源内訳 | | 国庫 | 県 | 地方債 | その他 | 一般財源 | | |
| 18,790 | 13,985 | | | | | | 13,985 | | 0 | |
| 事業の目的 | | | | | | | | | | |
| <p>集落排水事業運営全般に係る事務及び使用料の賦課徴収等の事務</p> <ul style="list-style-type: none"> ・量水器設置等委託 ・水道局への徴収委託 ・メーター検針手数料 ・消費税の申告 | | | | | | | | | | |
| 事業の実績、成果（振り返り、効果等） | | | | | | | | | | |
| <p>【事業の実績】</p> <ul style="list-style-type: none"> ・処理可能面積等 (処理区域面積) 1044.3ha (戸数) 居住：2,363戸 接続：1,877戸 接続率：79.43% (人口) 居住：7,434人 接続：5,886人 接続率：79.18% ・受益者分担金賦課徴収 (滞繰分) 調定：103千円 収納：6千円 収納率：5.8% ・集排使用料賦課徴収 (現年度) 調定：95,407千円 収納：94,024千円 収納率：98.6% (滞繰分) 調定：3,595千円 収納：907千円 収納率：25.2% ・使用料収納委託事務 5,087千円 ・消費税 6,624千円 <p>【事業の成果（振り返り、効果等）】</p> <ul style="list-style-type: none"> ・収納率は安定しているものの、維持管理経費が増加している。引き続き収納率の維持、向上に努めるとともに維持管理経費の削減、使用料の見直しを検討し、経営の健全化を図る。 | | | | | | | | | | |
| 主な特定財源（名称、金額等） | | | | | | | | | | |
| 【その他】一般会計繰入金 13,985 千円 | | | | | | | | | | |

| | | | | | | | | | | |
|--|------------------|--------------|-----------------------|-------|---|-----|--------|------|---|-----|
| 担当課 | 下水道課 | 施策 | 30 水と緑の豊かな自然環境を守り、育てる | | | | | | | |
| 事業名 | 農業集落排水処理施設維持管理業務 | | | | | | | | | |
| 会計・予算科目 | 集落排水 | 款 | 1 | 集落排水費 | 項 | 1 | 集落排水費 | 目 | 1 | 管理費 |
| 最終予算額 (千円) | 決算額 (千円) | 決算額の 財源内訳 | | 国庫 | 県 | 地方債 | その他 | 一般財源 | | |
| 85,692 | 80,538 | | | | | | 80,538 | | 0 | |
| 事業の目的 | | | | | | | | | | |
| <p>農業集落排水処理施設の安全運転及び安定稼働を目的に、定期的な維持管理により、処理排水水質を適正に管理する事務</p> <ul style="list-style-type: none"> ・処理場運営に係る光熱水費等の経費（13箇所） ・施設の保守点検委託、施設の維持修繕、処理水の水質管理委託 ・安定運営を目指した故障復旧に係る緊急出動手数料 ・施設内除草委託 ・施設機能保持に係る汚泥採取手数料 ・施設の法定点検手数料 | | | | | | | | | | |
| 事業の実績、成果（振り返り、効果等） | | | | | | | | | | |
| <p>【事業の実績】</p> <ul style="list-style-type: none"> ・光熱水費 19,447千円 ・修繕料 6,718千円（22件） ・通信費 762千円 ・汚泥採取等 25,403千円 ・処理施設保守 27,626千円 <p>【事業の成果（振り返り、効果等）】</p> <ul style="list-style-type: none"> ・安定的に処理をするための施設管理はほぼ行えたものの、施設の老朽化に伴い、維持管理経費が上昇傾向にある。 ・長寿命化事業等により施設を改修し、長期のスパンで見た維持管理用経費の削減を目指していかなければならない。 | | | | | | | | | | |
| 主な特定財源（名称、金額等） | | | | | | | | | | |
| 【その他】農業集落排水施設使用料 80,538 千円 | | | | | | | | | | |

| | | | | | | | | | | |
|---|------------------|--------------|-----------------------|-------|---|-----|--------|------|---|-----|
| 担当課 | 下水道課 | 施策 | 30 水と緑の豊かな自然環境を守り、育てる | | | | | | | |
| 事業名 | 農業集落排水管路施設維持管理業務 | | | | | | | | | |
| 会計・予算科目 | 集落排水 | 款 | 1 | 集落排水費 | 項 | 1 | 集落排水費 | 目 | 1 | 管理費 |
| 最終予算額 (千円) | 決算額 (千円) | 決算額の 財源内訳 | | 国庫 | 県 | 地方債 | その他 | 一般財源 | | |
| 22,086 | 17,312 | | | | | | 17,312 | 0 | | |
| 事業の目的 | | | | | | | | | | |
| <p>農業集落排水管路施設の良い維持管理により、発生した汚水を速やかに処理場に排除する事務</p> <ul style="list-style-type: none"> ・マンホール中継ポンプ場に係る保守点検委託 ・管路施設の修繕及び修繕に伴う緊急出動委託（152箇所） ・マンホール中継ポンプ場運転経費（152箇所） ・施設遠方監視のための電波利用負担金 | | | | | | | | | | |
| 事業の実績、成果（振り返り、効果 等） | | | | | | | | | | |
| <p>【事業の実績】</p> <ul style="list-style-type: none"> ・光熱水費 7,160千円 ・修繕料 2,899千円（13件） ・通信費 2,667千円 ・ポンプ施設保守 4,024千円 <p>【事業の成果（振り返り、効果等）】</p> <ul style="list-style-type: none"> ・安定的に処理をするための管路（ポンプを含む）施設の管理はほぼ行えたものの、施設の老朽化に伴い、維持管理経費が上昇傾向にある。 ・長寿命化事業等により管路（ポンプを含む）施設を改修し、長期のスパンで見た維持管理用経費の削減を目指していかなければならない。 | | | | | | | | | | |
| 主な特定財源（名称、金額 等） | | | | | | | | | | |
| <p>【その他】 農業集落排水施設使用料 14,393 千円 一般会計繰入金 2,919 千円</p> | | | | | | | | | | |

| | | | | | | | | | | |
|--|--------------|--------------|-----------------------|-------|---|-----|--------|------|---|-----|
| 担当課 | 下水道課 | 施策 | 30 水と緑の豊かな自然環境を守り、育てる | | | | | | | |
| 事業名 | 排水設備改造資金貸付業務 | | | | | | | | | |
| 会計・予算科目 | 集落排水 | 款 | 1 | 集落排水費 | 項 | 1 | 集落排水費 | 目 | 1 | 管理費 |
| 最終予算額 (千円) | 決算額 (千円) | 決算額の 財源内訳 | | 国庫 | 県 | 地方債 | その他 | 一般財源 | | |
| 19,128 | 19,000 | | | | | | 19,000 | 0 | | |
| 事業の目的 | | | | | | | | | | |
| <p>農業集落排水施設の早期利用を促す</p> <ul style="list-style-type: none"> ・排水設備工事費に対して、必要な資金を無利子又は低利で斡旋する ・金融機関にあらかじめ資金を預託する | | | | | | | | | | |
| 事業の実績、成果（振り返り、効果 等） | | | | | | | | | | |
| <p>【事業の実績】</p> <ul style="list-style-type: none"> ・水洗便所改造資金融資のための預託金 19,000千円 （新規分） 0件 （継続分） 3件 <p>【事業の成果（振り返り、効果等）】</p> <ul style="list-style-type: none"> ・効果的な周知を図る必要がある。 | | | | | | | | | | |
| 主な特定財源（名称、金額 等） | | | | | | | | | | |
| <p>【その他】 貸付金元利収入 19,000 千円</p> | | | | | | | | | | |

| | | | | | | | | | | |
|---|--------------|--------------|-----------------------|-------|---|-----|-------|------|---|-----|
| 担当課 | 下水道課 | 施策 | 30 水と緑の豊かな自然環境を守り、育てる | | | | | | | |
| 事業名 | 林業集落排水維持管理業務 | | | | | | | | | |
| 会計・予算科目 | 集落排水 | 款 | 1 | 集落排水費 | 項 | 1 | 集落排水費 | 目 | 1 | 管理費 |
| 最終予算額 (千円) | 決算額 (千円) | 決算額の 財源内訳 | | 国庫 | 県 | 地方債 | その他 | 一般財源 | | |
| 1,153 | 910 | | | | | | 910 | | 0 | |
| 事業の目的 | | | | | | | | | | |
| <p>林業集落排水処理場及び管路施設の保守管理により、処理施設からの排水水質を適正に管理する</p> <ul style="list-style-type: none"> ・処理場及び管路施設の保守点検委託及び修繕 ・処理場の安定運転に係る経費 ・林業集落排水事業の運営事務経費 ・処理施設内の除草委託 | | | | | | | | | | |
| 事業の実績、成果（振り返り、効果 等） | | | | | | | | | | |
| <p>【事業の実績】</p> <ul style="list-style-type: none"> ・処理可能面積等 (処理区域面積) 0.6ha (戸数) 居住：7戸 接続：7戸 接続率：100% (人口) 居住：25人 接続：25人 接続率：100% ・集排使用料賦課徴収 (現年度) 調定：336千円 収納：306千円 収納率：91.1% (滞繰分) 調定：82千円 収納：36千円 収納率：43.9% ・光熱水費 69千円 ・汚泥抜取等 349千円 ・処理施設保守 346千円 <p>【事業の成果（振り返り、効果等）】</p> <ul style="list-style-type: none"> ・安定的に処理をするための処理施設及び管路（ポンプを含む）施設の管理はほぼ行えたものの、施設の老朽化に伴い、維持管理経費が上昇傾向にある。 ・長寿命化事業等により処理施設及び管路（ポンプを含む）施設を改修し、長期のスパンで見た維持管理用経費の削減を目指していかなければならない。 | | | | | | | | | | |
| 主な特定財源（名称、金額 等） | | | | | | | | | | |
| <p>【その他】事業使用料（林業集落排水施設使用料） 342 千円 一般会計繰入金 568 千円</p> | | | | | | | | | | |

| | | | | | | | | | | |
|--|-------------|--------------|-----------------------|-------|--------|--------|-------|------|---|-----|
| 担当課 | 下水道課 | 施策 | 30 水と緑の豊かな自然環境を守り、育てる | | | | | | | |
| 事業名 | 機能強化事業（補助） | | | | | | | | | |
| 会計・予算科目 | 集落排水 | 款 | 1 | 集落排水費 | 項 | 1 | 集落排水費 | 目 | 2 | 建設費 |
| 最終予算額 (千円) | 決算額 (千円) | 決算額の 財源内訳 | | 国庫 | 県 | 地方債 | その他 | 一般財源 | | |
| 20,500 | 20,100 | | | | 10,000 | 10,100 | 0 | | 0 | |
| 事業の目的 | | | | | | | | | | |
| <p>処理施設の老朽化に伴い策定した施設の長寿命化計画に基づき機能改修を行う。</p> | | | | | | | | | | |
| 事業の実績、成果（振り返り、効果 等） | | | | | | | | | | |
| <p>【事業の実績】</p> <ul style="list-style-type: none"> ・農業集落排水機能強化対策事業設計・監理業務（小田地区） 496千円 ・農業集落排水電気設備工事（小田地区マンホールポンプ制御盤、非常通報装置更新：6箇所） 19,573千円 <p>【事業の成果（振り返り、効果等）】</p> <ul style="list-style-type: none"> ・警報が瞬時に複数の宛先へ送信できることにより、現地に出向くことなく状況を把握することができ、非常時に迅速な対応が可能になった。 ・各種データを活用することにより省エネ運転が可能となる。 ・運転時間データ等を活用した適正な機器更新計画の策定が可能（予防保全）となり、施設の長寿命化が期待できる。 | | | | | | | | | | |
| 主な特定財源（名称、金額 等） | | | | | | | | | | |
| <p>【県】 農業集落排水事業費補助金 10,000 千円 【地方債】 農業集落排水事業債 10,100 千円</p> | | | | | | | | | | |

| | | | | | | | | | | | |
|---|---------------------|--------------|-----------------------|---|-------|-----|------|-------|---|---|-----|
| 担当課 | 下水道課 | 施策 | 30 水と緑の豊かな自然環境を守り、育てる | | | | | | | | |
| 事業名 | 機能強化事業（単独） | | | | | | | | | | |
| 会計・予算科目 | 会 計 | 集落排水 | 款 | 1 | 集落排水費 | 項 | 1 | 集落排水費 | 目 | 2 | 建設費 |
| 最終予算額 （千円） | 決 算 額 （千円） | 決算額の 財源内訳 | 国庫 | 県 | 地方債 | その他 | 一般財源 | | | | |
| 500 | 0 | | | | | 0 | 0 | | | | |
| 事業の目的 | | | | | | | | | | | |
| <p>処理施設の老朽化に伴い、全ての施設を総合的に機能診断し、保全委細的な整備時期等を概定。緊急度・重要度・予算等の平準化等を考慮した整備計画を策定し、今後のライフサイクルコストの縮減を図る。 平成23年度に実施した処理施設の機能診断結果により平成24年度に策定した「最適整備構想」に基づき、事業採択申請のための長寿命計画概要書の作成</p> | | | | | | | | | | | |
| 事業の実績、成果（振り返り、効果 等） | | | | | | | | | | | |
| <p>【事業の実績】 執行なし</p> <p>【事業の成果（振り返り、効果等）】</p> | | | | | | | | | | | |
| 主な特定財源（名称、金額 等） | | | | | | | | | | | |
| | | | | | | | | | | | |

| | | | | | | | | | | |
|---|------------------------|--------------|-----------------------|---|---------|---------|------|-----|---|--|
| 担当課 | 下水道課 | 施策 | 30 水と緑の豊かな自然環境を守り、育てる | | | | | | | |
| 事業名 | 農業・林業集落排水事業公債費（元金及び利子） | | | | | | | | | |
| 会計・予算科目 | 会 計 | 集落排水 | 款 | 2 | 公債費 | 項 | 1 | 公債費 | 目 | |
| 最終予算額 （千円） | 決 算 額 （千円） | 決算額の 財源内訳 | 国庫 | 県 | 地方債 | その他 | 一般財源 | | | |
| 469,480 | 469,478 | | | | 162,400 | 307,078 | 0 | | | |
| 事業の目的 | | | | | | | | | | |
| 農業・林業集落排水施設整備に要した資本費の内、元金及び利子の償還 | | | | | | | | | | |
| 事業の実績、成果（振り返り、効果 等） | | | | | | | | | | |
| <p>【事業の実績】 （元金償還金）</p> <ul style="list-style-type: none"> ・農業集落排水事業長期債償還 357,322 千円 ・林業集落排水事業長期債償還 998 千円 <p>（利子償還金）</p> <ul style="list-style-type: none"> ・農業集落排水事業長期債利子償還 110,865 千円 ・林業集落排水事業長期債利子償還 293 千円 | | | | | | | | | | |
| 主な特定財源（名称、金額 等） | | | | | | | | | | |
| <p>【地方債】 農業集落排水事業債 162,400 千円</p> <p>【その他】 一般会計繰入金 307,072 千円</p> | | | | | | | | | | |

| | | | | | | | | | | |
|---|-------------|--------------|----|--------------------------|-----|-------|-------|---|---|-----|
| 担当課 | 観光交流課 | | 施策 | 37 財政資源をより一層効果的・効率的に活用する | | | | | | |
| 事業名 | 施設管理 | | | | | | | | | |
| 会計・予算科目 | 国民宿舎 | 款 | 1 | 維持管理費 | 項 | 1 | 施設管理費 | 目 | 1 | 管理費 |
| 最終予算額 (千円) | 決算額 (千円) | 決算額の 財源内訳 | 国庫 | 県 | 地方債 | その他 | 一般財源 | | | |
| 3,903 | 3,747 | | | | | 3,747 | 0 | | | |
| 事業の目的 | | | | | | | | | | |
| <p>関金温泉の中核的な宿泊施設として観光振興の一躍を担う国民宿舎グリーンスコールせきがねの適正な管理運営を行うため、指定管理者との協定に基づき老朽した施設の修繕を行う。</p> | | | | | | | | | | |
| 事業の実績、成果（振り返り、効果 等） | | | | | | | | | | |
| <p>【事業の実績】 ○冷暖房設備修繕 2,559千円 ○電話機器設備改修 1,188千円</p> <p>【事業の成果】 施設修繕により、利用者に快適に施設を利用していただくことができるようになった。</p> | | | | | | | | | | |
| 主な特定財源（名称、金額 等） | | | | | | | | | | |
| <p>【その他】 納付金（指定管理者） 3,747千円</p> | | | | | | | | | | |

| | | | | | | | | | | |
|--|-------------|--------------|----|--------------------------|-----|--------|------|---|--|--|
| 担当課 | 観光交流課 | | 施策 | 37 財政資源をより一層効果的・効率的に活用する | | | | | | |
| 事業名 | 公債費（元金、利子） | | | | | | | | | |
| 会計・予算科目 | 国民宿舎 | 款 | 2 | 公債費 | 項 | 1 | 公債費 | 目 | | |
| 最終予算額 (千円) | 決算額 (千円) | 決算額の 財源内訳 | 国庫 | 県 | 地方債 | その他 | 一般財源 | | | |
| 63,333 | 63,333 | | | | | 63,333 | 0 | | | |
| 事業の目的 | | | | | | | | | | |
| <p>グリーンスコールの増改築資金として借り入れた企業債（元金）を償還するもの ○732,700千円（平成9年2月20日借入） ・償還期限：平成28年9月25日 ○108,200千円（平成8年3月25日借入） ・償還期限：平成28年3月1日</p> | | | | | | | | | | |
| 事業の実績、成果（振り返り、効果 等） | | | | | | | | | | |
| <p>【事業の実績】 定期償還元金 59,407千円 定期償還利子 3,926千円</p> | | | | | | | | | | |
| 主な特定財源（名称、金額 等） | | | | | | | | | | |
| <p>【その他】 一般会計繰入金 47,072千円 納付金（指定管理者） 16,253千円</p> | | | | | | | | | | |

| | | | | | | | | | | |
|---|-------------|--------------|----|-----------------------|-----|-------|------|-------|---|--|
| 担当課 | 財政課 | | 施策 | 30 水と緑の豊かな自然環境を守り、育てる | | | | | | |
| 事業名 | 財産管理 ほか | | | | | | | | | |
| 会計・予算科目 | 会計 | 高城財産区 | 款 | 1 | 総務費 | 項 | 1 | 総務管理費 | 目 | |
| 最終予算額 (千円) | 決算額 (千円) | 決算額の 財源内訳 | 国庫 | 県 | 地方債 | その他 | 一般財源 | | | |
| 18,260 | 6,329 | | | | | 6,329 | 0 | | | |
| 事業の目的 | | | | | | | | | | |
| 財産区有の財産の管理に関する事務。 | | | | | | | | | | |
| 事業の実績、成果（振り返り、効果 等） | | | | | | | | | | |
| <p>財産管理費決算額 6,282千円 管理会委員 7人 保育 ・ 倒木起し 7.46ha 保育 ・ 下刈り 7.46ha 保育 ・ 徐伐Ⅱ 9.26ha</p> <p>積立金決算額 47千円 26年度末基金残高 46,673千円</p> | | | | | | | | | | |
| 主な特定財源（名称、金額 等） | | | | | | | | | | |
| <p>【その他】造林事業負担金 3,015千円 基金利子 47千円 基金繰入金 3,267千円</p> | | | | | | | | | | |

| | | | | | | | | | | | |
|---------------------|-------------|-------|--------------|-----------------------|-----|---|-----|-------|------|---|-------|
| 担当課 | 財政課 | | 施策 | 30 水と緑の豊かな自然環境を守り、育てる | | | | | | | |
| 事業名 | 財産管理 ほか | | | | | | | | | | |
| 会計・予算科目 | 会計 | 小鴨財産区 | 款 | 1 | 総務費 | 項 | 1 | 総務管理費 | 目 | 1 | 財産管理費 |
| 最終予算額 (千円) | 決算額 (千円) | | 決算額の 財源内訳 | | 国庫 | 県 | 地方債 | その他 | 一般財源 | | |
| 3,512 | 26 | | | | | | | | 26 | | |
| 事業の目的 | | | | | | | | | | | |
| 財産区有の財産の管理に関する事務。 | | | | | | | | | | | |
| 事業の実績、成果（振り返り、効果 等） | | | | | | | | | | | |
| 財産管理費決算額 26千円 | | | | | | | | | | | |
| 主な特定財源（名称、金額 等） | | | | | | | | | | | |
| | | | | | | | | | | | |

| | | | | | | | | |
|--|-------------|--------------|-----------------------|---|-----|-----|------|--|
| 担当課 | 財政課 | 施策 | 30 水と緑の豊かな自然環境を守り、育てる | | | | | |
| 事業名 | 財産管理 ほか | | | | | | | |
| 会計・予算科目 | 会計 | 上北条財産区 | 款 | | 項 | | 目 | |
| 最終予算額 (千円) | 決算額 (千円) | 決算額の 財源内訳 | 国庫 | 県 | 地方債 | その他 | 一般財源 | |
| 20,603 | 1,008 | | | | | 120 | 888 | |
| 事業の目的 | | | | | | | | |
| 財産区有の財産の管理に関する事務。 | | | | | | | | |
| 事業の実績、成果（振り返り、効果 等） | | | | | | | | |
| <p>財産管理費決算額 18千円 総会開催 繰出金 990千円 一般会計へ繰出 上北条地域振興交付金</p> | | | | | | | | |
| 主な特定財源（名称、金額 等） | | | | | | | | |
| <p>【その他】基金利子 17千円 土地貸付収入 103千円</p> | | | | | | | | |