

くらよし

5

令和4年(2022年)

No.1527

掲載内容は4月14日時点のものです。最新情報は、主催者などにお問い合わせください。



特集

倉吉市長就任インタビュー

主な内容

- ・空き家問題解決のためのプラットフォーム事業開始
- ・新型コロナウイルス追加(3回目)接種対象拡大
- ・子宮頸がん予防ワクチン(HPV)接種積極的勧奨再開

【写真】広田市長初登庁(4月11日(月))
大勢の職員に拍手で迎えられ、お祝いの花束を受け取る広田一恭市長。

倉吉市長インタビュー／第7代倉吉市長

広田一恭

倉吉市の第7代市長となった広田一恭市長が、4月11日(月)に初登庁しました。広田市政がスタートした就任初日、広田市長に市長就任の感想や、まちづくりへの意気込みなどを語っていただきました。

聞き手：船木敏晶(企画課課長)



皆さんへのご恩を返すため

「倉吉市長に就任された今のお気持ちをお聞かせください。」

選挙期間中、多くの人から「倉吉を良くしてくださいよ」「倉吉を頼むよ」といった期待の言葉をかけていただきました。本日、倉吉市長の執務席に座り、改めて責任の重さを痛感しているところです。

立候補の理由の一つに、鳥取県中部地震からの復興の過程で地域の皆さんからたくさん協力を得たことに対し、ご恩返しをしようとの思いがありました。

皆さんにご恩を返し、期待に応えていくためにも、市政をしっかり担っていかないとけないと、改めて決意しました。

倉吉を活気あふれる元気なまちに

「倉吉をどんなまちにしたいと考えておられますか？」

「活気あふれる元気な倉吉を目指す」と、選挙期間中、市民の皆さんに訴えてきました。

地域など各コミュニティが維持・運営できる一定数の若者が定着し、市街地には年間を通じてにぎわいが感じられるだけの観光客が確保でき、週末やイベントのときだけでなく人が行き来するにぎやかなまちを作りたいと思っています。

そのためにも観光産業の振興などを進め、交流人口が増えるような取り組みに繋げていきたいと思っています。





4月15日(金)には、市街地の担い手を育成するチャレンジショップ「あきない塾」オープニングセレモニーに出席。約半年ぶりの新店舗オープンをお祝いした。

喫緊の課題はコロナ対策

「活気あふれる元気な倉吉にするため、重点的に取り組みたいことを教えてください。」

喫緊の課題として、新型コロナウイルス感染症防止の徹底に取り組みたいと思います。ワクチン接種による副反応などの正しい情報を市民に提供し、ワクチン接種率を向上させたいと思います。

併せて、マスク着用、定期的な換気、手指消毒などの基本的な感染防止対策を家庭でも取り組み、引き続き飲食店をはじめとする事業者の皆さんの協力を要請しながら、徹底していきたいと思います。

年明けからのコロナ第6波が長期化し大変な状況が続いている事業者の皆さんに対し、市としても経済的支援を実施するなどして、コロナ収束の折には、観光客や消費者を受け入れる体制が整った状態にしておきたいと思います。

コロナ収束後は、国の事業なども活用しながら、観光振興を進めて交流人口を増やし、地域のにぎわいや活力を取り戻していきたいです。

倉吉は、ポップカルチャーによる魅力発信が特徴の一つだと言えます。6年前に市とキャラクター音楽

コンテンツ「ひなビター」に登場する架空都市との姉妹都市提携を記念して開かれた「くらよし桜まつり」は、経済効果が相当大きかったと聞いています。倉吉といえば「ひなビター」や「倉吉八犬伝」などのアニメ・マンガの聖地、さらには「グッドスマイルカンパニー」の製造工場が国内で唯一あるまちといった特徴を積極的にアピールして、国内外からの観光客を増やしていきたいと思っています。

幸い、3年後には観光人口・交流人口増加の拠点として期待が膨らむ鳥取県立美術館がオープンします。県立美術館を拠点に、白壁土蔵群や円形劇場くらしフィギュアミュージアム、小川氏庭園「環翠園」などの観光資源を巡るグリーンスローモビリティ(低速で環境に優しい交通手段)を導入するなど、観光客の満足度を上げて、にぎわいのある元気なまちづくりを目指します。

若者の意見を施策に反映

「倉吉市の人口は今後も減少すると予測され、人口減少が進むと地域経済への影響や、地域活力の低下などが懸念されます。広田市長が考える人口減少対策とは何でしょうか。」

人口減少や少子高齢化の問題は、



4月18日(月)には、ふるさと納税の返礼品としても人気が高い倉吉の農産品ブランド「大原トマト」の初出荷式に出席。ひとつひとつ丁寧に箱に詰められる様子を見守った。



地方ではどの自治体にも共通する課題だと思っています。先ほど申し上げた重点的な取り組みとも併せて、交流人口から発展させて関係人口を増やし、ひいては移住・定住につなげていきたいと思っています。また、財政状況も考慮しながらになります。が、子育て施策を点検し、子育て世代のための各種支援策を強化したい、若い世代が移住してくる呼び水

となるような支援策を検討したい、とも考えています。

また、人口が減少する原因の一つに、若い人たちが都会に出たまま帰ってこない、ということがあります。その対策として、高校生や大学生など若い人たちから直接意見を聞く「元気な倉吉づくり会議(仮称)」を開いて、「こんな町だったら帰りたい」「こんな倉吉だったら大学卒業後も暮らし続けたい」という声を参考に、そこに近づける施策を国や県の支援制度を活用しながら取り組んでいきたいと思っています。

地域資源を活用して活性化を

― 地域活性化策として取り組まれないことは何でしょうか。

観光事業や農林水産業の振興はもちろんです。私の地元でもある倉吉駅北は、市が所有する遊休土地の活用が進んでいないと感じています。「第12次倉吉市総合計画」策定の際の上井地区ワークショップでは、市民の皆さんから活用を期待する声がたくさんあがっていました。倉吉駅周辺に大学生や短大生、高校生などがたくさんおられるので、若者が活用しやすい、にぎわいを創出しやすいような土地利用が何かできない

かと思っています。人口減少対策として申し上げた「元気な倉吉づくり会議(仮称)」により、大学生や高校生も含めて、若い人たちの意見をもとに、遊休土地の活用を進めていけたらと思っています。

過疎地域に指定された関金地域については、グリーンスコアの事業選定が進み、旧山守小学校の再利用が決まるなど、振興策が進みつつあります。そういった地域資源を有効活用して、地域に活気を取り戻していきたいと思っています。

趣味を通じて地域の課題を知る

― 個人的なことを伺いますが、趣味は何ですか？

趣味といえるほどの実力ではありませんが、ゴルフをしています。ゴルフは、小学生から私のような年齢の人たちまでプレーできる生涯スポーツです。昔からゴルフは社交の場であると言われますが、初対面の人でも6時間、昼を入れると7時間ほど一緒にプレーすると、ラウンド終了後は不思議なくらい距離が縮まっています。一緒にプレーする人との交流の中で、まちづくりや、地域の課題について教えていただくこともあります。体が動く限り、友達



初登庁日となった4月11日(月)、市長就任式にて職員に向けて訓示を行った。

職員への訓示

- 明るい・正しい・仲良い職場作りに取り組みましょう
- 挨拶・笑顔・返事をきちんと実践していきましょう
- 自分の住んでいる地域コミュニティの維持・運営に率先して協力しましょう

重点目標

- 地域資源を生かした観光産業、農林水産業など、産業振興のまちづくり
- 地域防災力の向上など、災害に強く、快適で安全、安心なまちづくり
- 子育てがしやすく、健康で豊かな生涯元気なまちづくり
- 未来を拓く人を育てる、文化、芸術が輝くまちづくり

ひろた かずやす
広田 一恭

昭和33年7月1日生まれ

【略歴】

昭和52年3月 鳥取県立倉吉東高等学校卒業
 昭和57年3月 上智大学理工学部卒業
 昭和57年9月 (財)鳥取県天神川流域下水道公社
 昭和61年4月 鳥取県職員
 平成28年4月 生活環境部長
 平成29年4月 中部総合事務所長
 令和元年6月 (公財)鳥取県環境管理事業センター
 理事長
 令和4年4月11日 倉吉市長

や仲間と生涯続けていきたいと思
 います。

『公利他』の精神で

―座右の銘はありますか？

座右の銘とすれば、『公利他*
 うこりた』でしょうか。県職員とし
 て、事業者を含めた住民の幸せを第
 一に、30年以上行政に携わってきた
 ものとしては、皆さんが幸せになる
 ために、身を粉にして働くという面
 で、『公利他』の精神が必要かと思
 います。

私は特に、公害行政などに取り組
 んできましたので、公害苦情の電話

をいただいた1人のために対応して
 いくこともありました。自分を捨
 て、地域や人が幸せになれるよう
 な取り組みに努めていきたいと思っ
 ています。それは、公務員であつた
 きもさることながら、行政のトップ
 になつた今も、忘れずに取り組んで
 いきたいと考えています。

*天台宗の開祖・最澄(767〜822)の
 言葉。自分を忘れて他人のためにつく
 ことをいふ。

一緒に元気な まちづくりを進めましょう

―最後に市民に向けてメッセージ
 をお願いします。

倉吉市は人口減少、少子高齢化、
 産業の振興などさまざまな課題を抱
 えています。鳥取県中部地震の影
 響もあつて財政状況も厳しく、すぐ
 には課題解決には至らないと思いま
 す。しかし、石田前市長からバトン
 タッチしたからには、石田市政が12
 年かけて築いてこられたことも参考
 に、倉吉を一層発展させていけるよ
 う、行財政改革を進め、対話と現場
 主義を徹底して、市役所を活性化さ
 せ、広田市政として再スタートを切
 りたいと思います。市民の皆さんも
 一緒に、にぎやかで元気なまちづく
 りを進めて参りましょう。

空き家のお悩みを
解決までサポート

空き家問題解決のための プラットフォーム事業開始！

☎建築住宅課(TEL22-8175/FAX22-8140)

空き家所有者を支援し空き家対策を強化するため、官民が連携して空き家問題解決のための総合プラットフォーム「akisol」を開始しました。

空き家を放置したままだと税額上昇や賠償金が発生する可能性があります。家族や隣人に迷惑がかかる前に空き家問題をすっきりさせませんか？

「akisol」は、空き家に関する総合相談窓口として、あなた専任の空き家アドバイザーが、問題解決に向け所有者に寄り添ったサポートを行っていきます。まずはご相談ください。

こんなお悩みありませんか？

解体したい

相続したが
どうすればいいのかわからない

売りたい

維持管理
したい

タダでもいいから
手放したい

あなた専任のアドバイザーが
サポートします！

☑株式会社ジチタイアド

akisolカスタマーサポート

無料
相談

☎0120-772-135

※詳しくはホームページをご覧ください。



ガイナレ鳥取ホームタウン・イベント「サッカーフェスタ@倉吉」参加者募集

☎地域づくり支援課(☎22-8159/FAX22-8230)、(株)SC鳥取東部事務所(☎0857-30-3033)



©GAINARE TOTTORI

ガイナレ鳥取は県内唯一のプロスポーツチームとして、県全域をホームタウンとして地域交流活動(ホームタウン活動)を展開しています。

倉吉市ホームタウン・イベントとして、遊びの要素をたくさん盛り込んだサッカー教室を開催します。ガイナレ鳥取の選手やスタッフと一緒にサッカーを楽しみましょう。

※日曜選手が参加できない場合があります。

☎5月28日(土)午後3時半～4時半
所市宮関金ラグビー場(荒天時…屋根付多目的広場)

【対象者】小学生
【定員】50人(先着順)
【申込方法】申込専用ホームページからお申し込みください。

【申込期限】5月27日(金)正午

新しい市議会議員が決まりました

☎議会事務局(☎22-8145/☎22-8146)、選挙管理委員会事務局(☎22-8147/☎22-8170)

昨年10月に行われた市議会議員一般選挙の欠員に伴う再選挙が3月27日(日)に行われました。即日開票の結果、福井典子さんが新しく議員に決まりました。

ふくい
のりこ
福井 典子 (67歳)



【住所】福富
【職業】無職
【当選回数】1回
【ひとこと】

保育と介護の経験を生かし、皆さまの声を聴き、隅々まで行き届く支援を考えます。笑顔あふれる倉吉市を作りたいと思います。

第21回SUN-IN未来ウォーク参加者募集

☎未来ウォーク実行委員会(☎090-9730-1089/☎27-0101)

未来ウォークは、ウォーキングを通じて地域の豊かな自然や歴史を体感しながら、参加者同士やコース沿道の人々が親睦と交流を深める大会で、県中部の魅力を存分に感じることができます。

今年は、未来ウォークにゆかりのある全国各地の市長や町長を迎え、「倉吉八犬伝コース」を歩く「首長ウォーク」や記念トークセッション「スポーツツーリズムと地域創生」なども開催予定です。

【申込方法】パンフレット記載の申込用郵便振替用紙に必要事項を記入し、参加費を最寄りの郵便局で払い込むか、クラカフェ(東仲町)にご持参ください。鳥取みらいマルシェのホームページからも申し込みが可能です。

【申込期限】5月20日(金)

※窓口申込の場合の申込期限は5月27日(金)です。

※ボランティアスタッフも募集しています。



6月4日コース	距離
日本一美しい国鉄廃線跡コース	40km
伊能忠敬・湯梨浜コース	20km
遥かな町倉吉コース	10km
倉吉八犬伝コース	5 km

6月5日コース	距離
八橋往来・名探偵コナンコース	35km
日本遺産・三朝温泉コース	20km
美術館まち歩きコース	10km
赤瓦・ひなビタ♪コース	5 km
キッズコース(歩育)	3 km

開催日・主会場

6月4日(土)・5日(日) ※雨天決行
倉吉パークスクエアふれあい広場

参加費	1人あたり
一般	2,000円
大学・短大・専門学生	500円
高校生以下	無料
団体割引(県内の人15人以上)	1,500円

※当日申込みはできません。

※参加費は1日でも2日間参加でも同額です。

※6月3日(金)には、三朝町三徳山皆成院で「心のウォーキング」(お坊さん体験ツアー)があります。詳しくは、ホームページをご覧ください。



新型コロナワクチン追加(3回目)接種 対象が12歳以上に拡大しました

これまで、追加接種の対象者は18歳以上でしたが、12歳以上に拡大されました。追加接種は2回目接種日の6ヵ月経過後から可能となります。

問い合わせ先

倉吉市新型コロナワクチンコールセンター
(午前9時～午後5時/
土日祝日除く)

TEL 27-0005

FAX 27-0032

接種券の送付について

追加接種の接種券は、2回目接種日を基準に随時発送しています。接種券が届いたら、同封の「お知らせチラシ」に従って接種会場を予約し、接種をしてください。

17歳以下の方の注意点

○接種には保護者の署名が必要です

12歳～15歳の追加接種については、予診票の署名欄に保護者の名前を署名してください。

○保護者の同伴をお願いします

小学生の接種には、必ず保護者が同伴してください。

中学生以上の接種には、予診時に医師からの聞き取りがありますので、可能な限り保護者が同伴していただくをお願いします。

※条件により同伴不要となる場合があります。

○接種するワクチンはファイザー社製ワクチンです

1・2回目に武田/モデルナ社製ワクチンを接種した人も、追加接種はファイザー社製ワクチンの接種になります。

※新型コロナワクチン接種に関する最新情報は市ホームページをご確認ください。



よくあるご質問



ワクチン追加接種はしたほうがいいの？

A 追加接種をした人は、していない人より新型コロナウイルス感染症の発症や重症化のリスクが低いと報告されています。



追加接種を申し込むとファイザー社と武田/モデルナ社のどちらのワクチンを接種することになるの？

A 18歳以上の方はどちらのワクチンでも接種可能です。接種会場ごとで使用するワクチンが異なりますので、会場を選ぶ際に確認をお願いします。どちらのワクチンも国が薬事承認していますので、どちらを接種しても問題ありません。



市民意識調査にご協力をお願いします

☎企画課(☎22-8161/☎22-8144)

市民の皆さんと共にまちづくりを総合的・計画的に進めていくために、市民意識調査を実施します。

この調査は、施策目標の達成度を測定・評価し、今後の取り組みへつなげていくための大切な調査です。ぜひご協力をお願いします。

【調査対象】20歳～85歳の市民2,500人

※無作為抽出により送付

【回答方法】調査票に回答し、同封の返信用封筒で返送してください。

※調査票の発送は、5月上旬から下旬を予定しています。

【回答期限】6月3日(金)



ご協力をお願いします

市税の納付期限と口座振替日をお知らせします

☎ 税務課 (☎ 22-8113 / ☎ 27-0518)

令和4年度市税の口座振替日と納付期限

税目	期別	口座振替日	納付期限
軽自動車税 (種別割)	全期	5月30日(月)	5月31日(火)
市・県民税 (普通徴収)	1期	6月28日(火)	6月30日(木)
	2期	8月29日(月)	8月31日(水)
	3期	10月28日(金)	10月31日(月)
	4期	1月30日(月)	1月31日(火)
固定資産税	1期	5月30日(月)	5月31日(火)
	2期	7月28日(木)	8月1日(月)
	3期	12月28日(水)	12月28日(水)
	4期	2月28日(火)	2月28日(火)



納付期限内に
忘れずに
納付してね

口座振替について

口座振替日：納付月の28日

※振替日が金融機関休業日の場合には、翌営業日になります。

【口座振替が利用できる金融機関】

(株)山陰合同銀行、(株)鳥取銀行、(株)島根銀行、倉吉信用金庫、鳥取信用金庫、中国労働金庫、鳥取中央農業協同組合、(株)ゆうちょ銀行

※口座振替の申し込みは、この金融機関窓口で行ってください。

※納付期限の2か月前までにお申し込みください。

納付書の使用について

- 納付書は納税通知書と一緒に1年間分を同封して郵送します。紛失しないようご注意ください。
- 納付期限を過ぎると、コンビニエンスストアやスマートフォンアプリでの納付はできません。
- スマートフォンアプリで納付する場合、領収書と車検に必要な「納税証明書」が発行されません。**車検を受ける人はコンビニエンスストアまたは金融機関窓口で納付してください。**

浄化槽設置事業補助金の対象を拡大します

☎ 環境課 (☎ 22-8168 / ☎ 27-0518)

生活排水による河川などの水質汚濁を防止するため、台所・風呂・洗濯などの生活雑排水と、し尿を併せて処理する合併処理浄化槽を設置する人に補助金を交付します。

今年度より単独浄化槽またはくみ取り便所から合併浄化槽に転換する場合の「宅内配管工事に要する費用」と「単独処理浄化槽の撤去費」についても補助の対象となります。

助成の対象となるのは、市の行政区域のうち、公共下水道事業認可区域と農業集落排水整備区域などを除いた地域で、住宅(併用住宅含む)に合併浄化槽を設置する人になります。

補助の対象には条件がありますので、設置前に環境課までお問い合わせください。

● 単独浄化槽またはくみ取り便所からの転換

補助対象	補助限度額
5人槽	530,000円
7人槽	663,000円
8～50人槽	896,000円
【新】宅内配管工事費	300,000円
【新】単独浄化槽撤去費	90,000円

● 新築に伴う設置(令和4年度末で廃止)

補助対象	補助限度額
5人槽	354,000円
7人槽	441,000円
8～50人槽	588,000円



後期高齢者医療の保険料率改定について

☎保険年金課(TEL 22-8124 / FAX 22-2954)

(表1) 令和4・5年度の保険料率など

区分	均等割額	所得割率	賦課限度額
令和4・5年度 (改定)	47,436円	9.10%	66万円
令和2・3年度	42,480円	8.07%	64万円

(表2) 均等割額の軽減

軽減割合	世帯の総所得(収入)金額等 (世帯主と被保険者により判定)	軽減後 均等割額
7割	【基礎控除額(43万円)+10万円×(給与所得者等*の数-1)】 を超えない世帯	14,231円
5割	【基礎控除額(43万円)+28万5千円×被保険者数+10万円× (給与所得者等の数-1)】を超えない世帯	23,718円
2割	【基礎控除額(43万円)+52万円×被保険者数+10万円× (給与所得者等の数-1)】を超えない世帯	37,949円

*給与所得者等が0人のときは、1人として計算します。

令和4年2月15日に開催された鳥取県後期高齢者医療広域連合議会定例会において、令和4・5年度の保険料率が決定しました。後期高齢者医療の保険料率は、支出(医療給付費など)と収入(国や県、市町村の負担金、被保険者が納付する保険料など)を推計して、2年ごとに見直しを行います。

令和4年2月15日に開催された鳥取県後期高齢者医療広域連合議会定例会において、令和4・5年度の保険料率について、引き上げを行うこととなりました。被保険者の皆さまには、更なる負担となりますが、ご理解いただきますようお願いいたします。

5月12日～18日は「民生委員・児童委員の日」活動強化週間です

☎福祉課(TEL 22-8118 / FAX 22-7020)

住民の立場に立った活動

- ・生活に困っている人、一人暮らし高齢者などへの生活相談、見守り活動
- ・一人暮らし高齢者などへの配食サービス
- ・奉仕活動
- ・学校、保育園などへの訪問、調査活動
- ・高齢者、障がい者などの実態調査
- ・児童に関する調査

そのほかの活動

- ・市内危険箇所パトロール
- ・非行防止パトロール
- ・子ども会事業などへの協力
- ・あいさつ運動の推進
- ・地域内行事への協力
- ・各種福祉団体などとの交流
- ・児童相談所など関係機関との連携 など

毎年5月12日は「民生委員・児童委員の日」です。民生委員・児童委員は厚生労働大臣に委嘱され、住民の立場に立った相談・支援活動を積極的に行いながら、地域福祉・社会福祉の向上に努めています。また、5月12日からの1週間は「支え合う住みよい社会地域から」をスローガンとする活動強化週間となっており、活動についての理解促進と、さらなる活動の充実を図っています。1人で悩まず、まずは担当地区の民生委員・児童委員にご相談ください。



活動強化週間をPRする民生委員・児童委員



人権相談の日程(予定)

【倉吉会場】

日 5月19日(木)午後1時～3時

6月20日(月)午後1時～3時

所 第2庁舎301会議室

【関金会場】

日 5月27日(金)午後1時～3時

6月24日(金)午後1時～3時

所 高齢者生活福祉センター

人権尊重都市宣言のまち倉吉

ハート・バリアフリー

倉吉市人権政策課

TEL 22-8130 / FAX 23-9100

mail jinkenseisaku@city.kurayoshi.lg.jp

同和(人権)教育町内学習会にご参加ください

町内学習会は、1973(昭和48)年当時、学校で同和教育を学んだ子どもたちの考えが、家庭や地域で崩されることがないように大人も学習しなくてはいけないとの思いから始まりました。現在は、同和教育のみならず、生活の中にある人権問題を地域で考える場となっています。

新型コロナウイルス感染症により、^{ひぼう}偏見や誹謗中傷など、さまざまな人権侵害が問題になっています。身近な人権問題を改めて考えるきっかけに、各町で開催される同和(人権)教育町内学習会へご参加ください。

【期間】7月～12月

※開催については、各町にご確認ください。

○第54回倉吉市人権教育研究会総会・研修会

日 5月14日(土)午前10時～正午

所 倉吉未来中心 セミナールーム3

○倉吉市人権教育研究会会員募集中

身近な人権課題に学び実践につなげましょう。

【年会費】1,000円

※入会特典があります。

※詳しくは人権政策課(TEL 22-8130)までお問い合わせください。

「日本語学習会」の受講生と 学習支援ボランティアを募集します

Recruiting students of Japanese language classes for foreign residents

受講またはボランティアを希望する人は、申込書に名前、連絡先などを記入して申し込んでください。

申込書は、倉吉市人権文化センター、人権政策課(第2庁舎3階)にあります。

(Application forms are available at Kurayoshi City Jinken Bunka Centre and the Kurayoshi City Human Rights Policy Division.)

日 (Period) 5月～3月の水曜日 午後7時半～9時
(Wednesday 19:30～21:00)

開催月	開催日	開催月	開催日
5月	11日(水)、25日(水)	11月	9日(水)、30日(水)
6月	8日(水)、22日(水)	12月	14日(水)
7月	6日(水)、20日(水)	1月	11日(水)
8月	10日(水)、31日(水)	2月	8日(水)
9月	14日(水)、28日(水)	3月	8日(水)、22日(水)
10月	12日(水)、26日(水)		

※新型コロナウイルス感染拡大により中止になる場合あり。

所 (Place) 倉吉市人権文化センター
(Kurayoshi City Jinken Bunka Centre)

料 (Cost) 無料(Free)

※Materials will be provided to students free of charge.

申 ① (Application) 倉吉市人権文化センター(TEL/FAX 22-4768)

8130 / FAX 23-9100)

日本女性会議2022 in鳥取くらし
実行委員会事務局(人権政策課内) 22-1

ください。

※詳しくはホームページをご覧ください。

【寄付金】101,000円

※特典あり

【協賛金】10,000円から

します。

皆さまのご支援をよろしくお願

います。

大会には、全国から約2,000

人の参加者が見込まれ、さらに市民

や学生にも参加を呼びかけていく予

定です。参加する皆さまに、鳥取く

らよし大会の魅力を実感してい

ただため、協賛・寄付を募集してい

ます。

寄付で運営されます。

大会には、全国から約2,000

人の参加者が見込まれ、さらに市民

や学生にも参加を呼びかけていく予

定です。参加する皆さまに、鳥取く

らよし大会の魅力を実感してい

ただため、協賛・寄付を募集してい

ます。

寄付で運営されます。

実行委員会だより

No.15



日本女性会議
2022 in鳥取くらし

日本女性会議とは男女
共同参画をテーマにした
全国会議です

子宮頸がん予防ワクチン (HPV ワクチン) 接種の積極的な勧奨が再開されました

問 子ども家庭課 (TEL 27-0031 / FAX 22-8135)

子宮頸がん予防ワクチン (HPV ワクチン) 接種は、国により積極的勧奨が差し控えられていましたが、令和4年4月より勧奨再開となりました。

子宮頸がんは、HPV (ヒトパピローマウイルス) の感染が原因と考えられており、HPV ワクチンを接種することで、感染原因の50~70%を防ぐことができます。

対象者には個別に通知を送っています。子宮頸がんを苦しめないために、HPV ワクチンを接種して感染を予防し、20歳になったら定期的に子宮頸がん検診を受けましょう。

対象者

● 定期接種の勧奨対象

中学1年生から高校1年生相当の女子
 ※平成18年4月2日~平成22年4月1日生まれの女子
 ※個別通知に接種券を同封しています。

● 定期接種を逃した人 (キャッチアップ接種)

平成9年4月2日~平成18年4月1日生まれの女性で過去に接種を合計3回受けていない人
 ※個別通知には接種券を同封していません。送付した通知と国のリーフレットをよく読み、接種を希望する場合は、子ども家庭課に電話するか、市ホームページよりお申し込みください。改めて接種券を送付します。



使用ワクチン

サーバリックス®、ガーダシル®

※接種回数はそれぞれ3回ですが、接種間隔はワクチンによって異なります。

HPV ワクチンについて
 もっと知りたい人は…

厚生労働省のホームページやリーフレットをご覧ください。



接種費用

無料 ※接種券を医療機関に提出してください。

急募

土地 を
 お貸してください!
 お売ってください!

太陽光発電で、あなたの土地が甦る

草刈りが大変
 800㎡以上の土地
 遊休地

太陽光発電用地を求めています。

株式会社 **エナテラス**®
 TEL (0858) **28-1111**
 倉吉市清谷町 2-73

おかげさまで**59周年**

TOHO
 東宝ストア

ロータリー店	9:00-22:00
西倉吉店	9:00-22:00
由良店	9:00-22:00
米田店	9:30-20:00
河北PLAZA	9:30-22:00

地域の皆様に愛される
 店舗を目指して

スーパーマーケット

季節の様々なシーンに
 ご利用ください。

Ajiso
 新あじそう

パール路店	9:00-21:00
ハワイ店	9:00-22:00

広告募集中!! 倉吉市企画課
 TEL 2218161 / FAX 2218144



～第45回倉吉市創作文華展 表彰式～
創作活動の発展と振興を願って
3月21日(月・祝)

市民や県中部町民の創作活動の発表の場として開催された
展覧会の表彰式が、倉吉博物館で行われました。今年は、7
部門113点の中から創作文華展賞1点、奨励賞9点が受賞。
原爆ドームを切り絵で表現した作品『広島への祈り』で創作文華
展賞を受賞した中口貴文さん(71歳)は、「戦争の悲惨さを
忘れず、平和であってほしいとの願いを込めて制作しました。
創作活動は自分の健康状態をはかるバロメーターです。これ
からも元気に作品を作り続けたい」と話しました。



小椋教育長(右)から表彰状を受け取る中口貴文さん(左)

～高城コミュニティセンター 第74回優良公民館表彰受賞～
菜の花が人をつなぐまちづくりを評価
3月28日(月)

遊休農地を活用した「菜の花がつなぐまちおこし交流」に取り
組む高城コミュニティセンターが優良公民館表彰を受け、
石田市長を表敬訪問しました。この賞は、住民の学習活動に
大きく貢献している公民館に贈られるものです。高城コミュ
ニティセンターの河野正人館長は、「畑が地区住民の集まる
場所になってほしいという思いで取り組んできた。最近は菜
の花を見に、地区外から人が訪れることもある。今後もまち
を明るくする取り組みを進めたい」と話しました。



～第36回倉吉打吹流しびな～
願いがかないますように
4月3日(日)

子どもの健やかな成長と玉川の浄化を願う伝統行事の「倉
吉打吹流しびな」が玉川(東仲町)で行われました。例年、市
内の保育園と幼稚園の園児が集まり行われますが、コロナ禍
のため、昨年に引き続き規模を縮小して開催されました。倉
吉緋に身を包んだ幼児3人が、「元気に大きくなりますよう
に」などと願い事を書いたそれぞれの絵馬を、倉吉打吹ライ
オンズクラブにより清掃され、きれいになった玉川に流しま
した。



広告募集中!! 倉吉市企画課
☎2218161 / ☎2218144

NCNスマホ

スマホ料金を
もっとオトクに!

月額990円～ 利用できます♪

新料金プラン大好評受付中! 詳しくはコチラ▶▶▶

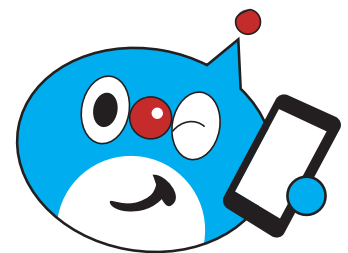

NCN 日本海ケーブルネットワーク 株式会社 ☎0800-123-2255
倉吉放送センター ☎(0858)26-6131

※フリーコールは携帯電話・PHS一部のIP電話・公衆電話からはご利用いただけません。



オオキンケイギクを駆除 しましょう



オオキンケイギクは北米原産の多年草で、5～7月にかけて鮮やかな黄色の花を咲かせます。

この植物は極めて強い生命力を持つ植物で、定着すると在来の野草の生育場所を奪い、周囲の環境を一変させてしまうため、現在、特定外来生物に指定され、生きたままの運搬や栽培、譲渡などが原則として禁止されています。

自宅や敷地内に咲いていた場合は、根から抜いた個体を天日にさらして枯らす、袋に入れて腐らせるなどした後、市指定袋に入れて可燃ごみに出してください。

生育場所を広げないようにするためには、種子を付ける7月より前に駆除することが望まれます。

☎環境課(TEL22-8168/FAX27-0518)

野良猫の不妊・去勢手術 費用を一部補助します

飼い主のいない猫(野良猫)が多く生息する地域では、猫のふん尿・鳴き声などによる地域環境への悪影響が大きな問題となっています。



市では、野良猫の繁殖を抑制し、生活環境を保全するとともに、市民の動物愛護意識を高めるため、市内で捕獲した野良猫の不妊・去勢手術を受けさせる人に対し、負担した費用の一部を補助します。
※手術後に申請しても補助できません。

必ず手術前に申請してください。

【対象】市内に住所があり、市内で捕獲した野良猫に不妊・去勢手術を受けさせ、費用を負担する人

【対象動物病院】県内の動物病院

【補助金額】1匹につき上限1万円

※支払った手術費用が1万円を下回る場合は、支払った額

【補助数】200匹 ※先着順

☎環境課(TEL22-8168/FAX27-0518)

お知らせ

住宅用火災警報器は10年 を目安に交換しましょう

住宅用火災警報器の本体についてひもを引いたりボタンを押したりして、最低限1年に1回は作動点検をしましょう。

■点検しても音が鳴らない場合

電池がきちんとセットされているか確認してください。セットされているのに鳴らない場合は、「電池切れ」か「機器本体の故障」です。取扱説明書をご覧ください。

■10年を目安に交換を

住宅用火災警報器の多くは、電池寿命が10年です(通常の使用状態の場合)。電池交換の時期は、本体交換の時期でもあります。

住宅用火災警報器には、電池が切れそうになると音や光で知らせる機能がありますので、電池切れの際は本体交換をご検討ください。

☎防災安全課(TEL22-8162/FAX22-1087)

障がいのある人は軽自動車税(種別割)が減免されます

☎税務課(TEL22-8115/FAX27-0518)

身体などに障がいがあり、一定の要件に当てはまる場合、申請により軽自動車税(種別割)が減免される制度があります。

【申請場所】税務課、関金支所

【申請期限】5月31日(火)

※口座振替を利用している人は、5月20日(金)までの提出にご協力ください。

身体などに障がいのある人が自ら運転する場合

【申請に必要なもの】

- ① 身体障害者手帳など
- ② 軽自動車税(種別割)納税通知書
- ③ 運転免許証
- ④ マイナンバーの分かる書類(納税義務者のマイナンバーカード または通知カードなど)

※代理人が申請する場合は、代理人の本人確認書類が必要になるため、代理人の運転免許証などもご持参ください。

【手続き上の注意】

令和3年度に減免決定を受けた人は、減免申請の手続きは不要です。ただし、申請した内容(車両、障がい名、等級など)に変更がある人および、手帳を紛失、更新などで

再発行した場合は、改めて申請が必要です。

身体などに障がいのある人のために、生計を一にする人または常時介護する人が運転する場合

【申請に必要なもの】

前記①～④および⑤運行計画書

※⑤は常時介護者のみ必要。常時介護者とは、障がいのある人とは別世帯で生計を一にしているが、障がいのある人を日常的に介護している人のこと。

【手続き上の注意】

生計を一にする人または常時介護する人が運転する場合の減免申請は、毎年必要です。

※減免を受けることができる車両は、障がいのある人1人につき1台限りです。
※減免となる障がいの範囲に要件があります。

公益のために直接専用する車両(社会福祉法人などが入所者の通園などに使用する軽自動車など)、構造が専ら身体に障がいのある人の利用のためのものである軽自動車なども、減免になる場合があります。

子ども会
自治会など
の活動に

「倉吉市人材銀行」を ご活用ください

あなたの“学びたい”を応援します
「倉吉市人材銀行」は、子ども会・保護者会・PTA活動・自治公民館など地域の団体が行う諸活動や講座に講師を派遣する制度です。

学習や経験により専門知識や技術を習得した人を講師として登録しています。皆さんの学びの場で、ぜひご活用ください。

※詳しくは、地区コミュニティセンター、小中学校、保育園などに配布している「倉吉市人材銀行のてびき」、または、市ホームページをご覧ください。



☎社会教育課(TEL)22-8167 / (FAX)22-8180



固定電話機を見直して 特殊詐欺被害を防ごう！

令和3年中に県内で発生した特殊詐欺被害のうち、自宅の固定電話にかかってきた電話がきっかけとなったものは全体の6割以上(約62%)を占めています。

詐欺電話を防ぐには、自宅の固定電話機を防犯機能付きのものに変えると大変効果的です。

防犯機能付き電話機などはまちの電気屋さんや家電量販店で購入できます。

詐欺の電話はいつ、誰にかかってくるかわかりません。

この機会に自宅の固定電話を見直してみませんか？

5月31日まで春の 農作業安全運動期間です

県内でも農作業事故は発生しており、特に、農業機械の使用が増える春の農繁期は一層の注意が必要です。

確認・点検作業や、家族への声掛けなど、身近な場面での注意喚起が重要です。

春の重点注意事項 ～「シートベルト」「安全確認」は あなたの命を守る～

- ①トラクター乗車時は、「シートベルト着用」や「安全キャブ・フレームの利用」を徹底しましょう。
- ②トラクターに作業機を付けた状態で公道走行する際は、必要な灯火器などを設置しましょう。
- ③動力運搬車の発進時は「走行レバーの進行方向」を、後退時は「後方や足下の状況」を必ず確認しましょう。
- ④集落内の危険な場所や作業を点検し、危険箇所のマーキングや作業の注意点を確認しましょう。
- ⑤季節の変わり目は体調に注意が必要です。日頃から体調管理に気をつけ、体調が悪い時は無理せず休養しましょう。春先の熱中症にも注意が必要です。

☎農林課(TEL)22-8157 / (FAX)23-9100

爆発音は時間帯を 守って使用しましょう



農作物に被害を与えるカラスなどを追い払うため、市内各地の果樹園などで使用する爆音機が発する爆発音に対し、近隣住民から苦情が寄せられることがあります。

爆音機は、鳥取県公害防止条例に基づく深夜騒音の規制対象で、改善勧告の対象となる場合があります。改善勧告や命令に従わない場合は、処罰(5万円以下の罰金)の対象となります。

爆音機の使用にあたっては、次のことに注意しましょう。

- ①防鳥網、テグスの設置などの被害対策を利用し、爆音機は可能な限り使用しないこと
- ②やむを得ず爆音機を使用する場合は、次の事項に配慮すること
 - ・午後10時から翌日の午前6時までは使用しない
 - ・必要に応じてタイマーなどを設置する
 - ・住宅地、隣接道路などからできるだけ離れた場所に設置する
 - ・使用する期間、音量、台数は必要最小限とする
 - ・爆発音の間隔は、できる限り長くする

☎環境課(TEL)22-8168 / (FAX)27-0518

発信！ 大御堂 廃寺跡 Vol. 4

本尊を安置する仏堂 金堂

「金堂」は、塔と並び、寺院の中心建物の一つで、本尊を安置したとされます。仏像の巻いた髪である螺髪を粘土で造るための型が溜研近くで見ついているため、本尊は大御堂廃寺で造られたと推察されます。

基壇(建物の基礎)規模は、東西約12.4m、南北15.7mと、南北に長く塔に向かって東を正面とする建物であったことが分かっています。高さは約1mと推定されます。

「史跡大御堂廃寺跡整備基本計画」では、この基壇を令和7年度までに復元する計画です。

☎文化財課(TEL)22-4419 / (FAX)22-2303)



塔・金堂(左側)整備イメージ

青少年の森と散歩道の 整備ボランティア募集



小田山の保全活動の一環として、実のなる樹木広場と散策道で、雑木の片付け、周辺の草刈りを行います。この作業に協力していただくボランティアを募集します。

日 5月21日(土)

午前8時～(2時間程度)

【集合場所】 伯耆しあわせの郷駐車場

持 軍手、鎌、飲み物、雨具

※小雨決行。午前7時半受付開始

※雨天の場合は、午前7時以降に倉吉市役所(☎22-8111)へお問い合わせください。

※飲み物は運営側でも用意します。

☎企画課(☎22-8161/☎22-8144)

結婚支援に取り組む地域 団体を募集します

【応募資格】 地域単位で構成される5人以上の団体で、過半数が当該地域内に在住・在勤していること
【対象事業の例】 婚活イベント、婚活セミナーなど

【補助対象経費】 会場費、広告宣伝費、講師謝金、事務経費など

【補助金額】 補助対象経費の合計額
※上限10万円

※年度につき一団体一回まで

※予算がなくなり次第終了

【応募方法】 申請書類を持参

※申請書類は、地域づくり支援課または市ホームページで入手できます。



☎地域づくり支援課(☎22-8159/☎22-8230)

市有地公売情報

☎財政課(☎22-8163/☎22-1087)

所在地	地目	地積	売却価格	[参考]1㎡あたり
余戸谷町3159番11 ほか2筆	宅地	247.44㎡	6,087,000円	24,600円

【申込期限】 5月31日(火)午後5時15分

※複数の申し込みがあった場合は、抽選による。

【買受申込手続きなど】

買受申込書に必要事項を記入し、財政課に提出してください。買受申込書は、財政課に置いてあるもの、または、市ホームページからダウンロードしたものを使用してください。



定住自立圏共生ビジョン 懇談会委員を募集します

県中部地域1市4町(倉吉市、三朝町、湯梨浜町、琴浦町、北栄町)は、「鳥取県中部定住自立圏」を形成し、連携して事業に取り組んでいます。

事業の進捗状況の把握やビジョンの策定または変更に必要な事項を検討する「倉吉市定住自立圏共生ビジョン懇談会」の、倉吉市公募委員を募集します。

【応募資格】 満20歳以上で中部地域に1年以上在住し、平日昼間の会議に参加可能な人

【募集人数】 1人

【任期】 委嘱の日～令和6年3月31日(2年間)

【報酬など】 規定の額を支給

【開催回数】 年間1～2回程度(原則平日開催)

【組織】 委員20人以内(公募委員、取り組み分野の関係者など)

【応募期間】 5月1日(日)～31日(火)午後5時15分(必着)

【応募方法】 応募用紙を企画課(本庁舎4階)、ホームページから入手し、ご応募ください。



☎☎企画課(☎22-8161/☎22-8144/✉kikaku@city.kurayoshi.lg.jp)

市営陸上競技場の利用を 停止します

市営陸上競技場の走路レーンなどのライン引き直し工事が始まります。工事期間中は競技場の利用を停止します。ご理解・ご協力をお願いします。

【利用停止期間】 5月9日(月)～9月16日(金)(予定)

※期間などに変更がある場合は、随時ホームページでお知らせします。



☎社会教育課(☎22-8167/☎22-8180)

募集・講座

鳥取労働局 職業訓練受講生募集

介護福祉士実務者研修の資格取得を目指します。

【対象】 介護分野へ就職を希望する雇用保険受給資格者

コース	訓練期間	定員
介護労働講習	6月～11月	40人

所 県立福祉人材研修センター(鳥取市伏野)

料 無料 ※テキスト代など実費が必要

【申込期限】 5月16日(月)正午

※詳細はホームページ参照

☎☎ハローワーク倉吉(☎23-8609/☎22-6494)



気軽に相談を

●遺言・公証休日相談 ※要予約

日 5月15日(日)午前9時～正午
 所 倉吉公証役場(倉吉合同事務所1階)
 申 倉吉公証役場(☎22-0437)

●くらし農業に関する相談会

日 5月18日(水)午前9時～正午
 所 第2庁舎会議室303
 問 農林課(☎22-8157)、または農業委員会事務局(☎22-8171)

●行政相談所

【倉吉会場】第2庁舎会議室301
 日 5月19日(木)午後1時～3時
 【関金会場】高齢者生活福祉センター
 日 5月27日(金)午後1時～3時
 問 鳥取行政監視行政相談センター(☎0857-24-5541/☎0857-24-5942)

●多重債務・法律相談会 ※要予約

日 5月20日(金)午後1時半～3時
 所 倉吉交流プラザ
 問 中部消費生活センター(☎22-3000)

●JA鳥取中央 就農相談会

日 6月8日(水)午後1時半～4時
 所 JA鳥取中央本所 3階研修室
 申 問 鳥取中央農業協同組合 営農企画部 営農支援課(☎24-6429/☎23-3060) ※10日前までに要予約

●見えない・見えにくい悩み相談

日 平日午前9時～午後4時
 所 鳥取県視覚障がい者中部支援センター(パープルビル4階)
 問 鳥取県視覚障がい者中部支援センター(☎27-1654)

●市民生活相談窓口(第2庁舎3階)

問 地域づくり支援課(☎22-2717)

～有料広告募集中～

【大きさ(縦×横)】

1号: 5cm×18cm

2号: 5cm×9cm

3号: 5cm×6cm

【掲載料】

1号: 30,000円/回

2号: 15,000円/回

3号: 10,000円/回

点訳・朗読(音訳)ボランティア養成講習会受講者募集

視覚に障がいがある人が利用する点字・録音図書等の製作などに従事するボランティアを養成する講習会を開催します。

【対象】基本的なパソコン操作ができ、講習終了後継続して活動ができる70歳以下の人

	講習期間	定員
点訳	6月～12月(全20回)	5人
朗読(音訳)	6月～11月(全16回)	10人

※開催時間は、おおむね毎週火曜日午前10時半～午後0時半

※申込者対象の説明会を6月2日(木)午前に開催します。

所 倉吉交流プラザ

料 無料 ※別途テキスト代が必要

【申込方法】受講申込書を申込先に提出してください。

※受講申込書は、申込先ホームページ、または福祉課(第2庁舎1階)で入手できます。



【申込期限】5月23日(月)

申 問 鳥取県ライトハウス点字図書館(☎0859-22-7655/☎0859-22-7688)

ポリテクセンター米子 公共職業訓練受講生募集

【対象】求職中の人

コース	訓練期間	定員
ビジネススキル講習付電気設備施工科	6月～12月	5人
産業技術科	6月～11月	12人
ビル管理技術科	6月～11月	15人

所 ポリテクセンター米子(米子市)

料 無料 ※テキスト代など実費が必要

【申込期限】5月18日(水)

※詳細はホームページ参照

申 ハローワーク倉吉(☎23-8609/☎22-6494)



問 ポリテクセンター米子(☎0859-27-5115/☎0859-27-0980)

成人式に変わる新しい名称案を募集します



令和4年4月1日から民法の定める成年年齢が18歳に引き下げられました。

市では、成人を迎える18歳は進学や就職など進路選択の大事な時期であることや、成人式の目的を考慮し、成人式を従来どおり20歳を対象に、名称を変更して開催します。

新しい名称の決定にあたり、皆さまから名称案を募集します。

応募者の中から抽選で、これまでに成人式実行委員会が作成した記念品をプレゼントします。

皆さまからのアイデアをお待ちしています。

※新名称は、いただいた案を参考に、実行委員と協議して決定します。

【応募方法】市ホームページ内応募専用ページからお申し込みください。



【応募期限】6月17日(金)

記念品の一例です



問 社会教育課(☎22-8167/☎22-8180)

みどりの観察会

草木など身近にあるみどりの観察を通して、家族・友人・地域の人、そして地域の自然とふれあい、楽しいひとときを過ごしませんか。 ※小雨決行

日 6月4日(土)午前9時～ ※受付開始：午前8時半

所 打吹山の森周辺

※集合場所：倉吉市営相撲場

【講師】磯江茂秋さん

持 雨具、飲み物など

【定員】20人 ※先着順

【申込方法】電話またはメールで地域づくり支援課へお申し込みください。 ※小学生以下は保護者同伴

【申込期間】5月9日(月)～13日(金)午前9時～午後5時 ※定員になり次第受付終了

※マスクを着用してご参加ください。

申 地域づくり支援課 (TEL22-8159 / FAX22-8230 / MAIL chiiki@city.kurayoshi.lg.jp)



第43回 中部地区少年少女のつどい

中部地区の4年生以上の小学生が集まり、自然の中での体験活動を通じて交流を深めます。

今年は、船上山少年自然の家周辺で、暗夜行路やカヌー体験など自然を使ったレクリエーションを楽しみます。ぜひご参加ください。

日 6月19日(日)

午後1時～4時

所 船上山少年自然の家 (琴浦町)

料 300円

【対象】小学4年生～6年生

【定員】25人(倉吉市) / 【申込期限】6月3日(金)

※詳しくは、学校を通じて配布するチラシをご覧ください。

申 社会教育課 (TEL22-8167 / FAX22-8180)



EVENT INFORMATION

まちのイベント

市報4月号記事の訂正とお詫び

市報4月号の記事に、次のとおり誤りがありました。訂正しお詫びいたします。

記事名	誤	正
18ページ	入門クラス	毎週火曜日
「韓国語講座」開催日	毎週木曜日	毎週火曜日
	初級クラス	毎週木曜日
		毎週火曜日

問 地域づくり支援課 (TEL22-8159 / FAX22-8230)

保護猫譲渡会

日 5月1日(日)、15日(日)

午後2時～4時

所 倉吉福祉センター

※猫は全て必要な医療措置済みです。

問 地域猫ボランティアグループ猫じゃらし(丸本) (TEL090-7139-4697)



アミティエフェスタ

日 5月8日(日)午前10時～正午

所 人と動物の未来センター・アミティエ(下福田)

【内容】ミニミニわんわん運動会、犬のしつけ方教室、ペット無料相談、犬・猫譲渡説明など

※天候不順などにより、中止する場合があります。

ホームページでご確認ください。

問 (公財)動物臨床医学研究所 (TEL26-0851)



コミュニティプラザ百花堂 展覧会・展示会

開催日	催事内容
5月13日(金)～22日(日)	福井伸一郎 写俳句作品展Ⅲ
5月26日(木)～30日(月)	松良幸則 樹脂粘土の山野草展

問 コミュニティプラザ百花堂 (TEL22-6811)

気になりませんか!? 目の老化

スマホ・パソコンの普及が増え、視力の衰えだけでなく「目の悩み」を抱える方が増えています。

- ☑ 視力の低下・かすみ目や充血
- ☑ 光がまぶしい・目がショボショボする

心当たりのある方はぜひ、1日1カプセル

「恋みのルテイン」をお試し下さい。

目の衰え・かすみなどには「ルテイン・ゼアキサンチン」が有効です。

くすりは健康堂 堺町本店 22-2171 30日分1980円(税込)

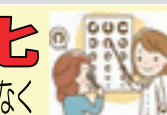

お陰様で ありがとうございます6周年

滞るリンパを流して アロマあら

感謝価格(5/1～5/15)	[60分]	[90分]
リンパトナーージュ	3,700円	5,500円
手もみ	3,000円	4,500円

(税込)

倉吉市山根635-3 ポールポジションビル2F

☎0858-26-0108.9時～19時.定休日(火).予約制(女性専用)

倉吉スポーツセンター 指定管理者：ミズノグループ

葵町591-1 (TEL 22-5674 / FAX 22-5684)

【利用時間】午前8時半～午後10時

■大会などの予定(5月)

市営体育センター

15日(日)	中国・四国地区ろうあ者体育大会(フットサル)
24日(火)	サンリンク・スポーツ(フロア・グラウンドゴルフ)

市営武道館

8日(日)	中部地区段柔道級審査会
8日(日)	県教職員剣道大会

市営庭球場

1日(日)	全日本レディースソフトテニス決勝大会兼全日本レディースソフトテニス決勝大会シニアの部県大会
3日(火・祝)	全山陰百才大会
5日(木・祝)	中部地区中学校学年別ソフトテニス大会
14日(土)、15日(日)	会長杯ソフトテニス大会

市営野球場

1日(日)	連盟旗争奪中部地区中学校軟式野球大会
7日(土)	日本スポーツマスターズ県予選会
14日(土)	全国官公庁野球大会中部地区予選会
15日(日)	市早朝壮年野球大会
15日(日)	マスターズ甲子園県予選大会
22日(日)、29日(日)	中国五県軟式野球大会(2部)中部地区予選会

市営関金野球場

1日(日)	連盟旗争奪中部地区中学校軟式野球大会
14日(土)、15日(日)	中部地区スポーツ少年団軟式野球交流大会
29日(日)	県草野球愛好会中部地区大会予選リーグ

関金ラグビー場

22日(日)	全国クラブ大会中国予選1・2回戦
28日(土)	ガイナレ鳥取子どもサッカー交流大会

■受講生募集 ※要予約。初回体験無料。

講座	会場	開催日など	参加費
ミズノ体操教室	体育館	チェアエクササイズ	火曜日 10:00 600円
		ピラティス	水曜日 11:00 600円
	エアロビクス	体育館 金曜日 600円	
	ヨガ	2階研修室 木曜日 14:00～15:00 800円	
	リラクゼーションストレッチ	2階研修室 金曜日 13:30～14:30 600円	
スクールダンス	3階研修室	幼児クラス(4～6歳)	水曜日(月2～4回) 17:00～18:00 入会金2,000円
		小学生クラス(小学1～4年生)	18:15～19:15 月謝2,000～4,000円

■ミズノカヌー教室募集 ※要予約。初回体験無料。

クラス	開催日など	定員	月謝
子どもの教室(小学3年生～中学3年生)	木曜日(月4回) 17:00～18:00	10人	2,000円
大人の教室(一般成人)	木曜日(月4回) 13:00～15:00	10人	2,000円

所 倉吉市B&G海洋センター

申 倉吉市B&G海洋センター (TEL 28-6322)

指定管理施設からのお知らせ



倉吉市文化活動センター 指定管理者：倉吉文化団体協議会

住吉町77-1 (TEL/FAX 23-6095)

【利用時間】火曜日～土曜日：午前9時～午後10時

日曜日：午前9時～午後6時

【休館日】月曜日

■モーニングシネマ(無料)

開催日	時間	タイトル
5月3日(火)	10:00～	ル・ディヴォース
5月10日(火)		風と共に去りぬ
5月17日(火)		恋愛適齢期
5月24日(火)		パリの恋人
5月31日(火)		世界の中心で、愛をさけぶ
6月7日(火)		マチネの終わりに

■リフレギャラリー(無料)

開催期間	展示内容
5月13日(金)まで	森本道男 銅版画展
5月15日(日)～29日(日)	倉吉和紙ちぎり絵サークル作品展

■リフレプラザ倉吉文化教室 受講生募集中

教室	開講日時	受講料
パソコン・スマホ教室	毎週水曜、午後	1,500円/回
津軽三味線教室	第1・3火曜、午後	3,000円/月
生け花教室	第1・3火曜、午後	1,500円/月
水彩画教室	第1・3水曜、午前	2,000円/月
オサキ着物教室	第1・3水曜、午前	2,000円/月
養生のための座式気功	第1・3水曜、午後	1,500円/月
エレキギター教室	第1・3水曜、夜	3,000円/月
養生としてのかんたん気功	第2・4水曜、午前	1,500円/月
基礎から学ぶ英会話	第2・4水曜、午後	1,500円/月
書道教室	第1・3木曜、午前	1,000円/月
ポピュラーピアノ教室	第2・4木曜、夜	3,000円/月
箏(こと)教室	第2・4土曜、夜	3,000円/月
煎茶教室	第2・4日曜、午前	2,000円/月

※開講日時欄の「夜」は、開始時間が午後5時半以降のもの。詳しくはホームページをご覧ください。



伯耆しあわせの郷 指定管理者：旭ビル管理株式会社

小田458 (TEL 26-5581 / FAX 26-5633)

【利用時間】午前9時～午後8時【休館日】月曜日

■受講生募集 ※5/1(日)から受付。定員になり次第締切。

教室名	開催日時	定員	受講料
韓国料理を作ろう!「変わりキムパム(韓国のり巻き)他」	5月22日(日) 10:00～13:00	25人	600円 ※要材料費

日 日時 所 場所 料 料金 持 持ち物 申 申込先

Examination
 **検診・健診** 健康推進課
 ☎27-0030 / ☎27-0032

健康診断のご案内

【受診方法】受診方法は個別・集団健診の2種類です。

個別健診	協力医療機関へ電話・予約 【実施期間】～2月28日(火)	持 受診券・保険証・ 自己負担金
集団健診	健康推進課へ電話・予約	

集団健診の日程

とき	受付時間	ところ
5/17 (火)	午前8時半～10時	中部健康管理センター (米田町2)
5/18 (水)	午前8時半～10時	倉吉福祉センター
5/29 (日)	午前8時半～10時	中部健康管理センター (米田町2)

【健診内容】

特定健診・長寿(後期高齢者)健診・一般健診・肝炎ウイルス検診・がん検診(胃、肺、大腸、前立腺、子宮、乳)

※集団健診の申し込み期限は健診日程の7日前です。

※受診方法・健診内容などの詳細は、「健康診査・がん検診の手引き」をご覧ください。

※75歳の誕生日以降は長寿健診になります。長寿健診受診券を発行しますので健康推進課にお申し込みください。

※85歳以上の人で各種健診を希望する人は、健康推進課にお申し込みください。

無料歯周疾患検診が始まります

対象者には受診券を送付しています。この機会に、ぜひ検診を受けましょう。

【対象者】令和5年3月31日現在で40歳、50歳、60歳、70歳の人

日 5月2日(月)～令和5年2月28日(火)

Prevention&Care
 **介護予防とケア** 長寿社会課
 ☎22-7851 / ☎27-0032

5月の認知症の人と家族の会「家族の集い」

介護家族・介護体験者が参加して、お互いが抱えている悩みを語り合い、なんでも話し合える情報交換の場です。お気軽にご相談ください。

日 5月18日(水)午後1時半～3時半

所 倉吉交流プラザ

献血(全献血)にご協力ください ※変更の場合あり

日 5月29日(日)午前9時半～正午、午後1時半～3時

所 倉吉未来中心

※詳しくはホームページをご覧ください。

☎鳥取県赤十字血液センター(☎0857-24-8101)



Healthcare
 **健康づくり** 健康推進課
 ☎27-0030 / ☎27-0032

5月31日は世界禁煙デーです

日本禁煙学会は、次の4つの理由から、喫煙は新型コロナウイルス感染症のリスクを高め、死亡の大きな原因になると警鐘を鳴らしています。

- ①マスクを外して狭い喫煙室に入り、きたない手でタバコを吸うと、感染リスクが高まる。
- ②喫煙者では新型コロナウイルス感染症の重症化・死亡リスクが2倍である。
- ③喫煙は、がん、心臓病、脳卒中、慢性閉塞性肺疾患、糖尿病の原因であり、これらの疾患はいずれも新型コロナウイルス感染症の重症化のリスク因子である。
- ④①～③により、医療に大きな負担をかける。

たばこの煙は、発がん性物質などの有害物質を多く含んでいるため、喫煙者だけでなく、家族や周囲の人にも健康被害をもたらします。

禁煙指導を希望する人、禁煙に取り組んでみようと思う人は、禁煙指導医などに相談してみたいかがでしょうか。禁煙指導医は鳥取県医師会のホームページで探すことができます。



Immunization
 **予防接種** 子ども家庭課
 ☎27-0031 / ☎22-8135

風しんの抗体検査と予防接種を受けましょう

風しんは、成人がかかると症状が重くなる可能性があります。また、妊娠初期の妊婦さんに感染してしまうと、生まれてくる赤ちゃんの目や耳、心臓に障がいがあることがあります。

昭和37年度から昭和53年度生まれの男性は、過去に公的に予防接種が行われていないため、自分が風しんにかかり、家族や周囲の人たちに広げてしまうおそれがあります。

この年代の男性が無料で風しんの抗体価検査・予防接種が受けられる期間が、令和6年度末まで延長になりました。

未受検の人には無料のクーポン券を送付しています。風しんは感染力が強く、発生やまん延を防止するために特に予防接種を行う必要がある疾病です。この機会に、ぜひ無料クーポン券を使って風しん抗体検査と予防接種を受けてください。

【対象者】昭和37年4月2日から昭和54年4月1日生まれの男性

 **Baby&Mother**
母子保健  子ども家庭課
 (TEL 27-0031 / FAX 22-8135)

健診	案内	とき	ところ
6か月児健診	令和3年11月生	1日(水)、2日(木)	伯耆しあわせの郷
1歳6か月児健診	令和2年11月生	6月 15日(水)、16日(木)	
3歳児健診※尿検査あり	令和元年5月生	8日(水)、9日(木)	

【受付】午後0時50分～1時15分／**持** 母子健康手帳、アンケート用紙、歯ブラシ(フッ化物歯面塗布希望者)
 ※新型コロナウイルス感染症拡大防止のため、必要な感染症対策を講じて実施する予定です。感染症流行の状況に応じた急な変更の可能性もありますので、ご了承ください。
 ※対象のお子さん、ご家族などに風邪症状や発熱、呼吸器症状などがある場合は健診の受診をお控えいただくようお願いいたします。受診の際には、マスクの着用、検温をお願いします。

内容	とき	ところ	備考
離乳食講習会	6月22日(水) 午後1時半～2時半	伯耆しあわせの郷	対象者にはご案内します。

※妊娠・出産・子育ての相談は子育て世代包括支援センター「くらっこ」(TEL 27-0031)へご連絡ください。
 相談日時：平日 午前8時半～午後5時15分



 **Play&Bred**
 子育て総合支援センター
「おひさま」イベント

おひさまわくわくランド「親子ふれあい体操」

親子でふれあいながら体を動かし、心と体をリフレッシュしてみませんか。皆さんの参加をお待ちしています。

日 5月26日(木) 午後2時～2時半
 27日(金) 午前10時半～11時

所 子育て総合支援センター「おひさま」

【対象】 市在住の未就学の子どもと保護者

【定員】 各15組 ※定員になり次第、締め切ります。

※新型コロナウイルス感染症の感染拡大防止のため、やむを得ず中止する場合があります。あらかじめご了承ください。

申 子育て総合支援センター「おひさま」
 (TEL / FAX 22-3914)



不妊治療費・不育治療費を助成します

不妊治療費	
令和4年4月から不妊治療費が保険適用となりましたが、不妊治療の内容により保険適用されないものがあります。対象外となる治療費にかかる費用の一部を助成します。	
対象治療	特定不妊治療
助成対象	①保険診療と組み合わせられて実施された先進医療／②自費診療で実施された治療
助成額	1年度あたり上限10万円 ※ただし、①の場合、1回の上限5万円
助成期間	通算5年度
不育治療費	
保険適用外の不育症検査、治療費にかかる費用の一部を助成します。	
助成額	対象費用の2分の1 ※1年度あたり上限10万円

【申請期限】 令和5年3月31日

※ただし、治療の終了が令和5年2月1日～3月31日の場合は、令和5年6月30日まで申請することができます。

不妊・不育の相談は不妊専門相談センターへ

不妊や不育の悩みは一人で悩まないで、まずは「不妊専門相談センター」に相談しましょう。／**料**無料

鳥取県東部不妊専門相談センター
 (県立中央病院内)

電話・面接相談
火・金・土曜日 午前8時半～午後5時(電話・面接) ※正午～午後1時は除く 水・木曜日 午後1時～5時(電話) TEL 0857-26-2271 ※「不妊相談」とお伝えください。
FAX・メール相談
24時間受付 FAX 0857-29-3227 MAIL funinsoudan@pref.tottori.lg.jp

鳥取県西部不妊専門相談センター
 (イオンモール日吉津店内)

電話・面接相談
午前10時～午後7時(年中無休) ※Zoomによる遠隔相談にも対応しています(要予約)。 TEL 0120-087-415
メール相談
24時間受付 MAIL info@hug-terrace.com





©倉吉八犬伝/倉吉観光MICE協会

韓国語で「部屋」を意味する「バン」は、さまざまな言葉の後につけ、何かをする場所、もしくは楽しむ場所という意味で使われます。

歌の部屋の意味でカラオケは「レバン」、洗濯の部屋の意味でコインランドリーは「パルレバン」と言います。その中で10代〜20代の男性に絶大な人気を誇る、高速インターネットが使える「PCバン」

を紹介しします。

※PCはパーソナル・コンピューターの頭文字です。

◆PCバンの誕生

1990年代後半、家庭用インターネット回線の手遅れが原因で、必要な時だけインターネットやパソコンが使える場所としてPCバンが誕生し、重宝されました。日本のような個室形式ではなく、机と椅子が並ぶ大きな部屋にパソコンが置いてあり、とてもオープンな感じでした。

◆PCバンの増加

PCバンが誕生した時期に「スターラフト」というリアルタイム戦略シミュレーションゲームが韓国で大人気になり、PCバンの利用者が爆発的に増えます。このゲームはネットですなごった人同士が

同じ条件でスタートし、資源を採集し、建物とユニットを生産しながら、相手を倒すもので、仲間同士でやりたい人にとつてPCバンは絶好の場所だったのです。20年以上たった今もなお人気で、SNSなどで動画配信をするプロゲーマーもいます。

◆PCバンの変化

今では単純にネット回線と最新コンピュータを使うだけでなく、さまざまな食事ができる場所になりました。画面上で写真を見て注文をする、店のスタッフが自分のPCバンは総合エンターテインメント施設とも言えます。

■今月の一言

「오늘 게임한 판 어때?」
オウルゲームハンバン オッタ
今日ゲームで遊ぶ?



韓国のネットカフェ「PCバン」

鳥取看護大学
鳥取短期大学

入学式を挙行了しました

〜350人のキャンパスライフがスタート!〜

4月2日、県立倉吉未来中心大ホールにて、入学式を挙行了しました。今年度は、新型コロナウイルス感染症防止対策として、式典を大学ごとに分け、時間も短縮。保護者の皆さまへは式典の様様をライブ配信しました。

式では、荒井優鳥取看護大学長が学部89人、大学院2人、松本典子鳥取短期大学長が本科256人、専攻科3人の入学許可宣言を行いました。

また、新入生を代表して、鳥取看護大学の伊藤真優さん(看護学部看護学科)が「同じ志を持った仲間とともに、看護師としての能力を身につ



う学びたい」と新入生宣誓を行いました。

今月のまわりの保健室

5月18日(水)午後1時半〜3時半(受付:午後1時から)

所鳥取看護大学

【内容】身長・体重・体脂肪・血圧・血管年齢・骨密度の測定、健康ミニ講話「高血圧と生活」

※新型コロナウイルス感染症拡大防止のため、予約制とします。希望する人は、お電話でお申し込みください。なお、感染拡大の状況によっては中止することもあります。



Library 市立図書館
 市立図書館(☎47-1183/☎47-1180)
 せきがね図書館(☎/☎45-2523)

【今月のオススメ本】

100万回死んだねこ

福井県立図書館／編著 講談社

「衝撃の巨人」→「進撃の巨人」、「100万回死んだねこ」→「100万回生きたねこ」…。図書館の利用者がうっかり覚え違えた本のタイトルや著者名の覚え違いから、司書が正しいタイトルを導き出した事例集。本に関する問い合わせに答える図書館の「レファレンスサービス」についても説明。思わずクスツとしてしまう覚え違いの数々が紹介されています。



【今月のイベント】 ※参加費無料

元気！はつらつ！音読教室

声を出して読むことにより、脳の活性化、認知症予防などが期待できるといわれています。どなたでも参加できます。参加を希望する人は図書館へお申し込みください。

☎ 5月19日(木)午前10時半～11時
 ※毎月第3木曜日開催(変更となる場合あり)

所 倉吉交流プラザ 第1研修室

【定員】15人 ※先着順

就農相談会 ※事前申込優先

新たに農業を始めてみようと考えている人を対象に、就農までのアドバイスを行います。

☎ 5月22日(日)午前10時～午後3時

所 倉吉交流プラザ ボランティア交流室

申 ☎ 鳥取県農業経営・就農支援センター(☎0857-26-7262)

無料相談会 ※要申込

知財無料相談会	5月11日(水)午後1時～4時
ビジネス情報相談会	5月11日(水)午後1時～4時
こころの相談	5月13日(金)午後2時～4時
起業・経営なんでも相談会	5月22日(日)午後1時～5時

5月の開館日カレンダー		日	月	火	水	木	金	土
■休館日		◇	2	3	4	5	6	7
○おはなしかい(11:00～) 倉		⑧	9	10	◇	12	13	14
◇あかちゃんのおはなしかい(10:30～) 倉		⑮	16	17	⑱	19	20	21
△あかちゃんのおはなしかい(10:30～) 関		22	23	24	⑳	26	27	28
▽音読教室(10:30～) 倉		29	30	31				
□むかし話をきく会(11:00～) 倉								

Museum 倉吉博物館
 ☎(☎22-4409/☎22-4415)

◎自然ウォッチング② 春の虫たちを見よう

川の堤防や河川敷にはたくさんの虫たちが生活しています。今回は、身近な環境にすんでいる春の虫たちを探してみます。よく目立つのはチョウやトンボなどですが、どんな虫が姿を見せてくれるのか楽しみです。



ベニシジミ

☎ 5月14日(土)
 午前9時半～正午

所 上小鴨水辺の学校 / 【集合場所】上小鴨小学校

【定員】20人 ※5月5日(木・祝)午前9時受付開始・先着順

◎自然ウォッチング③ ハマウツボを見よう

海岸には貴重な植物がたくさん生えています。今回の観察の中心となるハマウツボは、同じ砂地に生えるカワラヨモギなどに寄生する1年草です。初夏の海岸での植物観察を楽しみましょう。

☎ 6月4日(土)午前9時半～正午

所 北栄町の海岸

【集合場所】お台場公園 管理棟前広場(北栄町)

【定員】20人 ※5月22日(日)午前9時受付開始・先着順

◎博物館講座①

首長墓から家族墓へ ～灘手平野の古墳を中心として～

3月に中止となった講座を改めて開催します。

☎ 5月14日(土)午後1時半～3時

所 灘手コミュニティセンター

【定員】40人 ※5月6日(金)午前9時受付開始・先着順

第67回倉吉市美術展覧会が始まります

前期	5月29日(日)～6月7日(火) 【部門】洋画・版画・彫刻・写真
後期	6月12日(日)～21日(火) 【部門】日本画・工芸・書道・デザイン

※会期中無休、入館料無料

【作品受付】☎ 5月15日(日)午前9時～午後4時
 ※部門によって受付時間が異なります。出品要項などでご確認ください。

※出品要項や作品カードは倉吉博物館や図書館、各地区コミュニティセンターなどで配布しています。

◎ 同時開催「鳥越祥子遺作展」

☎ 5月29日(日)～6月21日(火)

5月の休館日

9日(月)、16日(月)、23日(月)

フォトコンくらよし2022 開催中

～倉吉の風景を投稿してすてきな景品を～

月刊



倉吉観光MICE協会の
フォトコンテストで最優秀
賞に選ばれたらメロンがも
らえるらしいよ



誰か呼ん
でる



暖かくなって
きたな～

成徳小学校前を散歩していたくらすけくん。野外彫刻の「とまちいぬ」から声をかけられました。何の話なんですかよん??



ちょっと聞いて
みようっと



詳しいことは、倉吉観光MICE
協会に聞いてみたら



メ、メロン!!



早速、応募
しよーっと

「わたしが見た倉吉」をテーマに自然・温泉・食べ物・伝統工芸など素敵な倉吉の写真を募集しているよ。賞品はメロンのほかにもチーズケーキやジャムがあるんだ。くらすけくんも応募してね

昨年の最優秀賞作品

最優秀賞賞品のメロン



こんにちは
くらすけくん

フォトコンテストの
こと教えて

倉吉観光MICE
協会 谷岡千晶さん

フォトコンくらよし2022～わたしが見た倉吉～

- 期 間 6月12日(日)まで
- テーマ わたしが見た倉吉
- 応募方法 詳しくは、倉吉観光 MICE 協会ホームページをご覧ください。



▼ Instagram で応募
倉吉観光 MICE 協会公式アカウント (@kurayoshi_kankou) をフォローし、ハッシュタグ「# フォトコンくらよし 2022」 と撮影地またはイベント名を明記して投稿してください。

▼ Twitter で応募

倉吉観光 MICE 協会公式アカウント (@ kuratmicecs) をフォローし、ハッシュタグ「# フォトコンくらよし 2022」 と撮影地またはイベント名を明記して投稿してください。

▼メールで応募

メール本文に写真のタイトルと撮影地を明記し、写真を添付のうえ、倉吉観光 MICE 協会 代表メールアドレス (shirakabe.information@gmail.com) に送信してください。

☎倉吉観光MICE協会(TEL 24-5371 / FAX 24-5015)

●倉吉市の人口●

(住民基本台帳)

男: 21,499人 (- 93)

女: 23,802人 (- 91)

計: 45,301人 (-184)

20,624 世帯 (14)

(R4.3.31現在)

編集後記

4月から広報係に異動になりました。これまではインシヤシカの対策に頭を悩ませていましたが、これからは市報の記事や構成に頭を悩ませることになりそうです。(T・M)

チャレンジショップ「あきない塾」に新店舗がオープン。店主のチャレンジ精神に刺激を受けました。広報係もメンバーが変わり新装オープン。チャレンジを積み重ねていきたいです。(T・T)

今月の1枚

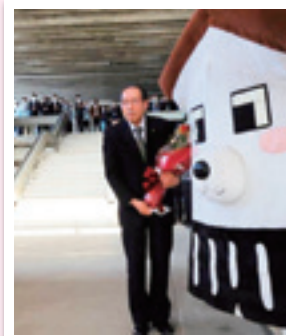

Instagram企画
It's
#myくらよし

石田市長いっまでも
お元気で～



投稿方法
はコチラ!

