

くらよし

1

令和5年(2023年)

No.1535

掲載内容は12月13日
時点のものです。最新
情報は、主催者など
にお問い合わせください。

あけまして
おめでとーございます

特集

落合哲也さん
祝大相撲宮城野部屋入門

主な内容

- ・年頭のごあいさつ
- ・令和4年市政主要ニュース
- ・倉吉市国際交流員 鄭然旭さん退任



新年おめでとうございます。
市民の皆さまにおかれましては、お元気で新春をお迎えのこととお喜び申し上げます。

昨年4月に石田耕太郎前市長から倉吉市政をバトンタッチさせていただき、全力で倉吉の元気づくり、活気づくりに努めてまいりました。喫緊の課題とした「新型コロナウイルスの感染防止対策と疲弊した地域経済の立て直し」には、4月から3か月連続で補正予算を計上して取り組んでまいりました。飲食業や宿泊業など影響の大きかった事業者はもとより、影響を受けた全業種の事業者支援にも努めていますが、新型コロナウイルス感染拡大の長期化などにより、いまだ経済の回復には至っていません。引き続き、地域経済の再生・復興にしっかりと取り組んでまいります

ので、市民の皆さまには、基本的な感染防止対策の徹底やワクチン接種率の向上など感染防止にご協力よろしく願います。

また、本市一番の問題である人口減少問題の解決に向けた取り組みとして、若い人達から直接意見を聞く「元気な倉吉づくり」市長と「はなししよいや」を展開しています。いただいた大学生の意見を参考に、市内企業を紹介する電子情報パンフレットを算化し、春には中学・高校の生徒さんのみならず、保護者の皆さまにも情報提供する予定にしています。U・I・Jターンの促進や子育て環境の充実など人口減少問題に対する各種施策の構築に役立てるため、この「はなししよいや」事業も引き続き実施してまいりますので、ご参加、ご協力よろしく願います。

さて、県立美術館の工事が着々と進んでおりますが、美術館開館後に県内外から訪れる皆さまを、周辺の観光資源へと導き、滞在型観光に繋げる取り組みも進めています。昨年は、住民や観光客の移動手段の導入を検討する実証実験「打吹つながるモビリティ」事業や美術館開館機運醸成支援事業などを行いました。引き続き、美術館開館も見据えた賑わいのある元気なまちづくりを目指して各種取り組みを積極的に進めてまいります。

なお、統合小学校の校名検討については、市民の皆さまに大変ご心配をおかけしております。教育委員会と連携し、4月には統合小学校を開校して、児童の皆さんが気持ち良くスタートが切れるようしっかりと取り組んでまいります。

市民の皆さまと共に元気な倉吉づくりに引き続きしっかりと取り組んでまいりますので、ご支援、ご協力よろしく願います。

最後になりますが、今年1年が災害のない健康で実り多い年になりますことを祈念し、年頭のごあいさつとさせていただきます。

倉吉の元気をつくるために

倉吉市長 広田一恭



年頭のごあいさつ

市民と共に歩む市議会として 倉吉市議会議員 福谷直美

明けましておめでとございます。
市民の皆さまにおかれましては、穏やかな新春をお迎えのこととお喜び申し上げます。

また、旧年中は市議会に対し、ご理解とご協力を賜り、心よりお礼を申し上げます。

昨年も、一昨年と同様に新型コロナウイルス感染症が社会生活や経済に大きな影響を与えた年でした。

この影響が今後も続いていくと見込まれる中、感染した際の重症化などを防ぐためにも、多くの市民の皆さまが、ワクチン接種を積極的に受けていただきますようお願いいたします。

さて、世界情勢でも大きな動きがありました。昨年の2月24日にロシアがウクライナに侵攻し、日本を含む国際社会に大きな衝撃が走るとともに、世界経済に多大な

影響が及んだ年となりました。

市議会といたしましても、令和4年3月定例会において、「ロシアによるウクライナ侵略を強く非難する決議」を全会一致で可決し、ロシアの侵略行為に反対する姿勢を示したところでです。

市政におきましては、3期12年間、市政を引っ張ってこられた石田耕太郎市長が勇退され、令和4年4月11日からは新たに広田一恭新市長が就任されました。

行政と議会は車の両輪の関係と言われます。今後とも、市の意思決定機関として、また行政運営状況の監視機関として、その役割を十分に発揮しながら、市民の皆さまの福祉の向上および市政の発展に寄与するため、全議員が一丸となって皆さまの声を市政に届けてまいりたいと考えております。

そのためには、議会の改革・活性化を進めることが必要不可欠と考えており、積極的な市民との対話や議員間の討議の展開などを定めた議会基本条例を本年中には制定することとしています。

また、それと平行して議員の災害時の行動指針を定めた議会BCP（業務継続計画）の策定作業を進めるとともに、議員定数の見直しについても、本年中に結論を出したいと考えています。

本年は倉吉市制施行70周年とともに倉吉市議会設置70周年の節目の年となります。

議員一人一人が、自身の役割を改めて自覚し、新たな気持ちで、本市発展のために、市民の皆さまと共に取り組んでまいりたいと考えております。

本年も市議会に対し、皆さまのさらなるご理解、ご協力を賜りますようお願い申し上げますとともに、本年が皆さまにとりまして幸せで実り多く、飛躍の年となりますことを心より祈念し、新年のごあいさつとさせていただきます。



令和4年

市政主要ニュース

令和4年は皆さんにとってもどのような1年でしたか？

倉吉市でもさまざまな出来事がありました。その中から主要な話題をピックアップして紹介します。

☎ 企画課 TEL 22-8161 / FAX 22-8144

 kurayoshi_city.official
倉吉市役所本庁舎



♡ Q&A 

#石田市長とツーショット

石田市長、山崎副市長退任

3期12年務めた石田耕太郎市長が4月10日をもって退任され、歴代最長の9年間を務めた山崎昌徳副市長が3月31日に退任されました。

災害からの復興など数々の功績を残されました。本当にありがとうございました。

 kurayoshi_city.official
県立美術館建設予定地



♡ Q&A 

#美術館開館が待ち遠しいね～

県立美術館建設工事開始

令和7年春の開館に向け、1月から建設工事が始まり、2月11日には関係者で安全祈願祭・起工式が執り行われました。着工に伴いPFI事業者による建設現場見学会の開催や商工団体などによる美術館に関するイベントが行われました。

 kurayoshi_city.official
山守集学校



♡ Q&A 

#パソコンやスマホの相談もお気軽に

旧山守小学校が「山守集学校」として開校

6年前に閉校した旧山守小学校が、中古パソコン販売会社「リングロー(株)」の運営により、6月5日(日)から住民らが気軽に立ち寄れるITを生かした地域活性化の拠点として開校しました。

 kurayoshi_city.official
倉吉市役所本庁舎



♡ Q&A 

#広田市長初登庁

広田新市政発足

任期満了に伴い市長選挙が行われ、第7代市長となった広田一恭市長が、4月11日(月)に初登庁されました。「活気あふれる元気な倉吉」を掲げた新しい広田市政が始まりました。



kurayoshi_city.official
倉吉未来中心



#今年もイベント楽しみめう~

ひなビタ♪10周年 前夜祭イベント開催

11月5日(土)から6日(日)にかけて、ポップカルチャーを活用したまちづくりの中核コンテンツである「ひなビタ♪」*の声優トークショーや地元店舗によるおもてなし企画を開催し、約2000人のファンをもてなしました。

*ひなビタ♪: (株)コナミデジタルエンタテインメントのキャラクターバンドコンテンツ



kurayoshi_city.official
倉吉未来中心



#地元の高校生も大活躍!

日本女性会議2022 in 鳥取くらよし開催

10月28日(金)から30日(日)にかけて、男女共同参画をテーマにした国内最大級のコンベンションが開催され、全国各地から集まった約2000人の参加者とともに男女共同参画の気運を醸成しました。



kurayoshi_city.official
倉吉市役所本庁舎



#もっと住みよいまちに

住みよさランキング 総合評価過去最高4位

東洋経済新報社が毎年発表する「住みよさランキング2022」で、倉吉市が総合評価で過去最高の4位に選ばれ、4年連続のトップ10入りを果たしました。



kurayoshi_city.official
倉吉歴史民俗資料館



#稲扱千歯のまちくらよし

倉吉歴史民俗資料館 開館40周年

年間を通じて、みつぼし踊りや、倉吉線廃線跡ツアー、倉吉緋機織り体験など倉吉に伝わる伝統の技術や風習を知る体験講座を開催し、倉吉への理解を深め、誇りを感じてもらおう機会となりました。



kurayoshi_city.official
倉吉市大立



#みんなで一列になって植えました

21年ぶり倉吉市から 新嘗祭献穀米を献納

秋の収穫を祝う宮中行事「新嘗にいなめ祭さい」に献納する奉仕者として、河野正人・すみ子ご夫妻(大立)が選ばれました。播種式・田植式・はしゆ拔穂式・引渡式の神事を行い、鳥取県のブランド米「星空舞」を献納しました。



kurayoshi_city.official
飛天夢広場



#3年ぶりの花火

3年ぶりの イベント開催相次ぐ

SUN-IN 未来ウオーク、倉吉打吹まつり飛天花火大会、倉吉せきがね里見まつり、日本海駅伝&くらよし女子駅伝、倉吉ばえん祭が3年ぶりに開催されたほか、福高祭が2年ぶりにリアル開催され、まちににぎわいが戻ってきました。



(5) 令和 5.1

落合哲也さん 祝 大相撲 宮城野部屋入門

高地域づくり支援課
(☎22-8159/☎22-8230)

大相撲1月場所に注目！

市出身の落合哲也さん(19歳)が、昨年12月に大相撲の宮城野親方(元・第69代横綱白鵬)率いる宮城野部屋に入門しました。市出身者の相撲部屋入りは、1987(昭和62)年に佐渡ヶ嶽部屋入りした琴吉田以来、35年ぶりです。

落合さんは、12月12日に西国技館で行われた新弟子検査を受験し、身体測定の結果、身長179cm、体重156kgで体格基準を満たしました。今後は、そのほかの検査結果を待つて1月場所(通称「初場所」)初日の1月8日に合否が発表されます。合格した場合は、幕下15枚目格付け出しで初場所デビューとなり、7戦全勝優勝すれば十両昇進の可能性が出てきます。

鳥取城北高校相撲部で落合さんをご指導した石浦外喜義校長兼相撲部総監督は、新弟子検査合格を確信し、「初場所は厳しい戦いになると思う。けが無く無事に終われば、それが一番だが、全勝優勝を目指して頑張ってください」と期待を語りました。

広田一恭市長は、「厳しいプロの世界での稽古は大変かと思いますが、落合さんの後には倉吉市民がついていきます。地元も、横綱誕生の可能性に大きな期待を寄せています。体に十分気をつけて、しっかりがんばってください」とエールを送りました。



小学4年生で参加した「第36回櫻杯争奪相撲選手権大会」(通称「櫻ずもう」)で、佐渡ヶ嶽部屋の力士を相手に全力でぶつかる落合さん(2014年4月20日)

「落合哲也さんインタビュー」

— 横綱を目指したきっかけ

小学2年生から「櫻ずもう」に出場しました。4年生のときに個人戦に初出場・初優勝し、両国国技館で行われる「わんぱく相撲全国大会」へ出場することになり、全国から集まる強い相手に勝つために、因幡相撲道場(鳥取市)に通って2、3か月練習しました。

当時はサッカークラブに所属していたため、相撲の練習が終わればサッカーに戻るつもりでしたが、父の強い勧めで相撲の道に進みました。最初は、怖いし、痛いし、嫌々やっていましたが、小学5年

生のときにずっと勝てなかった県外のライバルに勝てたことで、初めて相撲をしたと思います。

そのころ、テレビで横綱白鵬(現・宮城野親方)の活躍を見てあこがれを抱き、横綱になりたいと思いました。

— 自分の強み・持ち味

体重のわりにスピードがあることを武器にしています。スピードとパワーを磨ぎ、技と心を鍛えれば、今よりもっともつと強くなる自信があります。

— どんな力士になりたいか

土俵の上では強くて、土俵を降

りたら優しいお相撲さんになりたいです。

— うれしかった一言

倉吉に帰ってくるたび、たくさんの方に「頑張つて」と声をかけてもらえるのが、すごくうれしかったです。中には、「落合君の頑張りが、すごく力になる」と言ってくださった方がいました。もちろん、自分のために一生懸命頑張っています。自分が頑張り、結果を出すことで、誰かを喜ばせたり、幸せを感じてもらったりできることが、すごくありがたいことだなと感じています。

— 応援してくれる皆さんに一言

いつも応援していただき、ありがとうございます。(新弟子検査に合格すれば)今年の1月場所で、宮城野部屋からデビューさせてもらいます。これまで応援してもらった分、一生懸命努力し、稽古して、皆さまに恩返しできるように頑張りますので、今後とも応援のほどよろしくお願いします。

【落合哲也さんプロフィール】

2003(平成15)年8月22日生まれ
成徳小学校2年生から櫻杯争奪相撲選手権大会に出場。4年生から因幡相撲道場に通い、5年生でわんぱく相撲全国大会準優勝、全日本小学生優勝大会3位。
相撲部がある鳥取西中学校に進学。3年時に全国中学校体育大会3位、白鵬杯優勝。
鳥取城北高校1年時に全国高校総体ベスト8入り。
2年時に全国高校選手権に優勝し第98代高校横綱に。全国高校選抜大会優勝。
3年時に全国高校総体に優勝して第99代高校横綱に。全日本選手権ベスト8入り。倉吉市市民栄誉賞受賞。
卒業後は、肩のけがを治療しながら、母校の鳥取城北高校でコーチを務める。
昨年9月に、有限会社野田組(新町2丁目)所属で全日本実業団選手権に優勝し、実業団横綱に。幕下15枚目格付け出し資格を獲得した。



宮城野部屋入門にあたり、鳥取城北高校で記者会見を行う落合哲也さん(左)と、同席した宮城野親方(右)(2022年12月1日)



倉吉市国際交流員

チョンヨンウック

鄭然旭さん14年間

ありがとうございました

国際交流員の鄭然旭さん(48歳)が平成21年から約14年の長い期間を経て、このたび退任されます。鄭さんは韓国との国際交流の推進に関する業務に従事し、韓国文化を私たちにとって身近なものにしてくれました。

☎地域づくり支援課(TEL 22-8159 / FAX 22-8230)

みなさん大変お世話になりました。22ページの「シナプロ韓国」にこれまでの振り返りと、みなさんへのメッセージを寄稿しましたので、ぜひご覧ください。

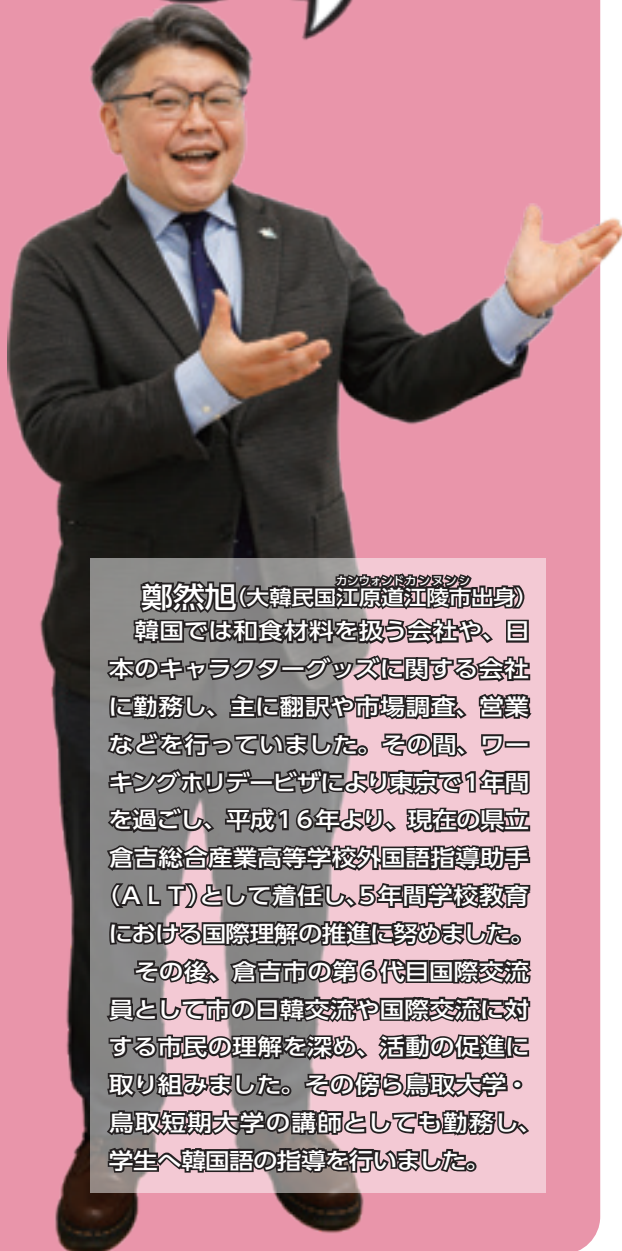

鄭然旭カンウォンボクソン(大韓民国江原道江陵市出身)
韓国では和食材料を扱う会社や、日本のキャラクターグッズに関する会社に勤務し、主に翻訳や市場調査、営業などを行っていました。その間、ワーキングホリデービザにより東京で1年間を過ごし、平成16年より、現在の県立倉吉総合産業高等学校外国語指導助手(ALT)として着任し、5年間学校教育における国際理解の推進に努めました。その後、倉吉市の第6代目国際交流員として市の日韓交流や国際交流に対する市民の理解を深め、活動の促進に取り組みました。その傍ら鳥取大学・鳥取短期大学の講師としても勤務し、学生へ韓国語の指導を行いました。



学校などに出向き、国際交流の推進や異文化理解のための国際理解出張講座を開き、韓国の伝統文化(行事、祭り、遊びなど)やくらしなどを紹介し、子供たちの国際理解を深めました。



市民団体が訪問や受け入れなど韓国と交流をする際、橋渡し役として活躍しました。倉吉市の国際姉妹都市である羅州ラジュ市との25周年記念式典では、そのスキルを十分に発揮し、双方の円滑なコミュニケーションへ貢献しました。



韓国語市民講座は親しみやすくわかりやすいもので、いつも満員になるほど人気を呼びました。また、韓国料理教室を倉吉市のみならず周辺地域でも開催し、韓国文化を広め、地域住民と楽しく交流しました。

倉吉から21年ぶりに猷穀

にいなめさい

新嘗祭

新嘗祭とは、宮中祭祀の一つで、

天皇がその年の収穫に感謝し国家の安寧と翌年の豊穰を祈るため、神様に全国の新穀をお供えし、神様と一緒に召し上がる行事です。

今年、鳥取県代表として、大立の

河野正人さん、すみ子さんご夫妻が奉仕者として選ばれ、鳥取県オリジナル品種のお米「星空舞」を栽培し、献上しました。

河野正人さんは、長年環境にやさしい米づくり「再生マルチ栽培」に尽力し、集落宮農組織でも組合長として参画。地域農業の維持に大きく貢献しています。

4月29日(金・祝)には播種式の神事を行い、その後、豊作を祈り育苗箱に種子をまきました(写真①、②)。

5月25日(水)には、田植式の神事を行い、その後、神主が清めた田に関係者が一列となり、田植えを行いました(写真③、④、⑤)。また、10月2日(日)には、抜穂式の神事を行い、その後、収穫感謝祭として関係者で鎌を持ち、手作業で稲の収穫を行いました(写真⑥、⑦、⑧)。

無事猷穀を終えた河野正人さんは、「夏の水管理や台風など不安なことも多かったが、自分の力だけでなく、地域の人や行政、JAの皆さんの支えがあって、無事においしいお米を作ることができ、感謝の気持ちでいっぱいです」と話しました。

農林課 22-8157 / 23-9100





倉吉市正職員募集

令和5年4月から働く正職員を募集します。

申込期限

1月11日(水)

採用予定人数

一般事務 1人程度

保育士 2人程度

建築技師 1人程度

一般事務(デジタル実務経験者) 1人程度

試験日

1月22日(日)



倉吉市会計年度任用職員募集

令和5年4月から働く会計年度任用職員を募集します。

申込期限

1月23日(月)

募集職種

事務員ほか、専門職(国際交流員、人権文化センター指導員など)

試験日

2月4日(土)、5日(日)

急募!!

現在、会計年度任用職員のうち、保育士、児童厚生員、放課後児童支援員を募集しています。

詳しくはホームページをご覧ください。



倉吉市正職員募集、倉吉市会計年度任用職員募集ともに募集要項・受験申込書は市役所職員課(本庁舎4階)、市民課(第2庁舎1階)、関金支所、図書館で配布します。また、ホームページにも掲載していますので、ご覧ください。

☎職員課(☎22-8164/☎22-1087)



人権相談の日程(予定)

【倉吉会場】

日 1月18日(水)午後1時～3時
2月20日(月)午後1時～3時

所 市役所第2庁舎3階会議室

【関金会場】

日 1月27日(金)午後1時～3時
2月24日(金)午後1時～3時

所 高齢者生活福祉センター

人権尊重都市宣言のまち倉吉

ハート・バリアフリー

倉吉市人権政策課

☎22-8130 / ☎23-9100

✉jinkenseisaku@city.kurayoshi.lg.jp

イベント event

大人のための

『自分も相手も大切に伝える方』の話
～素敵な関係をつくるコミュニケーション講座～

地域、家庭、職場、さまざまな場面で円滑な人間関係を築くためのコミュニケーションのコツや問題を解決するためのヒントを楽しく学べるセミナーです。

【講師】竹田伸也さん(鳥取大学医学部教授)

日 1月21日(土)午後1時半～3時半

所 倉吉交流プラザ 視聴覚ホール

【定員】70人 ※オンライン配信も行います。

【申込期限】1月13日(金)

【申込方法】電話、メール、ホームページ

※新型コロナウイルスの感染状況により中止または変更する場合があります。

申 鳥取県男女共同参画センターよりん彩 (☎23-3901 / ☎23-3989 / ✉yorinsai@pref.tottori.lg.jp)



募集 recruit

くらし男女共同参画推進 スタッフ募集

男女共同参画の理解を深め、市民への普及と啓発活動をするスタッフを募集します。

【任期】4月1日(土)～令和6年3月31日(日)

【活動例】男女共同参画の研修受講、啓発資料の作成、同和教育町内学習会での啓発活動など

【募集人数】若干名

【応募方法】住所、名前、電話番号を人権政策課までお知らせください。

申 人権政策課 (☎22-8130 / ☎23-9100)

お知らせ notice

LGBTQの人や家族、お友だちへ 相談できる場所があります

「いつまで自分を隠して生きていくんだろう」「同性のことが気になるってヘン?」「自分の性別にもやもやする」など一人で考えていませんか?

「つらい」と思ったときにメールをください。交流スペースでほっとできる時間を過ごしませんか?

にじいろスペースくらし

✉rainbow@city.kurayoshi.lg.jp

鳥取県LGBTQ寄り添い電話窓口

☎0120-65-1010

※毎月第1・3水曜午後6時～8時、第2・4土曜午後3時～5時



お知らせ notice

令和5年度各種集会の開催予定

第54回倉吉市人権教育研究会総会・講演会

日 5月13日(土)午前9時半～正午

所 倉吉未来中心 セミナールーム3

第48回人権尊重社会を実現する鳥取県研究集会

日 8月18日(金)

所 米子市

イベント event

第46回

倉吉市部落解放文化祭

～人間解放の文化を創造しよう～

部落解放文化祭は、部落問題に視点をおき、地域の解放の文化を掘り起こし、その価値を見直すことで差別に気づき、部落問題の解決と、人権の確立を自分自身の課題として差別をなくする力をつけるため、毎年開催しています。

今年は、感染症拡大防止を徹底し、インターネットのライブ配信と会場とに分けて講演会を実施します。作品展示については、インターネットでの展示を開催します。ぜひご覧ください。

【講演会】『新型コロナウイルスと人権』

【講師】中江美紀さん((公財)鳥取県人権文化センター)

日 2月11日(土・祝)午後1時半～2時半

所 倉吉交流プラザ 視聴覚ホール

【定員】75人 ※申込不要、先着順

【ホームページ作品展示】※市ホームページに掲載します。

日 2月1日(水)～3月31日(金)

申 人権政策課 (☎22-8130 / ☎23-9100)





～小川氏庭園「環翠園」^{かんすいえん} 来園者2000人達成～
国内外の来園者をもてなし2000人達成
 11月18日(金)

国登録記念物・県指定文化財名勝の小川氏庭園「環翠園」(河原町)が来園者2000人を達成し、節目の来園者・梶浦康洋さん(51歳)に小川家9代目当主の齋藤信子さんから花束と倉吉餅が贈られました。同園の根鈴館長の案内により園内を見学した梶浦さんは、「素晴らしいの一言。説明を聞き庭園に携わる人たちの思いを感じることができた。来てよかった」と話しました。同園は、昨年11月の開園以来、県・国内外からの観光や、結婚式の前撮りなど、幅広く利用されています。



～気球にのろう！空から見る未来の美術館 in 大御堂廃寺跡～
子どもたちと美術館への夢をのせて
 11月27日(日)

美術館開館への機運を高めようと、気球に乗って美術館と同じ高さ20mから景色を眺めるイベントが大御堂廃寺跡(駄経寺町2丁目)で開催されました。このイベントは、「県立美術館と共に歩む中部地区の集い協議会盛り上げ部会」主催によるもので、小学生から高校生までの子どもが参加しました。湯梨浜町から参加した小学2年の児童は、「気球の熱が熱かったけどおもしろかった。美術館の工事現場も見た。美術館の完成が楽しみです」と、笑顔で話しました。



～上井コミュニティセンター「^{はんが}板画で年賀状を作ろう会」～
お気に入りの年賀状ができました
 12月4日(日)

上井板画教室メンバーによる指導のもと、版画で年賀状を作る教室(全3回)が上井コミュニティセンターで行われ、親子連れなど28人が参加しました。最終日となったこの日、干支の兔などのイラストを彫った版木に絵の具で色をのせ、バレンで刷り上げ、色とりどりの年賀状を完成させていました。親子で参加した児童(12歳)は、「腕が曲がっているところを彫るのに苦労したが、気に入ったものができた。お婆あちゃんに送りたい」と、仕上がりに満足した様子で話しました。



60分でわかる！ **参加無料** **要予約** **各回先着15名**
「クイズで学ぶ あなたの身近な相続入門」

講師
アンジン株式会社
 相続診断士
 ファイナンシャルプランナー

倉吉未来中心

米子市文化ホール

倉吉 1月28日(土) 10時～11時
 ※2回とも同じ内容です 13時～14時

米子 1月29日(日) 10時～11時
 ※2回とも同じ内容です 13時～14時

相続は誰でも
 いくつかは経験します
 ポイントは
 「勘定」ではなく「感情」!



TEL.0858-24-6260 平日 9時～18時 ◀ 電話またはQRコードからお申込みください ▶

広告募集中!!
 倉吉市企画課
 ☎22-8161 / ☎22-8144

～のれんの揺れるまちプロジェクト「倉吉緋暖簾 掲揚式」～
白壁と赤瓦のまちに藍色ののれんが色を添え
 12月5日(月)

白壁土蔵群の店先に倉吉緋ののれんをかけて、観光客や市民にまちの風情を楽しんでもらう試みが始まり、最初ののれんが赤瓦1号館(新町1丁目)に掲げられました。掲揚式では、主催者である中心市街地活性化協議会の河越会長が、「白壁土蔵に見合う風情を醸し出したいと企画し、倉吉緋保存会や各商店の協力により実現した。来年度以降も増やしていきたい」とあいさつ。今年度は、のれん36枚を倉吉緋保存会が制作し、順次、周辺施設の軒先に掲げられる予定です。



表敬訪問した北尾真奈美さん(左)と井勝めぐみさん(右)

～市観光大使Paix²内閣総理大臣表彰受彰報告～
20年以上の再犯防止活動が評価
 12月9日(金)

市観光大使を務める女性2人組の歌手「Paix²」が、今年の「安全安心なまちづくり関係功労者内閣総理大臣表彰」受彰報告のため市長を表見訪問しました。20年以上刑務所や少年院で「プリズン・コンサート」を開き、社会復帰を支援したことが評価されました。倉吉市出身の北尾真奈美さんは、「社会復帰した人から『頑張ってる自分を見てもらいたくてライブに来ました』と言われることがあった。そういう人が増えて、再犯率の減るきっかけになれば」と話しました。

～山守集学校 大感謝祭～
山守の味覚や手作り作品を味わいに
 12月11日(日)

旧山守小学校を活用してIT普及と地域活性化を目指す山守集学校が、開校以来お世話になった地域の皆さんをもてなすイベントを開催し、親子連れなど約240人が参加しました。イベントでは、地元産のそば粉を使った手打ちそばやおこわ、農産物、手作り品などを販売したほか、ゲームやプログラミングを体験できるコーナーを開設。来場者からは、「今後も、人が集まりにぎわうイベントを開いてほしい」「作品発表の場があると、励みになる」といった声が聞かれました。



広告募集中心!! 倉吉市企画課
 TEL 221-8161 / FAX 221-8144

NENスマホ スマホ料金がずーっとオトク♪ 格安スマホ大好評受付中!

0GB
 月額 **990円**

3GB
 月額 **1,320円**

20GB
 月額 **2,310円**

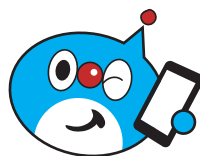

スマホサービスの
 詳細はコチラ▶▶



NEN 日本海ケーブルネットワーク 株式会社
 ☎ 0800-123-2255 倉吉放送センター ☎ (0858) 26-6131
 ※フリーコールは携帯電話・PHS・一部のIP電話・公衆電話からはご利用いただけません。



「一株植樹」運動に参加しましょう

(公社)鳥取県緑化推進委員会では、身近な環境緑化、地球温暖化防止への一役として緑化用苗木をあっせんしています。

緑豊かな郷土にするため、運動にご協力をお願いします。



【申込期間】

1月11日(水)～31日(火)

【申込方法】農林課(第2庁舎3階)か関金支所で配布の申込書を提出してください。

【支払方法】申し込みの際に渡す代金振込用紙(手数料無料)により、期限までに振り込んでください。

【支払期限】2月10日(金)

【苗木の引渡し】

日 3月8日(水)午後1時半～3時半
所 市役所本庁舎西玄関または関金支所

【樹種および価格】※1本あたり消費税込
※変更になる場合があります。

① クヌギ、コナラ	140円
② スギ、ヒノキ	160円
③ 抵抗性クロマツ	300円
④ イロハモミジ、月桂樹、ヒサカキ	400円
⑤ アメリカハナミズキ、キンモクセイ、サカキ、サザンカ(赤)、シャラノキ(ナツツバキ)、ヤマボウシ	450円
⑥ ドウダンツツジ(サラサ)	550円
⑦ チャノキ、アジサイ	600円
⑧ イチジク(ドーフィン)、クルマツツジ(赤)	750円
⑨ 温州ミカン、ソメイヨシノ	850円
⑩ フリ、オリーブ、ブルーベリー	950円
⑪ 豊後ウメ	1,000円
⑫ プルーン、トゲナシサンショウ	1,100円

申 農林課(☎22-8157/☎23-9100)

国民健康保険料の減免申請受付期間を延長します

新型コロナウイルス感染症の影響による国民健康保険料の減免申請の受付期間を延長します。

【受付期限】3月31日(金)

詳しい内容は、保険料決定通知書に同封のチラシ、市報7月号、または市ホームページでご確認ください。



減免の相談、申請書の書き方などは、保険年金課にお問い合わせください。

☎保険年金課(☎22-8124/☎22-2954)

倉吉税務署で確定申告の相談を受け付けます

申告期限間際になると多くの来場者があり、入場整理券が不足する可能性もありますので、申告会場の利用を予定している人は早めにご来場ください。

相談会場では、来年度以降のスマートフォンによる申告を推奨するため、ご自身のスマートフォンで操作して申告を行います。

作成済みの申告書などは、倉吉税務署に送付してください。

時間外に提出される場合は、「文書収受箱」(玄関右)に投函してください。

日 1月30日(月)～3月15日(水)午前9時～午後5時

※受付は午前8時半～午後4時。ただし、入場整理券が無くなり次第受付終了。

※入場整理券は、LINEアプリによる事前発行か、会場入り口で配布する当日券をご利用ください。



所 倉吉税務署1階 大会議室(上井)

☎倉吉税務署(☎26-2721)

お知らせ

固定資産税償却資産の申告期限は1月31日

令和5年1月1日(賦課期日)に、事業で使用している資産を持っている人は、償却資産の申告が必要です。申告書の提出期限は1月31日(火)です。申告書などの書類が必要な場合は税務課にご連絡ください。

■償却資産とは

土地および家屋を除く、事業で使用している資産です。

例：アスファルト舗装や店舗の内装などの構築物、機械や装置、大型特殊自動車、農業用機械、パソコンなどの工具・器具および備品

申告書にマイナンバーを記載する必要がありますので、ご注意ください。

申告についてご不明な点は、ホームページをご覧になるか税務課までお問い合わせください。



☎税務課(☎22-8114/☎27-0518)



1月10日は「110番の日」です

「110番」は、事件・事故などに遭ったり、目撃した場合に、警察官が緊急で現場に駆け付けるための「緊急専用電話」です。緊急性のない要望・相談などは、警察総合相談電話「#9110」または、倉吉警察署、交番、駐在所へご連絡ください。

1月31日(火)は市県民税第4期の納期限です

納付書を紛失した場合は税務課へご連絡ください。

☎税務課(☎22-8113/☎27-0518)

令和5年農作業標準料金情報



■令和5年農作業標準料金(10aあたりの金額)

農作業を受委託する際の目安としてご利用ください。実際の農作業労働賃金については、当事者間で話し合ってください。標準額は消費税込みの金額です。

作業区分	標準額(円)	摘要(10a当たり)	
普通田植	7,700		
側条施肥田植	8,800	肥料代は別途計算	
薬剤同時処理田植	8,800	薬剤代は別途計算	
荒かき	5,500		
植え代かき	7,700		
コンバイン	稲	17,600 雑草、変形田、5a未満など 20%増 倒伏 30~69% 20%増 倒伏 70%以上 30%増	
	麦	13,200	
	大豆	9,350 結束は3,300円増	
バインダー	9,350	ひも代含む。倒伏30%以内加算可能	
ハーベスター	9,350	依頼者は1人出役のこと	
耕耘	田 全耕	7,700	
	畑 全耕	6,600	
	畑 深耕	16,500	ロータリーによる
薬剤散布(液剤)	3,300	ブームスプレーヤによる 薬剤代は別途計算	
肥料散布	1,600	機械散布・肥料代は別途計算	
一般農作業	7,200	1日8時間	
大豆	播種(はしゅ)	5,500	施肥同時の場合は、1,100円増
	中耕培土	5,500	
小豆	脱穀	6,050	依頼者は1人出役のこと
	麦 播種(はしゅ)	5,500	
あぜづくり	80	片あぜ1m当たり	
もみ・大豆運搬	165	小袋(1袋)	
	6	大袋(1kgにつき)※袋使用料込み	
草刈り	1,650	あぜ1時間当たり(機械、燃料代含む)	

※環境不良の田・畑(変形のほ場、湿田など)は20%増とします。

※令和4年中に契約が締結された農地の賃借料情報は2月号に掲載します。

☎農業委員会事務局(☎22-8171/☎22-8230)

地域コミュニティ放送の導入をご検討ください

市内全戸に配布している防災行政無線の戸別受信機には、町内放送ができる「コミュニティ放送」機能があります。

コミュニティ放送は、戸別受信機を通して屋内に放送するため、暴風雨の際や、面積が広い町内でも確実に全戸に情報が届きます。

災害時に停電した場合でも、電話回線が使用できれば放送が可能です。平時や緊急時の情報伝達手段の一つとして、自治公民館でコミュニティ放送の導入をご検討ください。

■利用開始方法

利用を始めるには、公民館の放送装置が放送担当者の電話番号(5人まで)を登録する必要があります。電話登録申込書を防災安全課にファクシミリかメールを送信するか、持参してください。

【申込書入手方法】

防災安全課(本庁舎4階)、市ホームページ



■導入費用 無料

※公民館の放送装置を登録するには、電話回線を用意する必要があります。

■放送費用 電話料金のみ

※放送内容を電話回線を使って登録します。

詳しくは、防災安全課までお問い合わせください。

☎防災安全課(☎22-8162/☎22-1087/✉bousai@city.kurayoshi.lg.jp)

せきがね湯命館 お年玉キャンペーン開催

年賀はがきの番号に応じてお年玉をプレゼントします。

お年玉(賞品)	年賀はがき・切手	当選番号(各組共通)
特賞 入浴回数券 11枚綴り	下6ケタ	262626 (ふるふるふる!)
1等 入浴無料券 5枚	下4ケタ	2023 (2023年)
2等 入浴無料券 1枚	下3ケタ	423 (湯命館の誕生日)
3等 お食事割引券 1枚	下2ケタ	01、15

【お年玉引換日】1月15日(日)

※当選年賀はがきの交換は、お1人様5枚まで。ご家族の名前でもOK。

※令和5年の年賀はがきのみ有効。

☎せきがね湯命館(☎45-2000/☎45-3747)



～有料広告募集中～

【大きさ(縦×横)】

1号: 5cm×18cm

2号: 5cm×9cm

3号: 5cm×6cm

【掲載料】

1号: 30,000円/回

2号: 15,000円/回

3号: 10,000円/回

「100金バス」 をご利用ください



1月20日(金)までの毎週金曜日は中部地区を走る路線バス1回の乗車につき運賃が100円となる「金曜日に乗ってみよーや! 100金バス」の取り組みを行っています。

普段バスに乗らない人も、ぜひこの機会に路線バスに乗車し、日々の生活に公共交通での移動を取り入れるきっかけにしてみてください。普段バスに乗る人も、期間中の毎週金曜日は中部地域内どこまで行っても1回100円ですので、普段行かない場所にも足を運んでみてください。

☎鳥取県中部地域公共交通協議会事務局
(企画課内 ☎22-8161 / ☎22-8144)



募集・講座

ニュースポーツ交流会 参加者募集

今年は室内ペタンクを実施します。室内ペタンクは、金属製のボールを使用するペタンクと比べて危険度が少なく、子供から高齢者まで安心して楽しむことができるニュースポーツです。

家族、地域、職場などグループで気軽にお申し込みください。

☎2月19日(日)午前8時半～

所市営体育センター(葵町)

【対象】市内在住・在勤・在学の人
で3～5人のグループ

【申込期限】2月6日(月)

料無料

持体育館用シューズ、運動のできる服装 ※用具は主催者が準備します。

※詳しくはホームページか、
倉吉スポーツセンター、地
区コミュニティセンターな



どにあるチラシをご覧ください。

☎社会教育課(☎22-8167 / ☎22-8180)

発信! 大御堂 廃寺跡 Vol. 1 2

地方寺院では珍しい溜枘と木樋

大御堂廃寺の北西側で「溜枘(井戸)」と「木樋(水道管)」からなる上水道施設が発見されています。寺院外で湧いていた水を約100mの木樋を通して寺院内の溜枘に集めていました。このような施設は、地方寺院では珍しく、貴重です。溜枘からは、木筒や祭祀用具など多数の木製品や植物の種子などが見つかっています。今後予定している史跡整備では、溜枘や木樋のレプリカを作成し、地上に展示します。

詳しくはホームページをご覧ください▶

☎文化財課(☎22-4419 / ☎22-2303)



溜枘と木樋



木筒や祭祀用具など

早期の新型コロナワクチン接種をご検討ください

新型コロナワクチン接種の無料期間は3月31日(金)までです。お手元に接種券が見当たらない人は倉吉市新型コロナワクチンコールセンター(☎27-0005)までご連絡ください。

市内の医療機関が使用するワクチン(12歳以上)

接種回数	従来ワクチン	オミクロン株対応2価ワクチン
初回接種(1・2回目)が完了していない人	ファイザー、ノババックス	
初回接種(1・2回目)が完了している人	オミクロン株対応2価ワクチンが接種困難な人*	ファイザー

*ただし、前回接種日から6か月以上経過した18歳以上の人に限る。

小児接種・乳幼児接種をご検討ください

小児接種	乳幼児接種
【対象】5歳～11歳の人	【対象】生後6か月～4歳の人
1回目：5歳に達した日以降 2回目：1回目接種日から3週間後以降 追加：2回目接種日から5か月後以降	1回目：生後6か月に達した日以降 2回目：1回目接種日から3週間後以降 3回目：2回目接種日から8週間後以降
ファイザー社製(小児用)を使用 接種回数毎に予約が必要です。	ファイザー社製(乳幼児用)を使用 1回目は予約が必要です。2回目以降は医療機関から次の接種日時の案内があります。

ワクチン接種予約方法(電話予約はいつでも平日午前9時～午後5時)

県営接種	個別接種、集団接種、小児・乳幼児接種
☎0859-21-8682 ☎株式会社R0(アールゼロ)	☎27-0005 ☎倉吉市新型コロナワクチンコールセンター

新型コロナワクチン接種証明書の発行方法

マイナンバーカードをお持ちの人はスマートフォン専用アプリか、一部のコンビニエンスストア(市内ではセブンイレブン、ローソン)で証明書を取得することが可能です。

上記方法での発行が困難な人は、倉吉市新型コロナワクチンコールセンターまでご連絡ください。

☎倉吉市新型コロナワクチンコールセンター(☎27-0005 / ☎27-0032)

福守ニュータウン宅地分譲申し込み受付中

倉吉市の中心から車で5分の快適で閑静な住宅地です。

所 西福守町

【販売区画数】1区画

販売価格	面積
559.6万円	257.32㎡(77.8坪)



※区画図など、詳しくはホームページをご覧ください。

申 鳥取県住宅供給公社赤碓販売所(☎55-5130)



気軽に相談を

●遺言・公証休日相談 ※要予約

日 1月15日(日)午前9時～正午

所 倉吉公証役場(倉吉合同事務所1階)

申 倉吉公証役場(☎22-0437)

●くらし農業に関する相談会

日 1月18日(水)午前9時～正午

所 第2庁舎3階会議室303

申 農業委員会事務局(☎22-8171)／農林課(☎22-8157)

●行政相談所

【倉吉会場】第2庁舎会議室303

日 1月18日(水)午後1時～3時

【関金会場】高齢者生活福祉センター

日 1月27日(金)午後1時～3時

申 鳥取行政監視行政相談センター(☎0857-24-5541／FAX0857-24-5942)

●多重債務・法律相談会 ※要予約

日 1月20日(金)午後1時半～3時

所 倉吉交流プラザ 第1・2研修室

申 中部消費生活センター(☎22-3000)

●司法書士による無料法律相談会

相続、不動産登記、会社・法人登記、成年後見、多重債務など

日 1月24日(火)午後4時～6時

所 倉吉未来中心 セミナールーム6

申 鳥取県司法書士会(☎0857-24-7024) ※前日までに要予約

●JA鳥取中央 就農相談会

日 2月8日(水)午後1時半～4時

所 JA鳥取中央本所2階第2会議室

申 鳥取中央農業協同組合 営農企画部 営農支援課(☎24-6429／FAX23-3060) ※10日前までに要予約

●市民生活相談窓口(第2庁舎3階)

申 地域づくり支援課(☎22-2717)

鳥取労働局 公的職業訓練受講生募集

【対象】求職中の入

■医療事務(2か月)科

訓練期間 1月25日(水)～3月24日(金)

訓練場所 ニチイ学館鳥取教室(鳥取市)

募集人数 14人

応募期限 1月12日(木)正午

■2週間で学ぶ! パソコン事務科

訓練期間 2月7日(火)～21日(火)

訓練場所 中央高等学園専修学校(北栄町)

募集人数 10人

応募期限 1月23日(月)正午

料無料 ※テキスト代など実費が必要

※詳しくはホームページをご覧ください。

申 ハローワーク倉吉

(☎23-8609／FAX22-6494)



ポリテクセンター米子 公共職業訓練受講生募集

【対象】求職中の入

コース	訓練期間	定員
ビジネススキル講習付産業技術科	2月～8月	5人
CAD・NC加工技術科	2月～7月	15人

所 ポリテクセンター米子(米子市)

料無料 ※テキスト代など実費が必要

【申込期限】1月18日(水)

※詳しくはホームページをご覧ください。

申 ハローワーク倉吉(☎23-8609／FAX22-6494)

申 ポリテクセンター米子(☎0859-27-5115／FAX0859-27-0980)



学校給食用物資の納入登録業者を募集します

令和5年度の学校給食用物資の納入登録業者を決めるため、食料品を取り扱う業者を対象に、登録申請を受け付けます。

【対象品目】青果物、食肉類、魚介類、モヤシ、鶏卵、豆腐類、コンニャク、水産練り製品、麺類、乾物、調味料、塩、冷凍食品、乳製品など

【提出書類】学校給食用物資の納入業者登録申請書／市町村税の納税証明書原本(令和4年度分)／会社案内など事業者の経営内容がわかる書類／保健所が交付する食品衛生監視票(食肉類・魚介類・豆腐類・コンニャク・麺類・水産練り製品・しょうゆ・みそ・冷凍食品・乳製品を扱う業者のみ添付)

【申請期限】2月1日(水)午前9時必着

申 学校給食センター(☎28-3343／FAX28-3649)



令和5年度国有林モニターを募集します

皆様のご意見・ご要望を国有林野行政に反映させるため、モニターを募集します。

【任期】4月1日(土)～令和6年3月31日(日)

【応募締切】1月31日(火)

【対象】市内在住で、森林・林業および国有林に関心のある成人

※例外条件あり。詳しくは近畿中国森林管理局ホームページをご覧ください。



近畿中国森林管理局 国有林モニター 検索

申 近畿中国森林管理局企画調整課林政推進係(☎06-6881-3412)



積み木でアート in 倉吉

1人で作る喜び・みんなと作る楽しさを体験できるイベントです。いろいろな積み木を使って思い思いの街をつくっていきましょう。最後は全員の街をつなげて大きな街ができ上がります。



日 1月22日(日)

親子で参加(年中～小学生) ▶ 午前10時～11時
大人(中学生以上) ▶ 午後1時半～2時半

所 倉吉未来中心 リハーサル室

【定員】親子10組、大人15人

料 無料 ※事前申込が必要です。先着順

☎こども未来ネットワーク(☎22-1960/☎27-0271)

アミティエフェスタ

日 1月22日(日)午前10時～正午

所 人と動物の未来センター・アミティエ(下福田)

【内容】犬のしつけ方教室、ペット無料相談、犬・猫譲渡説明など

※詳しくは、ホームページをご覧ください。

☎(公財)動物臨床医学研究所(☎26-0851)



鳥取大学地域調査プロジェクト報告会

鳥取大学地域学部地域創造コースの学生が、1年間かけ倉吉市のさまざまな取り組みを調査した研究成果を地域の皆さんに向けて発表します。

日 2月11日(土・祝)午後1時～5時

所 倉吉未来中心2階 セミナールーム3

※対面とオンラインのハイブリッド形式での開催を予定しています。事前申込不要。

※詳しくは、ホームページをご覧ください。

☎鳥取大学地域学部地域創造コース(白石 ☎0857-31-5928)



EVENT INFORMATION

まちのイベント

コミュニティプラザ百花堂 展覧会・展示会

開催日	催事内容
1月3日(火)～12日(木)	百花堂新春企画展 川崎俊行写真展
1月19日(木)～24日(火)	第25回写友はごろも新春展

☎コミュニティプラザ百花堂(☎22-6811)

倉吉市消防出初式



消防団全分団が、23台の消防ポンプを使用した大迫力の一斉放水を行います。地域を守る消防団員の勇姿をぜひご覧ください。

日 1月8日(日)午前10時～

所 東巖城町市民スポーツ広場(県中部総合事務所東側河川敷)

☎防災安全課(☎22-8162/☎22-1087)

保護猫譲渡会

日 1月8日(日)、22日(日)

午後2時～4時

所 倉吉福祉センター(福吉町)

※猫は全て必要な医療措置済みです。

☎地域猫ボランティアグループ猫じゃらし(丸本 ☎090-7139-4697)



終活

をお考えの方へ

こんな困りごとはありませんか？

- ・ハウス(倒壊・錆び等)の撤去ができない
※基本的に無料で対応します。(条件あり)
- ・竹林の管理ができない(10a未滿対象)
※冬場に1m切りを行うことで上手に竹やぶを減らします。

今回は令和5年1月10日～4月9日分を募集します。

“農林地を守り活かす”

井勢農林

TEL 080-6317-4261
倉吉市寺谷 まずは、ご相談を！

1000㎡以上の

「管理が大変」を解決します

土地募集

売買・賃貸ご希望に応じます。相談無料です

＜太陽光発電用地として、有効活用します＞

株式会社 エウラクス

TEL (0858) 28-1111

倉吉市清谷町2-73



広告募集中心!!
倉吉市企画課
☎2218161/☎2218144

指定管理施設からのお知らせ

倉吉スポーツセンター 指定管理者：ミズノグループ

葵町591-1 (TEL 22-5674 / FAX 22-5684)

【利用時間】午前8時半～午後10時

■大会などの予定(1月)

市営体育センター

10日(火)、 24日(火)	サンリンク・スポーツ(室内グラウンドゴルフ)
22日(日)	市スポーツ少年団キッズバレーボールリーグ交流会

市営武道館

8日(日)	武道館鏡開き式
-------	---------

■ミズノ体操教室※要予約。初回体験無料。

クラス	開催日など	定員	受講料
チェアエクササイズ	火曜日 10:00～11:00	15人程度	1回600円
ピラティス	水曜日 10:00～11:00		1回600円
エアロビクス	金曜日 10:00～11:00		1回600円
ヨガ	木曜日 14:00～15:00		1回800円
リラクゼーションストレッチ	金曜日 13:30～14:30		1回600円

■ミズノダンススクール※要予約。初回体験無料。

初心者対象のスクールです。お気軽にご参加ください。

クラス	開催日など	定員	受講料	入会金
幼児クラス (4歳～6歳)	水曜日 17:00～18:00	15人程度	1回 1,000円	2,000円
小学生クラス (1～4年生)	水曜日 18:15～19:15		1回 1,000円	

■ミズノカヌー教室募集※要予約。初回体験無料。

初心者から選手を目指す人など多様なニーズにお応えします。

クラス	開催日など	定員	月謝
子どもの教室 (小学3年生～中学3年生)	木曜日(月4回) 17:00～18:00	10人程度	2,000円

■くらよしスポーツ教室(無料)

※定員各20人(ヨガ教室のみ10人)。要予約。

スポーツを通じて障がいのある人もない人も一緒に楽しむことを目的としており、どなたでも気軽に参加できます。

教室名	開催日	時間
ヨガ教室	11日(水)、25日(水)	18:00～19:00
ニュースポーツ教室	12日(木)、26日(木)	10:00～11:00
室内グラウンドゴルフ教室	20日(金)	10:00～12:00
卓球教室	15日(日)、29日(日)	10:00～11:30

倉吉市文化活動センター 指定管理者：倉吉文化団体協議会

住吉町77-1 (TEL/FAX 23-6095)

【利用時間】火曜日～土曜日：午前9時～午後10時

日曜日：午前9時～午後5時 【休館日】月曜日

■モーニングシネマ(無料)

開催日	時間	タイトル
1月10日(火)	10:00 ～	レッドクリフ Part I
1月17日(火)		レッドクリフ Part II
1月24日(火)		七人の侍
1月31日(火)		パリは燃えているか

■リフレギャラリー(無料)

開催期間	展示内容
1月4日(水)～29日(日)	リフレギャラリー秀作版画展

■リフレプラザ倉吉文化教室 受講生募集中

教室名	開講日	受講料
小中学生のためのパソコン教室	毎週日曜、午後	1,000円/回
パソコン・スマホ教室	毎週水曜、午後	1,500円/回
津軽三味線教室	第1・3火曜、午後	3,000円/月
生け花教室	第1・3火曜、午後	1,500円/月
着付けを楽しむ教室	第1・3水曜、午前	2,000円/月
養生のための座式気功	第1・3水曜、午後	1,500円/月
エレキギター教室	第1・3水曜、夜	3,000円/月
養生としてのかたん気功	第2・4水曜、午前	1,500円/月
基礎から学ぶ英会話	第2・4水曜、午後	1,500円/月
書道教室	第1・3木曜、午前	1,500円/月
ポピュラーピアノ教室	第2・4木曜、夜	3,000円/月
沖縄三線教室	第1・3土曜、午後	2,000円/月
箏(こと)教室	第2・4土曜、夜	3,000円/月
煎茶教室	第2・4日曜、午前	2,000円/月

手ぶらではじめよう水彩画教室は休講中です。

※詳しくは、ホームページをご覧ください。倉吉市文化活動センターまでお問い合わせください。



■第40回アザレア音楽祭2023運営委員募集!

アザレア音楽祭の運営に関わる委員を募集しています。詳しくはお問い合わせください。

伯耆しあわせの郷 指定管理者：旭ビル管理株式会社

小田458 (TEL 26-5581 / FAX 26-5633)

【利用時間】午前9時～午後8時 【休館日】月曜日

■受講生募集 ※1/4(水)から受付。定員になり次第締切。

教室名	開催日など	定員	受講料
カフェ風ごはんLunch! 「巻きずしほか」	1月28日(土) 10:00～13:00	24人	600円 ※材料費別
韓国料理をつくろう! 「韓国ぎょうざほか」	1月22日(日) 10:00～13:00	25人	
バレンタインデーのケーキを作ろう! 「米粉のフォンダンショコラ」	2月11日(土・祝) 13:00～16:00	14人	



日 日時 所 場所 料 料金 持 持ち物 申 申込先

Examination
 **検診・健診**
 健康推進課
 TEL27-0030 / FAX27-0032

Immunization
 **予防接種**
 健康推進課
 TEL27-0030 / FAX27-0032

健康診断のご案内

【受診方法】受診方法は個別・集団健診の2種類です。

個別健診	協力医療機関へ電話・予約 【実施期間】～2月28日(火)	持 受診券・保険証・ 自己負担金
集団健診	健康推進課へ電話・予約	

集団健診の日程

開催日	受付時間	ところ
2月3日(金) 21日(火)	午前8時半～10時	中部健康管理センター

【健診内容】

特定健診・長寿(後期高齢者)健診・一般健診・肝炎ウイルス検診・がん検診(胃、肺、大腸、前立腺、子宮、乳)

- ※集団健診の申し込み期限は健診日程の7日前です。
- ※受診方法・健診内容などの詳細は、「倉吉市健康診査・がん検診の手引き」をご覧ください。
- ※75歳の誕生日以降は長寿健診になります。長寿健診受診券を発行しますので健康推進課にお申し込みください。
- ※85歳以上の人で各種健診を希望する人は、健康推進課にお申し込みください。

健康診断実施期間終了まで残り2か月です

今年度の健康診断およびがん検診の実施期間は、**2月28日(火)まで**です。

健康診断をすると、早めに体の不調や病気に気づくことができます。病気を早期発見・早期治療できると、体、こころ、お金の負担を少なくすることができます。

健診がまだの人は、かけがえのないご自身のため、期間内の受診をご検討ください。年に1回程度の受診がおすすめです。

インフルエンザにかからないために

インフルエンザと新型コロナウイルスの同時流行に備え、予防接種を早めに受けましょう。

下記の予防対策をしっかりと行い、インフルエンザにかからないようにしましょう。

- 体の抵抗力を高めるために、十分な休養とバランスのとれた食事を心がけましょう。
- 咳・くしゃみが出るときは、ほかの人にうつさないためにマスクを着用しましょう。
- 外出後、食事の前、咳やくしゃみを手で受けたときなどは、流水とせっけんによる手洗いで、手に付着したウイルスを洗い流しましょう。
- 乾燥しやすい室内では、加湿器などを使って適切な湿度(50～60%)を保ちましょう。
- 予防接種を受けましょう。
 予防接種は感染を100%防ぐことはできませんが、重症になるのを防ぐ効果があります。予防接種の効果が見れるには、通常、接種してから2週間程度かかります。
 ※予防接種の対象者には接種券などを送付しています。

Prevention&Care
 **介護予防とケア**
 長寿社会課
 TEL22-7851 / FAX27-0032

1月の認知症の人と家族の会「家族の集い」

介護家族・介護体験者が参加して、お互いが抱えている悩みを語り合い、情報交換したり、なんでも話し合える場です。お気軽にご相談ください。

	とき	ところ
倉吉会場	1月11日(水) 午後1時半～3時半	倉吉交流プラザ
関金会場	1月25日(水) 午後1時半～3時半	倉吉市高齢者生活福祉センター

感染拡大に備えて、
 あらかじめ購入しておきましょう

国が承認した
 新型コロナウイルス
医療用 抗原検査キット
 1テスト 1,375円(税込)

スムーズにお薬を受け取れる
**処方せんの
 LINE 受付**



健康応援ステーション
小林薬局
 TEL 23-1231 本店・東町店
 倉吉市明治町1032-6 マロニエ店
 ロータリー店

昨年はご愛顧頂き
 ありがとうございます。
 本年もよろしく
 お願い致します。

地域の皆様に愛される店舗を目指して
スーパーマーケット

TOHO Ajiso
 東宝ストア 新あじそう

謹賀新年

ピアノお売り下さい!!

買取査定
無料

信頼は地元で安心のヤマハ正規特約店にご用命ください

YAMAHA
トミヤ楽器店
 〒402-0001 倉吉市菅野町105-24
 TEL 0120-50-5103

広告募集中!!
 倉吉市企画課
 TEL 22-18161 / FAX 22-18144

 **Baby&Mother**
母子保健  子ども家庭課
 (TEL)27-0031 / (FAX)22-8135

健診	案内	とき	備考
6か月児健診	令和4年7月生	2月	1日(水)、2日(木)
1歳6か月児健診	令和3年7月生		7日(火)、8日(水)
3歳児健診※尿検査あり	令和2年1月生		15日(水)、17日(金)

所 伯耆しあわせの郷
 【受付】午後0時50分～1時15分
 持 母子健康手帳、アンケート用紙ほか

内容	とき	ところ	備考
フッ化物歯面塗布(無料)※要申込 【対象】未就学児	2月9日(木) 午後1時半～3時	中部歯科医師会 口腔衛生センター	持 歯ブラシ、タオル、母子健康手帳 申 問 中部歯科医師会口腔衛生センター (TEL)22-5472
離乳食講習会	2月16日(木) 午後1時半～2時半	伯耆しあわせの郷	対象者(令和4年9月生まれの保護者)には ご案内します。

※妊娠・出産・子育ての相談は子育て世代包括支援センター「くらっこ」(TEL)27-0031へご連絡ください。
 相談日時：平日 午前8時半～午後5時15分



 **Play&Bred**
 子育て総合支援センター
「おひさま」イベント

おひさまわくわくランド「いろいろな音を楽しもう」

いろいろな楽器に触れて音あそびを楽しみます。身近な素材を使った手づくり楽器もありますよ！どんな音が出るのかな！？

日 1月19日(木) 午後2時～2時45分
 20日(金) 午前10時半～11時15分

所 子育て総合支援センター「おひさま」

【対象】市在住の未就学の子どもと保護者

【定員】各15組(先着順)

申 子育て総合支援センター「おひさま」(TEL/FAX)22-3914



子どもに安全な環境をプレゼントしましょう

子どもの健全育成を妨げる最大の要因は事故といわれています。特に日本の子どもの事故による死亡率は先進国の中でも高い傾向にあります。

■事故防止には周囲の気配りが欠かせない

幼児期から小学生の死亡原因の第1位は「不慮の事故」です。これらの事故の大半は、子どもの周りにいる人々の気配りや環境づくりによって防ぐことができます。

この時期に多い事故は、窒息、異物誤飲、やけど、転落や転倒による外傷、水の事故と交通事故です。家庭内の危険なものは放置されたタバコや医薬品、テーブルやベッド、階段、風呂場、ドア、ストーブ、ポットなどです。

いま一度、環境を整え、身の回りを確認し、子どもに安全な環境をプレゼントしましょう。



TEL 22-8161 / FAX 22-8144
広告募集中!!
 倉吉市企画課

LINE スタンプ 有料 約120円/50コイン
くらっこの販売中!



スタンプ第1弾 

スタンプ第2弾 

母子手帳アプリ
「くらすけくんのあしあと」配信中!
 妊娠、出産、子育てをスマホでサポート♪

Available on the **App Store** 

動画でわかる!
 母子モの使い方をチェック!
 YouTubeにて検索! /  **母子モ**

Google play 



2022年12月をもって第6代国際交流員の職を辞することになりました。最後のコラムは、2009年4月に採用されてからの13年と9か月間を振り返ります。

◆シナブロ韓国

2009年5月に私の自己紹介で始まったこのコラムを通して、韓国のごさまざまな情報や、交流員として感じたことをつづけてきました。ネット探しに困った時もありましたが、直接お会いできな

い皆さんにも、紙面を通して韓国の情報を伝えることができ、とてもやりがいを感じる仕事でした。

◆韓国語講座

全4クラス、年間各25回実施した韓国語講座は、多くの韓国好きの皆さんとお会いできる楽しい時間でした。難しい発音や文法などを勉強する時、いつも熱い眼差しで一生懸命に取り組む姿を見て、私も日本語の勉強に頑張らねばと思いました。

◆出前講座

小学校や保育園、児童館、公民館で、韓国の遊びや言葉、料理、音楽などを紹介しながら楽しく交流しました。韓国について多く知っているつもりでしたが、実際に講座をやると知らないことが多く、毎

回反省をした記憶があります。

◆市民交流など

国際姉妹都市である羅州市との市民交流をはじめ、ウオーキング大会や、料理研究会などとの交流の際、コーディネートや随行通訳などを行いました。通訳・翻訳という面で、大きく成長できた仕事でもあります。

◆今までの思い出がありました

多くの人にお世話になりました。多岐にわたる人との交流を通して、人間として成長させていただいた約14年間でした。今後は学んだものを生かし、次のステップで頑張ります。これからも倉吉の一市民として、どうぞよろしくお願ひします。

◆今月の一言

「진심으로 감사합니다」
「진심으로 감사합니다」
本心にありがたい感謝でした

鳥取看護大学
鳥取短期大学

「うたのおにいさんおねえさんスマイルコンサート」を行いました

11月24日、向山保育園(和田東町)において、「うたのおにいさんおねえさんスマイルコンサート」(特別研究・羽根田真弓教授担当)の公演を行いました。「二歩二歩さんぽ」「ぼよん行進曲」「カオカオカ〜オー」など8曲を発表し、子どもたちに「笑顔」と「元気」そして「勇気」を届けました。

新型コロナウイルス感染症対策のため、子どもたちと一緒にうたったり、ふれあったりすることは控えましたが、「てをたたこ」や「ガンバラッパ☆ガンバル〜」の曲では子どもたちも一緒に手をたたいたり、からだを動かしていました。



子どもたちが思わず身体を動かすような歌とダンスを披露しました

今月のまわりの保健室 (豊グローバルセンター) 27-0107
日 1月18日(水)午後1時半〜3時半(受付:午後1時から)
所 鳥取看護大学 ※予約制。電話でお申し込みください。
【内容】身長・体重・体脂肪・血圧・血管年齢・骨密度の測定、健康ミニ講話「触れる」

 Library **市立図書館**
 市立図書館(TEL 47-1183 / FAX 47-1180)
 せきがね図書館(TEL / FAX 45-2523)

【今月のオススメ本】

世界のおみやげ図鑑

地球の歩き方編集室 / 編集 地球の歩き方

おみやげには旅のストーリーが詰まっている！アジアからアフリカまで、“世界のおみやげ”をテーマに、オンリーワンの伝統雑貨から、現地の味、日用品まで、122の国・地域のおみやげを、旅の雑学や国・地域の基本情報を集めた、見ていただけでわくわくする本です。



【今月のイベント】 ※参加費無料

ジャラジャラおみくじ

おみくじを引くとおすすめの本などが書いてあります。大人用、中高生用、子ども用をご用意していますので、新年初めての運試しに、ぜひ引いてみてください。

日 1月4日(水)～31日(火)

所 せきがね図書館

**鳥取大学サイエンス・アカデミーライブ中継
「エコチル調査のデータから見る**

子どもを取り巻く環境と健康」

日 1月28日(土)午前10時半～正午

所 倉吉交流プラザ 第3研修室

【定員】20人 ※要事前申込・先着順

申 問 鳥取大学地域価値創造研究教育機構 地域連携推進室
 (TEL 0857-31-6777)

おはなしかいのご案内

1か月先までのおはなしかいの日程を、ホームページでご案内しています。



無料相談会 ※要申込

知財無料相談会	1月11日(水)午後1時～4時
ビジネス情報相談会	1月11日(水)午後1時～4時
こころの相談	1月13日(金)午後2時～4時
起業・経営なんでも相談会	1月22日(日)午後1時～5時

1月の開館日カレンダー

	日	月	火	水	木	金	土
■休館日	1	2	3	4	5	6	7
○おはなしかい(11:00～) 倉	8	9	10	11	12	13	14
◇あかちゃんのおはなしかい(10:30) 倉	15	16	17	18	19	20	21
◇あかちゃんのおはなしかい(10:30) 関	22	23	24	25	26	27	28
△おはなしかい(10:30～) 関	29	30	31				
▽音読教室(10:30～) 倉							

 Museum **倉吉博物館**
 倉吉博物館(TEL 22-4409 / FAX 22-4415)

◎新県史連携講座・博物館講座⑫ 【オンライン講座】
国指定重要有形民俗文化財

「倉吉の鋳物師」 - その調査を振り返る -

寛永3年から約200年間、上古川で鋳物業を操業した斎江家の資料「倉吉の鋳物師」は、1985年に県内唯一の国指定重要有形民俗文化財に指定されました。奈良県斑鳩町出身の石野律子さんは武蔵野美術大学を卒業した1979年から2年間倉吉に住み、国指定に向けた調査に参加しました。石野さんに研究者としてのスタートとなった貴重な調査を振り返り、お話いただきます。

日 2月12日(日)午後1時半～3時

所 倉吉交流プラザ 第1研修室

【講師】石野律子さん(神奈川大学日本常民文化研究所客員研究員)

【定員】40人 ※1月23日(月)午前9時受付開始・先着順

あなたの作品を創作文華展にご出品ください

「倉吉市創作文華展」は絵手紙やちぎり絵、切り絵など、春を彩る作品展として毎年3月に開催します。手工芸や絵画、パッチワークといった多彩な作品展示も創作文華展ならではの特色です。教室や地域の創作活動の発表の場として、皆さんの作品をぜひご出品ください。

【会期】3月11日(土)～21日(火・祝)

【搬入日】2月19日(日)

※開催要項・出品カードは、各地区コミュニティセンターや図書館などで配布するほか、ホームページからもダウンロードできます。

※募集部門や出品手数料など、詳しくは市報2月号でご案内します。



第45回お気に入り作品賞：
 絵手紙「歳とかけっこ」米原孝子さん

臨時休館のご案内

改修工事のため令和5年2月末まで休館します。
 ※お申し込み・お問い合わせは、平日(月～金)にお願いします。

～アート飯で県立美術館を盛り上げよう～



散歩中にのどが渴いたくらすけくん。近くの飲食店に入ったところ、隣の席の人から話しかけられました。

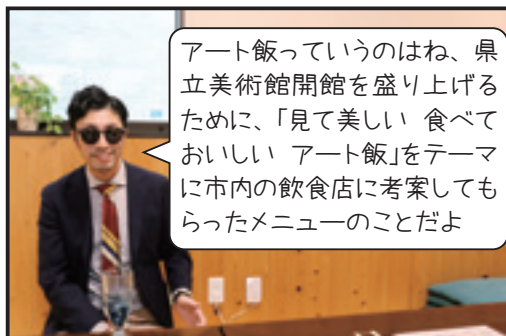

プリン、お寿司、お茶、お餅、ドリンク、かき氷、中華めんがあるよ。どれも見て美しい食べておいしいメニューばかりだよ。詳しくは動画を見てね！



●アート飯動画
鳥取県立美術館応援プロジェクト



アート飯協力店舗

- ①モダン (大正町)
- ②食事の関所扇雀食堂 (大正町)
- ③幸寿司 (堺町3丁目)
- ④けずりひたいら少納言. G (西町)
※夏期のみ
- ⑤LaPaLa (山根)
- ⑥中華料理北京 (宮川町)
- ⑦清水庵 (堺町1丁目)
- ☎倉吉商工会議所青年部
(TEL 22-2191 / FAX 22-2193)



倉吉市の人口

(住民基本台帳)

男: 21,369人 (- 40)

女: 23,647人 (- 42)

計: 45,016人 (- 82)

20,641 世帯 (- 35)

(R4.11.30現在)

編集後記

新嘗祭で撮った写真を見直す
と、誰も映ってない写真に目が
留まりました。なんでこんな写
真撮ったんだらうと思いつなが
り、雰囲気良、今回のレイ
アウトを思いつきました。T・M
国際交流員の鄭然旭さんが退
任。全87回連載したコラムでは、
韓国の伝統文化から現在の流行
まで、幅広く紹介していただき
ました。今後ますますのご活躍
を期待しています！(T・T)

今月の1枚



冬の大山も
きれいだね～!



Instagram企画
It's #myくらよし

投稿方法
はコチラ!

