

くらよし

8

令和2年(2020年)

No.1506



ヒマワリさん大きいね

～小鴨地区振興協議会 環境美化活動～

国道沿いの荒れ地を小鴨地区振興協議会が整備し、季節の花を育てています。6月中旬には一面にヒマワリが咲き、道行く人々の目を楽しませていました。

特集 みんなでつくる倉吉の未来

主な内容

- ・倉吉市高校生等通学費助成事業
- ・特別定額給付金 受付締め切り迫る
- ・マイナンバーのことサポートします

みんなで作る倉吉の未来

～10年先もその先も 住み続けたい倉吉をつくる～

倉吉市では、未来の倉吉を見据えたまちづくりを進めるため、「総合計画」の策定に取り組んでいます。「総合計画」は、倉吉市に住んでいる人や倉吉で働く人、学生・生徒など、倉吉にかかわるさまざまな人が考える“倉吉への思い”をもとに作成されます。倉吉の未来づくりに生かすため、あなたの思いをお聞かせください。

☎企画課(☎22-8161 / ☎22-8144)

総合計画はまちづくりの基本

総合計画とは、未来の倉吉市をどのような「まち」にしていきたいのかを示す、まちづくりの基本となる計画と言えるもので、まちづくりの基本姿勢や実現するための施策などをまとめたものです。

その内容は、子育て支援や福祉、都市計画、環境などすべての分野にわたり、倉吉に住んでいる人や、働く人などの生活に密接した計画となっています。

計画策定の基本的な考え方

本市は、現在、令和3年度から10年間のまちづくりの基本方針となる「第12次倉吉市総合計画」の策定に取り組んでいます。計画策定は、次の基本的な考え方に沿って進められています。

▼人口減少社会への対応

少子高齢化の進行、若者を中心とした市外への人口流出により、市の人口減少が進んでいます。ある人口推計では、25年後の2045年には、市の人口が約3万6千人になると試算されています。

人口減少の抑制に重点を置く

倉吉市の人口推計

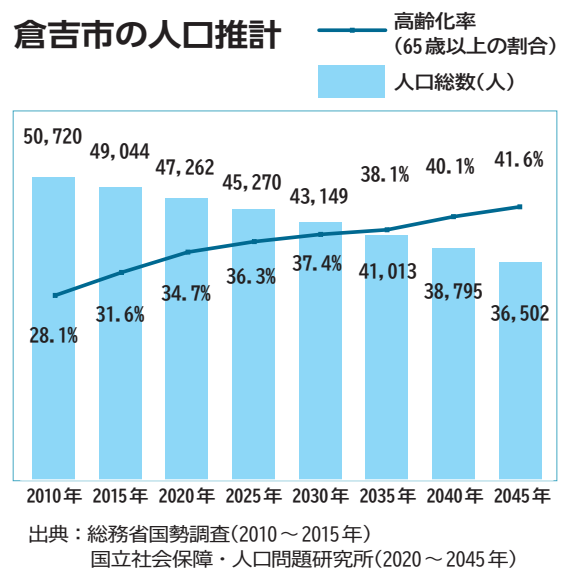

▶ 今後も、人口減少と高齢化が進行し、あらゆる分野で働き手や担い手が不足するおそれがあります。

ことはもちろん、人口減少に対応できる持続可能なまちを目指します。

▼地域の特性を生かす

第11次倉吉市総合計画の将来都市像である「愛着と誇り」に込められた思いを一層生かすとともに、レトロ(白壁土蔵群)&クール(キャラクターグッズ)など新たな地域資源を磨き上げ、倉吉に住んでいることを誇りに思えるまちづくりを進めます。

※「愛着と誇り」には、「倉吉での暮らしに愛着を感じ、住んでいることを誇りに思える都市」という思いが込められています。

▼市民の参加

市民と行政がそれぞれの特性を生かし、協力し合いながら公共的課題の解決に取り組んでいけるよう、市民ニーズがしっかりと反映された計画づくりを行います。

▼親しみやすく分かりやすく

策定した計画は、内容が市民に分かりやすく、身近に感じられるよう、簡単な表現とイラストを使った冊子にまとめます。

策定までのスケジュール

総合計画策定に向け「市民のニーズ」＝皆さんの思い」を

市民対話集会 開催中！



市民対話集会では、倉吉市のまちづくりについて幅広く市民の意見を聞くため、13の地区別、教育・福祉・健康・観光・農業・人権などの分野別、中学生・高校生・大学生などの世代別にワークショップを行っています。

ワークショップでは、3～5人のグループごとに、3つのテーマに沿って意見やアイデアを出し合います。あなたなら、どんなアイデアを出しますか？

市民対話集会の概要

○ 開会

○ 倉吉の現状について(15分)

人口統計や推計をもとに、倉吉や各地区の特徴と将来予測を学びます。

- ・ 高齢者が増える一方、年少人口と生産年齢人口が減少傾向
- ・ 進学などで県外に転出する世代に、Uターンしてもらうことが課題
- ・ 65歳以上の単独世帯の割合は、成徳・明倫が高く、山間部では低い
- ・ 介護施設の定員数は地区ごとに異なるため、地区別の支援策が必要 など

○ ワークショップ(45分)

予算などの条件は考えず、自由に発想していきます。

テーマ①

「10年後、倉吉(各地区)がすばらしいまちになっているとしたら、どのようなことが行われていますか？」

テーマ②

「その実現に必要なことは何ですか？」

テーマ③

「あなたができることは何ですか？」

○ 発表・講評

各グループのアイデアを、全体で共有します。

実際に出たアイデアは **次ページへ**



しっかりと聞くために、さまざまな市民参加の機会を設けています。

5月から8月にかけて、市民対話集会を地区別・分野別・年代別で実施しています。また、8月には、一般を対象とした市民対話集会に加え、アイデア意見箱を実施します。皆さんからいただいた意見やアイデアは、計画の素案に反映します。

策定した素案に対し、さらにパブリック・コメントや市民説明会で意見を集め、令和3年3月の完成を目指します。

総合計画策定までのスケジュール

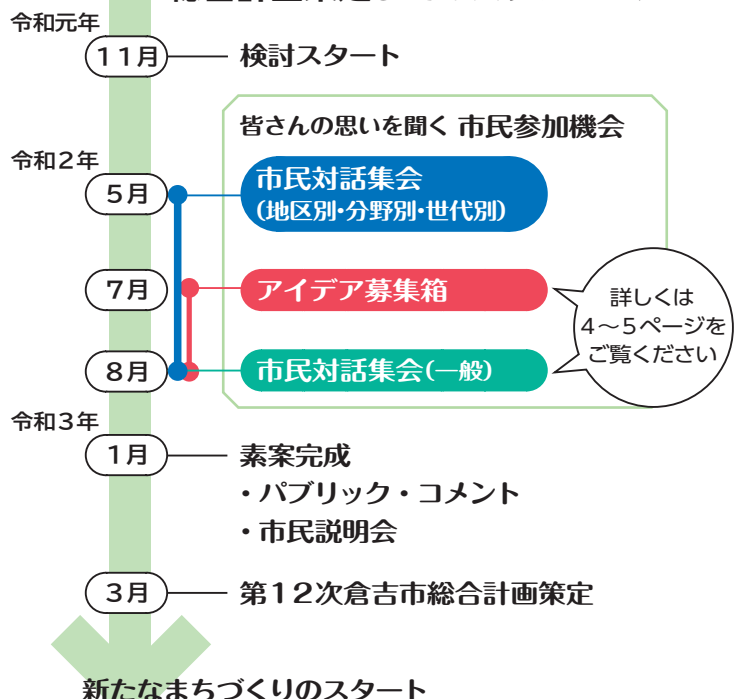

集まったアイデア

※太字は「自分ができること」

地区別

高齢者

・買い物が困難な人のために、移動購買車による販売や、インターネットで注文した商品をドローンで配達するサービスなどが行われ、誰もが安心して買い物できるようになっている。

・認知症の大学を作ることで、認知症に対応したまちづくりが地区をモデルに行われ、日本一の高齢者理想郷になっている。

空き家

・ベンチャー企業や大学院を誘致し、地域を活性化する。実現に向け、空き家バンクの情報を全国に発信する。テレワークができるよう、高速ネット環境を整備する。**空き家所有者を説得する。**

・空き家が農村体験ができるように改修され、新規就農者が増える。すでに移住している人のネットワークを利用し、都会からの移住者が増える。**安心して移住できるよう、地元の人が立ち会い、地域とつないでいく。**

若者定住

・宅地造成や、耕作放棄地への企業誘致などにより、学生など若者の定住が進む。そのためには、**住民同士のネットワークを活用し、土地などの情報を共有・提供する。土地を提供する。**

・おせっかいおじさんとおばさんの活躍により、全ての若者が結婚して子どもを育てている。結婚や出産した人にはお祝い金が出される。結婚を仲介したおせっかいおじさんやおばさんにも金一封が出る。**おせっかいおじさん・おばさんになる。**

・地区外に出た子どもたちが戻ってきて、若い親子が自然体験を楽しんでいる。そのためには、子どもたちが地区に愛着をもつようなしかけ(伝統行事の継承)や豊かな自然の維持などが必要。**それらの取り組みに自ら関わり、楽しむ。**

子育て

・結婚していてもいなくても、子どもを「まち」が育てる環境ができている。例えば、**自分を含めた高齢者が放課後児童クラブなどで積極的に子どもたちと触れ合う**など。



【地区別開催日】6/12(金)上井、6/23(火)高城、7/2(木)西郷、7/3(金)成徳、7/7(火)灘手、7/15(水)明倫、7/17(金)北谷、7/19(日)上小嶋、7/21(火)関金、7/28(火)小嶋、8/4(火)上灘、8/27(木)上北条、8/28(金)社

あなたも参加してみよう!

5月から各地区や学校で市民対話集会を開催していますが、新型コロナウイルス感染症拡大防止対策として参加者を絞って実施しているため、参加したくてもできなかった人が多くいると思います。

そこで、より多くの意見を皆さんから聞くために、アイデア募集箱と一般向けの市民対話集会を実施します。

10年後も、その先も、住み続けたい倉吉を一緒につくっていくために、あなたのアイデアや思いをお聞かせください。

アイデア募集箱

皆さんのアイデアを、アイデア箱やホームページ、SNSを通じて広く募集します。

【応募期限】8月31日(月)まで

▼アイデア箱

募集用紙にアイデアを記入し、市役所などに設置の箱に投入してください。

募集用紙はアイデア箱設置場所配布しています。

【アイデア箱設置場所】

ワークショップで



世代別 (中学生・高校生・大学生)

介護

・将来的に親が住むまちの近くに住みたい。親の介護のことを考えると、介護施設が多く、高齢者が安心して住むことができるまちになってほしい。

雇用

・働く場所が確保されていてほしい。地元にも働く場所はあるが、地元企業を知る機会がない。まずは、インターン先や、地元就職した人との交流を通して話を聞く機会を充実させてほしい。

教育

・市外に出た若者が地元に戻り働くのは、地元へ愛着があるため。小中学校から地元へ愛着を持つような「ふるさと学習」や、地元の人と交流する機会が必要。

分野別 (健康)

人と人とのつながり

・気軽に立ち寄れる集いの場(サロン、高齢者食堂)や、独居の人が一緒に暮らすシェアハウスなどがあり、人と会い、会話できる機会が大切にされている。**集いの場参加への声掛けを行う。**

通信

・防災無線が双方向に使えるようになり、健康相談や緊急コールに、退職した介護・看護人材が対応する。身近に相談できる人や場がない人も、安心して暮らせるようになる。

まちの保健室

・健康チェックができる「まちの保健室」をスーパーやサロン、職場など人が集まる場所で行い、気軽に参加できるようにする。**スタッフとして参加する。**

その他

買い物をしてながら街歩きをする通りがある(空き家を活用した趣味の教室が連なっている) / インターネットを通じて診察や診断ができる など

【世代別開催日】6/30(火)・7/15(水) 鳥取環境大学、7/6(月) 倉吉総合産業高校、7/8(水) 鴨川中学校、7/11(土) 鳥取短期大学・鳥取看護大学、7/14(火) 倉吉東高校、7/16(木) 倉吉農業高校、7/28(火) 倉吉北高校、7/29(水) 鳥取大学、8/3(月) 河北中学校 ほか
【分野別開催日】5/22(金)・6/12(金) 鳥取看護大学(学生)、6/19(金) 鳥取看護大学(教員)、7/17(金)・20(月)・22(水) まめんなかえ師範塾 ほか

22-8144
申問 企画課 ☎22-8161 / FAX
【定員】各20人 ※先着順

開催日時	場所
8月24日(月) 午後3～5時	市役所第2庁舎 302会議室
8月26日(水) 午後3～5時	市役所本庁舎 大会議室
8月29日(土) 午後3～5時	倉吉交流プラザ 視聴覚ホール

地区・分野・世代を限定せず、あらゆる地区・世代の人を募集します。

市民対話集会(一般)

LINEアプリでQRコードを読み取り、友だちを追加してください。



LINEアンケート
市LINE公式アカウントを友だち追加し、タイムラインからアンケートにお答えください。
【友だち追加方法】
LINEアプリでQRコード

LINEアンケート



専用フォーム▼
市役所ホームページ内の専用フォームにアイデアを記入し、送信してください。

ホームページ

市役所(本庁舎・第2庁舎・関金支所)、市立図書館、各区公民館



倉吉市高校生等通学費助成事業

8月31日
まで

第1回 通学費補助金の申請受付を開始します

路線バス、JRの通学定期券を購入して高校などに通学する生徒の保護者に月額7,000円を超える通学費を助成します。

申請に必要な物

- 交付申請書兼請求書*1
- 振込先金融機関の通帳の写し
- 使用中または使用済定期券の写し
- 在学証明書(学生証の写しなど)

*1 市ホームページ、教育総務課(北庁舎2階)、
または関金支所にて入手してください。



助成要件

以下の条件にすべて該当する人に限ります。

- ・市内に住所がある人
- ・中部地区の高校などへ通学している人*2
- ・路線バス、JR通学定期券を利用している人*3
- ・月額7,000円を超える通学費を負担している人*4

*2 一部例外があります。

*3 回数券は対象外です。

*4 ほかの制度により通学費の助成を受けている人は対象になりません。

助成対象額

通学定期券の購入額が月額7,000円を超えた額

例1) 通学定期券1か月分を5か月購入した場合

購入費 保護者負担額 助成額
(8,000円 - 7,000円) × 5か月 = 5,000円

例2) 通学定期券3か月分を購入した場合

購入額 保護者負担額 助成額
24,000円 - 7,000円 × 3か月 = 3,000円

定期券利用期間

令和2年4月から令和3年3月まで

第1回申請期間

8月3日(月)から8月31日(月)まで

申請先

教育総務課(北庁舎2階)または関金支所

申請方法

申請先に「申請に必要な物」を持参または郵送

申請スケジュール



※第2回交付申請(2月)に1年間まとめた申請もできます。

お問い合わせ先

教育総務課
〒682-0823 倉吉市東町435-1
TEL 22-8165 / FAX 22-1638

よくある質問

- | | |
|---|---|
| Q 定期券のコピーを取り忘れてしまいました。どうしたらいいですか。 | A 定期券購入時、券売機などで期限切れ前の定期券は回収されますので注意してください。万が一コピーを取り忘れてしまった場合は教育総務課へお問い合わせください。 |
| Q 回数券は、対象となりますか。また、学生用の料金設定がない定期券は、対象となりますか。 | A どちらも助成の対象となりません。通学定期券を利用した場合に限ります。 |
| Q 2月に3か月分(2月~4月分)の通学定期を購入した場合(年度をまたぐ場合)はどの月が対象になりますか。 | A 左記の場合、2、3月分が対象です。2月に購入した場合は2月中に申請してください。また、4月分の通学定期券の申請は来年度(令和3年度)に申請してください。
※進学などで在学期間が過ぎると申請できません。 |

10万円

特別定額給付金

8月17日まで

受付締め切り迫る！

▶ 申請はお早めに

申請期限の8月17日(月)を過ぎると、給付金を受け取ることはできません。申請はお早めをお願いします。

▶ 申請期限

8月17日(月)

▶ 申請方法

郵送またはオンライン

※全国的に、システム障害によるトラブルが報告されています。市では、確実な給付のため、郵便での申請をおすすめしています。

▶ 申請に必要なもの

- ・申請書(請求書)
※申請書が見当たらない場合は、支給実施本部までご連絡ください。
- ・本人確認書類(運転免許証、マイナンバーカード、保険証など)の写し
- ・口座確認書類(キャッシュカードまたは通帳など)の写し
※写しはお近くのスーパーマーケット、コンビニエンスストア、地区公民館などでコピーすることができます。(有料)

問申 倉吉市特別定額給付金支給実施本部

(TEL 22-8192 / FAX 22-8144)

※詳しくはこちら▶



消防団員募集中

地域の安心・安全のために力を貸してください

消防団員は、普段はそれぞれの職業で活躍しながら、災害などが発生したときには、消防団員として地域のために消火・警戒などの消防活動を行い、地域の防災リーダーとしての役割を担います。近年、消防団員数は減少傾向にあり、さらに高齢化も進んでいることから、特に将来の担い手となる若い団員の確保が必要です。

市民の安全と安心を守るために、ぜひ、消防団に皆さんの力を貸してください。

【消防団員の入団資格】

- ・市内に居住する18歳以上の人
- ・心身ともに健康な人

問申 防災安全課 (TEL 22-8162 / FAX 22-1087)



市職員を募集します

令和3年4月から倉吉市で働く職員を募集します。

▼採用予定人数

一般事務 (学芸員資格)	1人程度
保健師	1人程度
一般事務	1人程度

▼一次試験

9月20日(日)

所市役所会議室

【申込期限】8月26日(水)

※詳細は受験案内をご覧ください。

【受験案内の配布場所】

職員課(本庁舎4階)、市民課(第2庁舎1階)、市立図書館、関金支所

※受験案内はホームページからもご覧いただけます。

問申 職員課

(TEL 22-8164 / FAX 22-1087)



ふるさと納税

倉吉に帰省中の皆さまへ

ふるさと納税で 倉吉を元気にしませんか

問 申 商工観光課 (☎24-5478 / ☎22-8136)

ふるさと納税はまちを元気にします

令和元年度に皆さまから市に対し、ふるさと納税としていただいた件数と金額は過去最高の23,472件、6億7,419万円でした。いただいたお金は「倉吉未来づくり基金」として、子どもたちが健やかに育つ環境づくり、歴史あるまちなみの保存、観光などによるまちの活性化などの事業に活用しています。

▶ 寄付金で行った事業(令和元年度)

事業名	金額(万円)
放課後児童クラブ運営	2,460
保育所運営	7,000
特別支援教員補助	2,000
図書館図書購入	500
公園屋外遊具取替工事	400
河川維持	900
観光団体助成	2,000
伝統的建造物群保存地区保存事業	2,500
指定文化財保存整備	1,000

▶ クラウドファンディングによる事業(令和元年度)



道の駅「犬狹」のドッグランの整備



ひなビタマンホール蓋^{ふた}の作製

▶ 返礼品が市内事業者を元気にする

返礼品は市内の生産者や事業者が取り扱う物を使用しています。令和元年度は約2億円が生産者や事業者の売上となりました。

今すぐお申し込みを

インターネット申し込みフォーム、電話、ファクス、郵送などで、ご連絡先・希望返礼品・納付方法・寄付金額などをお知らせください。お支払方法は、クレジットカード決済、郵便振替、銀行振込、現金書留などが利用できます。(ふるさとチョイスで申し込みの場合、AmazonPay、コンビニ支払いもできます)

▼インターネット申し込みフォーム



ふるさとチョイス



ふるなび

令和3年
1/3(日)
午後1時半～

令和3年 倉吉市成人式

ところ:倉吉未来中心大ホール

現在、倉吉市に住民登録のある人には、11月下旬に案内状を郵送する予定です。住民登録のない人で、倉吉市成人式に出席する人は、生涯学習課までご連絡ください。

【内容】記念式典、成人式実行委員会による記念行事、記念写真撮影

【対象】平成12年4月2日から

平成13年4月1日までに生まれた人

※特別な配慮が必要な場合は、事前にご連絡ください。

※新型コロナウイルスの影響で内容が変わる場合がありますので最新情報はホームページなどでご確認ください。

問 生涯学習課 (☎22-8167 / ☎22-8180)



令和2年の
成人式の様子



マイナンバーPRキャラクター
「マイナちゃん」

マイナンバーのことサポートします

市ではサポートコーナーを設置して、マイナンバーカード作成のサポートや、マイナポイントの申し込み手続きなどのサポートを行っています。必要な物を用意してサポートコーナーへお越しください。

☎マイナンバーサポートコーナー(TEL 27-0007 / FAX 24-6711)

こんなときは市役所のサポートコーナーへ

マイナンバーカードを作りたい

必要な物

本人確認書類^{※1}
+
通知カード(紙製)

※1 本人確認書類は顔写真付き身分証(運転免許証など)なら1点、顔写真のない身分証(保険証、学生証、受給者証など)なら2点をお持ちください。

※窓口で顔写真の撮影を行いますので、写真をお持ちになる必要はありません

マイナポイント^{※2}の予約・申し込みをしたい

必要な物

マイナンバーカード
+
4桁の暗証番号
+
スマートフォン

または

電子マネー付きカードなど^{※3}

※2 民間キャッシュレス決済で使えるポイントのことです。(最大5,000円/人)ただし、ポイントがもらえるのは9月1日以降の買い物やチャージからです。

※3 キャッシュレス決済ができるスマートフォンまたは電子マネー付きカードなどをお持ちください。

サポートコーナーへ電話予約(電話 27-0007)

サポートコーナー受付

受付場所 市役所第2庁舎1階総合案内(堺町2丁目253番地1)

受付時間 平日午前9時から午後5時まで

ごみの分別にご協力を

☎環境課(TEL 22-8168 / FAX 27-0518)

×びん類で出していた物

- ① フタが付いたままのびん
- ② 中身が入ったびんや汚れているびん
- ③ 薬品、化粧、芳香剤が入っていたびん
- ④ 電球・マグカップ
- ⑤ プラスチック容器

○正しい出し方

- ①② ふたを取り、空になったびんをきれいに洗って出してください。汚れが落ちないびんは、不燃ごみで出してください。
- ③ 不燃ごみで出してください。
※飲食用以外のびんは不燃ごみです。
- ④ 不燃ごみで出してください。
- ⑤ 可燃ごみで出してください。

※詳しくは「倉吉市ごみの区分と出し方(冊子)や環境課のホームページをご覧ください。



源回収にご協力をお願いします。
正しくゴミを分別し、より多くの資源回収にご協力をお願いします。

びん類を正しく出しましょう





3 職員の勤務時間その他の勤務条件

(1) 年次有給休暇などの取得状況(平成31.1.1~令和元.12.31)

総付与日数	総使用日数	全対象職員数	平均使用日数	取得率
11,296 日	3,751.4 日	287 人	13.1 日	33.2%

(2) 時間外勤務および休日勤務などの状況
(平成31.4.1~令和2.3.31)

時間外・休日勤務総時間	職員1人当たりの平均時間
40,809 時間	104 時間

(3) 育児休業の状況
(平成31.4.1~令和2.3.31)

	男性	女性
新たに育児休業を取得した者	1 人	7 人
前年度から引き続いている者	0 人	13 人

4 職員の分限および懲戒処分の状況(平成31.4.1~令和2.3.31)

(1) 分限処分者数 (単位:人)

	降任	免職	休職	降給	計
心身の故障	0	0	7	0	7

(2) 懲戒処分者数 (単位:人)

	戒告	減給	停職	免職	計
法令違反	0	1	1	0	2
職務上の義務違反	2	0	0	0	2

5 職員のサービスの状況

(1) 職員の営利企業など従事許可の状況(平成31.4.1~令和2.3.31)

私企業その他団体等の重要方針決定に参画する職員の地位を兼ねる場合	1 人	報酬を得て事業または事務に従事する場合(統計調査など)	16 人
自ら営利を目的とする場合	1 人		

6 研修機関における研修の状況(平成31.4.1~令和2.3.31)

研修名	研修回数	修了者数
新規採用職員研修	2回	13人
階層別職員研修	12回	89人
能力開発・向上研修	26回	169人



7 職員の福祉および利益の保護の状況(平成31.4.1~令和2.3.31)

(1) 健康診断の状況

健康診断の種類	対象者数	受診者数
人間ドック	403 人	238 人
定期健康診断		165 人

(2) 勤務条件に関する措置要求 0件

(3) 不利益処分に関する不服申立 1件

倉吉市職員の給与と勤務実態

人事行政の運営状況を公表します。詳しくは倉吉市掲示場およびホームページに掲載しています。

問 職員課 (☎22-8164 / ☎22-1087)



▲QRコード

1 職員の任免に関する事項

(1) 職員採用の状況

(単位：人)

	競争試験					
	平成 31.4.1 採用			令和 2.4.1 採用		
	男性	女性	計	男性	女性	計
一般事務	5	4	9	5	2	7
保育士	0	2	2	0	2	2
保健師	0	2	2	0	2	2
全職種	5	8	13	5	6	11

(2) 職員の退職の状況

(平成31.4.1～令和2.3.31)

定年退職	8人
応募認定退職	2人
普通退職	2人
分限免職	0人
懲戒免職	0人
失職	0人
死亡退職	0人
計	12人

(3) 部門別職員数の状況(各年4月1日現在)

※特別職・教育長除く

部 門	平成 31 年	令和 2 年
普通会計	354 人	355 人
公営企業等会計	69 人	65 人
合 計	423 人	420 人



2 職員の給与の状況

(1) 人件費の状況(普通会計決算)

	住民基本台帳人口 (令和2年1月1日時点)	歳出額 A	実質収支	人件費 B	人件費率 B/A	(参考) 29年度の 人件費率
平成 30 年度	46,733 人	28,207,455 千円	517,290 千円	3,488,139 千円	12.4%	12.0%

※実質収支は、当該年度における剰余金です。

※「人件費」には、職員共済費、議員報酬、市長・副市長の給与が含まれます。

(2) 職員給与費の状況(普通会計決算)

	職員数 A	給与費				(参考) 一人当たり 給与費 B/A	(参考) 類似団体平均 一人当たり 給与費
		給料	職員手当	期末・勤勉手当	計 B		
平成 30 年度	359 人	1,368,671 千円	206,718 千円	547,747 千円	2,123,136 千円	5,914 千円	5,872 千円

※ 1 職員手当には、退職手当を含みません。

※ 2 職員数は、平成 30 年 4 月 1 日現在の人数です。

※ 3 給与費については、任期付短時間勤務職員及び再任用短時間勤務職員の給与費が含まれており、職員数には当該職員を含んでいません。

(3) 平均給料月額・平均年齢(令和 2.4.1 現在)

	平均給料月額	平均年齢
一般行政職	326,400 円	43.9 歳
技能労務職	343,000 円	52.2 歳
企業職	323,600 円	43.7 歳
職員全体	318,200 円	42.8 歳

(4) 職員の初任給の状況(令和 2.4.1 現在)

		倉吉市	国
一般行政職	大学卒	182,200 円	182,200 円
	高校卒	150,600 円	150,600 円

(5) 国との給料月額の水準比較(ラスパイレス指数)の状況

	平成 27 年度	平成 28 年度	平成 29 年度	平成 30 年度	令和元年度
一般行政職	96.3	96.4	96.9	96.7	96.0

※ラスパイレス指数は、国家公務員の給料を 100 とした場合の市職員の給与水準を示したものです。



令和元年度予算執行の概況(令和2年3月31日現在)

問 財政課(☎22-8163 / FAX 22-1087)



一般会計

最終予算額は約293億円

令和元年度一般会計予算は、平成28年10月21日に発生した鳥取県中部地震からの復旧・復興の総仕上げを意識しながら、倉吉市未来いきいき総合戦略と第11次倉吉市総合計画「くらしよしふるさとビジョン」の最終年の前年でもあることから、政策的な施策を着実に展開することに重点を置いており、補正予算とあわせた最終予算額は、293億631万8千円となりました。

最終予算額を性質別に見ると、義務的経費127億7560万9千円(人件費36億6408万円、扶助費62億3166万4千円、公債費28億7986万5千円)が43.6%を占め、投資的経費は、普通建設事業27億4975万2千円と災害復旧事業2億4299万5千円で10.2%となります。そのほかは、物件費36億2734万8千円、補助費等29億1780万2千円、出資貸付金23億5179万円、繰入金34億1527万9千円、積立金9億8365万8千円などとなります。

(歳入)

	予算額(千円)	収入済額(千円)	収入割合(%)
市 税	5,620,573	5,514,223	98.1
地方譲与税	226,162	224,629	99.3
利子割交付金	5,950	6,184	103.9
配当割交付金	21,196	21,866	103.2
株式等譲渡所得割交付金	18,317	15,288	83.5
地方消費税交付金	918,720	908,554	98.9
自動車取得税交付金	30,208	30,210	100.0
環境性能割交付金	6,818	6,819	100.0
地方特例交付金	110,112	83,329	75.7
地方交付税	7,370,440	7,459,983	101.2
交通安全対策特別交付金	6,000	5,902	98.4
分担金及び負担金	183,279	166,849	91.0
使用料及び手数料	264,117	250,986	95.0
国庫支出金	3,814,844	3,334,089	87.4
県支出金	2,485,895	1,983,387	79.8
財産収入	18,573	23,628	127.2
寄附金	717,681	715,549	99.7
繰入金	1,892,014	0	0
繰越金	491,623	491,624	100.0
諸収入	2,832,313	2,547,641	89.9
市債	2,271,483	589,983	26.0
歳入合計	29,306,318	24,380,723	83.2
繰越事業	2,129,477	1,256,800	59.0
再計	31,435,795	25,637,523	81.6

(歳出)

	予算額(千円)	支出済額(千円)	支出割合(%)
議 会 費	189,594	178,334	94.1
総 務 費	4,829,190	3,091,435	64.0
民 生 費	9,803,582	8,229,145	83.9
衛 生 費	1,242,965	1,160,378	93.4
労 働 費	10	0	0.0
農林水産業費	1,435,613	1,097,619	76.5
商 工 費	3,094,423	2,794,058	90.3
土 木 費	2,298,224	1,783,177	77.6
消 防 費	896,066	824,799	92.0
教 育 費	2,383,691	1,669,211	70.0
災害復旧費	242,995	20,315	8.4
公 債 費	2,879,865	2,875,187	99.8
諸 支 出 金	100	50	50.0
予 備 費	10,000	0	0.0
歳 出 合 計	29,306,318	23,723,708	81.0
繰越事業	2,129,477	1,260,203	59.2
再 計	31,435,795	24,983,911	79.5

●住民の皆さんの負担(令和2.3.31現在)

住民基本台帳人口 46,475人
国民健康保険被保険者数 10,348人

区 分	調定額(千円) (現年課税分)	一人当たり 負担額(円)
1 市 民 税	2,384,869	51,315
2 固 定 資 産 税	2,762,204	58,978
3 軽 自 動 車 税	182,436	3,925
4 市 町 村 た ば こ 税	328,502	7,068
5 入 湯 税	3,552	76
6 都 市 計 画 税	0	0
小 計	5,661,563	121,362
国民健康保険料	918,695	88,780*
小 計	918,695	88,780
合 計	6,580,258	210,142

*被保険者一人当たり負担額

(単位:千円)

会 計 名	予算額	収入済額	支出済額
国民健康保険事業	5,273,847	5,027,180	4,724,955
介護保険事業	5,424,149	4,559,344	4,788,872
後期高齢者医療事業	606,078	577,246	576,581
簡易水道事業	193,955	178,856	185,187
温泉配湯事業	9,249	8,054	4,972
住宅資金貸付事業	35,408	37,114	10,175
土地取得事業	1,007	2	2
下水道事業	2,678,508	2,329,353	2,345,229
下水道事業(繰越)	56,506	56,506	45,366
駐車場事業	6,805	6,372	656
集落排水事業	638,973	609,440	572,364
集落排水事業(繰越)	18,588	16,588	15,922
高城財産区	3,386	50	1,962
小鴨財産区	1,347	1,534	10
北谷財産区	787	892	0
上北条財産区	15,657	15,892	13
合 計	14,964,250	13,424,423	13,272,266

14の特別会計については、それぞれ順調に運営しています。

特別会計



～倉吉市長へ^{ごくみ}極実スイカ贈呈式～
例年どおりの素晴らしい出来に
 6月26日(金)

極実スイカが出荷時期を迎え、JA鳥取中央倉吉西瓜生産部会が石田市長に極実スイカを贈呈しました。岸本健志部会長は、スイカの素晴らしい出来栄えや、コロナ影響下の新しいPR方法としてSNSを開設したり、進物用スイカ購入者にくらすけくんのエコバックをプレゼントすることなどを報告しました。試食した石田市長は、「シャリ感もあり本当においしい。生産者の努力が報われる年になるよう祈念します」と話しました。 [部会フェイスブック▶](#)



～明倫地区 自然に親しむ交流事業～
花もトマトも大事に育てるよ
 7月5日(日)

花植えを通して住民の交流を図る事業が明倫公民館駐車場で行われ、小学生・幼児24人を含む70人が参加しました。この事業は、毎年春と秋に花を植え、その後自宅できれいに育てた人を地区振興協議会が表彰するものです。今年は、入学式が縮小開催となった新1年生にお祝いの気持ちを届けようと、ミニトマトの苗が贈られました。親子で参加した中田^{なかだ}朝陽^{あさひ}さん(1年)は、「ミニトマトがもらえてうれしかったです。実がなるまで、水やりを毎日がんばります」と話しました。



～2020年鳥取県自転車競技選手権ロードレース大会
 兼 鳥取県高校総体代替大会～
迫力とスピード感あふれるレース
 7月12日(日)

高城小学校周辺特設ロードコースで自転車競技のロードレース大会が行われ、約70人の選手が参加しました。小学生は2.8kmのコースを5周、男子初級クラスと女子・中学生は8周、男子中・上級クラスは16周してタイムを競い合いました。レース終盤に選手たちが熱い駆け引きを繰り広げると、沿道の観客からは「がんばれ!」などの大きな声援や拍手が送られ、選手たちは最後の力を振り絞ってゴールを目指しました。



広告募集中心!! 倉吉市企画課
 (TEL) 22-8161 / (FAX) 22-1814



おトクで安心なスマートフォン

NCNケーブルモバイル

大好評の
格安スマホ!

詳しくはこちらを
CHECK▶▶▶



月額 **1,300**円～で利用可能!

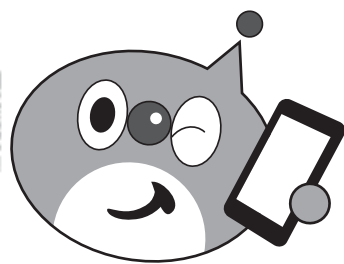

NCN 日本海ケーブルネットワーク株式会社 ☎ 0800-123-2255
 倉吉放送センター ☎ (0858) 26-6131

*フリーコールは携帯電話・PHS一部のIP電話・公衆電話からはご利用いただけません。

猛毒キノコ「カエントケ」に 注意してください



「カエントケ」は、コナラなどのブナ科樹木が枯れた後、1年後ぐらいからその根の近くに発生し、大山周辺で多く見られます。

猛毒があり、触っただけでも炎症を起こすことがありますので、見かけた場合には、絶対に触らないよう注意して下さい。

また、これから外出が多くなる季節になります。知らない野生キノコは、触らない、採取しない、食べないよう注意してください。

●農林課(☎22-8157/☎23-9100)、中部総合事務所林業振興課(☎23-3178)

重度の障がいがある人へ 手当を支給する制度

■ 特別障害者手当

重度の障がいがあり、日常生活において常時介護を必要とする20歳以上で在宅の人に支給。
※施設入所者や、病院に3か月以上入院している場合は対象外。

【月額】 27,350円

■ 障害児福祉手当

重度の障がいがあり、日常生活において常時介護を必要とする20歳未満で在宅の人に支給。
※障がいを支給事由とする年金を受給している児童や施設入所児童は対象外。

【月額】 14,880円

※障がいの程度によって支給されない場合があります。

※所得制限があります。

受給手続きに必要な申請書、診断書などは、福祉課にあります。申請は、随時受け付けています。

申 問 福祉課(☎22-8118/☎22-7020)



お知らせ

8 / 13～15はごみ収集 を休みます

8月13日(木)から15日(土)まで、ごみ収集を休みます。ごみ出しをしないようにお願いします。

■ 供え物の回収はありません

今年は、盆の精霊送りの供え物は回収しません。供え物などは持ち帰り、通常のごみ収集の日に家庭ごみと一緒にし出してください。

■ 生ごみは十分に水切りを

夏は悪臭や害虫が発生しやすいため、生ごみは十分に水を切り、指定ごみ袋の口をしっかり結んで収集日前夜に出してください。

問 環境課(☎22-8168/☎27-0518)

8月31日(月)は市県民 税第2期の納期限です

問 税務課(☎22-8115/☎27-0518)

固定資産税の減額制度を利用しましょう ※要申告

問 税務課(☎22-8114/☎27-0518)

■ 若者が住宅を取得したとき

35歳以下の人が住宅を新築したときは、3年間固定資産税の一部が減免されます。

【対象】新築した翌年の1月1日現在で35歳以下の人(配偶者が35歳以下の場合も対象)が取得し、住所を有している新築住宅
※市町村税の滞納がない人が対象

■ 耐震改修をしたとき

現行の耐震基準に適合した改修を行った住宅は、翌年度の固定資産税の一部が減額されます。

【対象】昭和57年1月1日以前に建築された住宅で、令和4年3月31日までに工事が完了し、改修費用が50万円以上のもの

■ 省エネ改修をしたとき

一定の省エネ改修を行った住宅は、翌年度の固定資産税の一部が減額されます。

【対象】次の条件を全て満たすもの
①平成20年1月1日以前に建築された住宅で、令和4年3月31日までに工事が完了し、床面積が50㎡～280㎡のもの
②窓の断熱工事、または併せて床や天井・壁の断熱工事を行うことで省エネ基準に適合するもの

③改修費用(補助金を除く自己資金)が50万円以上のもの

■ バリアフリー改修をしたとき

一定のバリアフリー改修を行った住宅は、翌年度の固定資産税の一部が減額されます。

【対象】次の条件を全て満たすもの
①新築された日から10年以上が経過した住宅で、令和4年3月31日までに工事が完了し、床面積50㎡～280㎡のもの
②65歳以上の人、介護保険の要介護認定または要支援認定を受けている人、障がいのある人のいずれかの人が居住していること
③改修費用(補助金を除く自己資金)が50万円以上のもの

■ 長期優良住宅の認定を受けた住宅は優遇されます

①新築時の固定資産税の減額期間が延長されます。

【対象】床面積50㎡～280㎡で、新築住宅減額対象となる住宅
②耐震・省エネ改修と同時に長期優良住宅に該当することとなった場合は減額割合が拡充されます。

建物の異動時は必ず連絡を

家屋を新築(増築)したとき、家屋の一部や全部を取り壊したときは、必ず税務課へご連絡ください。



**性犯罪被害相談電話
「#8103(ハートさん)」**

性犯罪被害に遭われた人の心に寄り添う、通話料無料の相談電話です。

一人で悩まなくていいんです。一度ご相談ください。

あなたの声をしっかり受け止めます



犯罪被害者等支援シンボルマーク「ギョっとちゃん」

倉吉警察署から市民の皆さんへ ☎ 26-7110

募集・講座

**無事故・無違反チャレンジ
100参加チーム募集**

【対象】運転免許をお持ちで、倉吉市および三朝町・湯梨浜町・北栄町に居住または通勤している人

【受付期間】8月3日(月)～25日(火)

【チャレンジ期間】9月1日(火)～12月9日(水)の100日間

【参加費】1チーム1,500円(1人300円)

【申込先】鳥取県交通安全協会倉吉地区協会(倉吉警察署1階)、市役所防災安全課(市役所本庁舎4階)、町役場の交通担当課

【申込】鳥取県交通安全協会倉吉地区協会(☎26-7115/☎26-7116)、防災安全課(☎22-8162/☎22-1087)

海上保安大学校学生を募集します(令和3年4月入学)

対象	高校を卒業した翌日から2年を経過していない者
一次試験	10月31日(土)、11月1日(日)

【申込期間】8月27日(木)～9月7日(月)

※詳しくはホームページ参照

【申込】 境海上保安部管理課(☎0859-42-2532)



戸別受信機が故障したと思ったら

戸別受信機の電池のランプが赤く点滅している場合、電池交換が必要な場合があります。コンセントをつないで、2日程度経過しても、点滅が消えない場合は、電池を交換してください。なお、電池は必ず充電式をご使用ください。

また、故障などについては、倉吉市防災行政無線サポートセンター(☎27-0153)へご相談ください。

【問】防災安全課(☎22-8162/☎22-1087)



空き家は適正に管理しましょう

人口減少や建築物の老朽化などにより全国的に空き家が増加しています。空き家は適切な管理を行わないと保安、衛生、景観、環境などの面で多くの問題を引き起こし、地域住民の生活環境に悪影響を及ぼすため、適切な対応が求められます。市ではそういったいわゆる「特定空き家等」に対し改善を指導しています。空き家をお持ちの人は適正な管理をしていただきますようお願いいたします。

空き家が住宅の場合、除却に対して補助が受けられる可能性があります。管理の方法、補助金については建築住宅課へお問い合わせください。

【問】建築住宅課(☎22-8175/☎22-8140)

全市一斉農地パトロールを実施します

農地を守り活かす全県運動の一環として、農地の利用状況を調査し、遊休農地の発生防止・解消指導や違反転用防止対策などのため、全市一斉農地パトロールを実施します。調査の際には、農業委員と農地利用最適化推進委員が農地へ立ち入ることがありますので、ご理解、ご協力をお願いします。

また、現地調査の結果に基づき、耕作されていない土地の所有者などに対し、農地としての適正な利用を図っていただけるようご連絡(農地利用意向調査)をさせていただく予定です。

【日】8月20日(木)午前9時から

【問】農業委員会事務局(☎22-8171/☎22-8230)

チャレンジショップ「あきない塾」に新店舗オープン

バスターズ ショップ
■「Pastor's Shop 趣味の家」
【所】東仲町2604-1
【内容】木製クラフト作品の展示販売、時計製作体験教室(要予約)
【営業時間】午前10時～午後3時
 ※水曜日定休
【店舗連絡先】☎48-0240 / kurayoshibum@yahoo.co.jp
 ※電話はありません。



【問】商工観光課(☎22-8129/☎22-8136)

市報くらし特別号(6月19日発行)記事の訂正とお詫び

2ページに掲載しました「倉吉版経営持続化支援事業(家賃地代支援型)」の記事の内容に次のとおり誤りがありました。訂正しお詫びいたします。

(誤)	(正)
・家賃の3分の2を4か月分支援	・家賃の3分の1を4か月分支援

【問】商工観光課(☎22-8129/☎22-8136)

第65回倉吉文芸作品募集

申 市立図書館(TEL47-1183/FAX47-1180)

【応募資格】県中部地区に在住・勤務・在学する人、または県中部地区の団体に所属している人

【応募方法】応募用紙を原稿用紙の余白に添付してご応募ください。応募用紙は図書館で入手できます。

【参加料】1部門につき1,000円

※団体推薦部門と個人応募部門は、それぞれ1部門とします。

※応募用紙添付の払込取扱票にて送金してください。

※参加1部門につき「倉吉文芸」を1冊差し上げます。

【原稿】A4サイズの原稿用紙(20字×20行、縦書き)に印字、または楷書で明確に書いてください。また、応募された原稿は返却しません。

【応募締切】9月23日(水)

種目	部門	
	(イ) 団体推薦部門	(ロ) 個人応募部門
詩	1人2編以内(1編20字40行以内)	
短歌	1人5首	1人5首
俳句	1人5句以内	1人5句以内
自由律俳句	1人5句以内	1人5句以内
川柳	1人5句以内	1人5句以内
随筆・評論	1人1編(1枚400字で随筆は5~10枚、評論は10~20枚)	
創作・戯曲	1人1編(1枚400字で20枚以内)	

※個人応募部門は未発表作品に限ります。

「家庭の日」絵画・ポスター作品募集

家庭の大切さを再認識し、家族のコミュニケーションを深めるきっかけとなるよう、夏休みの期間を利用して、ぜひご応募ください。

【対象】市内在住の小・中学生

【テーマ】家族

【応募部門】絵画作品(小学校1~3年の部・4~6学年の部)、ポスター作品(中学生の部)

【応募方法】各小・中学校を通して作品を提出してください。

※応募要件などは各小・中学校に配布のチラシをご覧ください。

【応募期間】8月24日(月)~9月8日(火)

※入賞作品は、青少年の健全育成に関する各種啓発に利用します。

問 生涯学習課(TEL22-8167/FAX22-8180)

第9回「山上憶良短歌賞」作品募集

伯耆国に赴任した万葉歌人山上憶良にちなみ、「家族」をテーマにした短歌作品を募集します。

【テーマ】家族

【応募部門】小学生の部、中学生の部、高校生の部、一般の部

【応募方法】応募用紙に必要事項を記入し市立図書館へ郵送・持参するか、専用ホームページから応募してください。

※応募用紙は、市立図書館や各地区公民館、専用ホームページから入手できます。

【応募締切】11月29日(日)

※受賞作品および、児童生徒は学校・学年・受賞者名を、一般は居住市町村・受賞者名を公表します。

申 市立図書館(TEL47-1183/FAX47-1180)



公共職業訓練 アグリチャレンジ科受講生募集

農業の基礎的な知識および各種農作業用機械の運転・操作・点検の知識と技術を習得し、農業分野で活躍できる人材の育成をめざす職業訓練の受講生を募集します。

【対象】求職者

訓練期間	10月7日(水) ~令和3年1月22日(金)
訓練場所	県立農業大学校(関金町)

【応募締切】8月31日(月)

※詳しくは、県立産業人材育成センターホームページをご覧ください。

問 県立農業大学校(TEL45-2411)、ハローワーク倉吉(TEL23-8609)、県立産業人材育成センター倉吉校(TEL26-2247)



県立農業大学校 スキルアップ研修生募集

農業の基礎的な知識および栽培(飼育)の基本技術の両方が習得できる座学講義と実習研修です。

【対象】新規就農者または県内で就農を希望する人/【定員】15人程度

訓練期間	10月14日(水) ~令和3年10月13日(水)
訓練場所	県立農業大学校(関金町)

【応募締切】8月31日(月)

※詳しくはホームページをご覧ください。

問 県立農業大学校(TEL45-2411)



福守ニュータウン宅地分譲申し込み受付中

残りわずか!

市の中心から車で5分の、快適で閑静な住宅地です。

所 西福守町/【販売区画数】3区画

【団地概要】

学校	社小学校(距離1.2km) 西中学校(距離0.8km)
交通	バス停(西福守町)下車徒歩7分 バス停(福守町南)下車徒歩5分
施設	公園2か所
設備	上下水道、ガス宅地内引込済

【販売価格】1区画500万円台(1坪当たり66,200円、1㎡当たり20,000円)

【面積】268.48~296.01㎡(81.2~89.5坪)

※区画図など、詳しくはホームページをご覧ください。

申 鳥取県住宅供給公社赤碓販売所(TEL55-5130)



気軽に相談を

- ハローワーク倉吉 出張相談
【倉吉会場】第2庁舎福祉課
☎8月5日(水)、9月4日(金)
午後1時半～3時半
【関金会場】高齢者生活福祉センター
☎8月26日(水)、9月23日(水)
午後1時半～3時半
問 福祉課(☎22-8199)※前日までに要予約
- 遺言・公証休日相談 ※要予約
☎8月16日(日)午前9時～午後2時
所 倉吉公証役場(倉吉合同事務所階)
問 倉吉公証役場(☎22-0437)
- 行政相談所
【倉吉会場】第2庁舎会議室201
☎8月18日(火)午後1時～3時
【関金会場】高齢者生活福祉センター
☎8月28日(金)午後1時～3時
問 鳥取行政監視行政相談センター(☎0857-24-5541/☎0857-24-5942)
- くらし農家相談会
☎8月19日(水)午前9時～正午
所 第2庁舎会議室303
問 農林課(☎22-8157)、または農業委員会事務局(☎22-8171)
- 多重債務・法律相談会 ※要予約
☎8月21日(金)午後1時半～3時
所 倉吉交流プラザ
問 中部消費生活センター(☎22-3000)
- 暮らし・経営何でも無料相談
弁護士・弁理士・中小企業診断士・不動産鑑定士・税理士・司法書士・土地家屋調査士・社会保険労務士・行政書士・公証人が共同して相談に応じます。
☎8月23日(日)午前10時～午後3時 ※受付は午前10時～午後2時
所 倉吉未来中心セミナールーム4・5
問 鳥取県行政書士会(☎0857-24-2744)
- JA鳥取中央 就農相談会
☎9月9日(水)午後1時半～4時
所 JA鳥取中央本所 3階研修室
申 問 鳥取中央農業協同組合 営農企画部 営農推進課 (☎24-6429/☎23-3060) ※10日前までに要予約
- 市民生活相談窓口(第2庁舎3階)
問 地域づくり支援課(☎22-2717)

市有地公売情報

申 問 財政課(☎22-8163/☎22-1087)

所在地	地目	地積	売払価格	1㎡あたり
余戸谷町3159番16	宅地	87.42㎡(約26坪)	2,412,700円	27,600円

【申込開始】8月24日(月)午前8時半から
※先着順。同日に複数の申し込みがあった場合は、抽選により決定。
【買受申込手続きなど】
買受申込書に必要事項を記入し、財政課に提出してください。
買受申込書は、財政課に置いてあるもの、または、市ホームページからダウンロードしたものを使用してください。



市営住宅・県営住宅入居者募集

申 問 建築住宅課(☎22-8175/☎22-8140)

【募集期間】8月3日(月)～11日(火) / 【入居可能日】9月18日(金)
【抽選日】8月27日(木) / 【抽選会場】市役所第2会議室(本庁舎3階)
※落選した場合、抽選会場にて1回に限り空き住宅に再応募できます。

	住宅名	部屋番号	間取り	家賃	優先入居など
市営住宅	明治町2丁目住宅	15号	5階/2DK	15,000～29,500円	
	うわなだ中央住宅	41号	4階/3DK	27,400～53,800円	
	上余戸住宅	118号	1階/2DK	22,400～44,100円	高齢者優先
		122号	1階/2DK	22,000～43,200円	身体障がい者向け(車いす対応)
		219号	2階/3DK	28,000～55,000円	
		309号	3階/3DK	27,900～54,800円	子育て世帯優先
	鴨川町住宅	317号	3階/2DK	22,400～44,100円	
		207号	2階/3DK	25,500～50,100円	
		319号	3階/2DK	23,100～45,300円	
	みどり町住宅	405号	4階/3DK	25,400～49,900円	
		103号	1階/3DK	23,300～45,900円	
	八王子住宅(関金町大鳥居)	207号	2階/2DK	21,200～41,700円	
		1号	2階建/3DK	22,300～43,800円	子育て世帯優先
	マロニエ住宅(関金町関金宿)	5号	2階建/3DK	22,300～43,800円	
20号		2階建/3DK	25,300～49,700円		
大坪住宅A(関金町関金宿)	207号	2階/3DK	28,200～55,500円		
	住県宅営 高城第一団地(上米積)	26号	平屋建/2DK	13,800～27,100円	入居終了期限:令和10年3月

【入居基準の所得】①各種控除後の世帯の所得が、月額158,000円以下
②高齢者・身体障がい者・子育て世帯は月額214,000円以下(証明書など必要) ※子育て世帯とは、中学生以下の子がいる世帯のことです。
※県営住宅で駐車場を利用する場合は、別途使用料が必要です。

特定公共賃貸住宅入居者募集(中堅所得者向け)

住宅名	部屋番号	間取り	家賃	床面積
市営鴨川町住宅	114号	1階/2DK	43,000～69,000円	70.46㎡
	116号	1階/3DK	50,000～77,000円	81.02㎡
	213号	2階/3DK	50,000～77,000円	81.02㎡
	313号	3階/3DK	50,000～77,000円	81.02㎡

【募集期間】随時受付(先着順) / 【入居基準の所得】各種控除後の世帯の所得が月額158,000円以上、487,000円以下

放送大学で学びませんか

～大学説明会・入学相談会～

日 8月22日(土)、29日(土) 午後1時～4時
所 倉吉交流プラザ

～10月入学生を募集しています～

■出願期間 【第1回】8月31日(月)まで
【第2回】9月1日(火)～15日(火)

※詳しくは、ホームページをご覧ください。

問 放送大学鳥取学習センター(TEL0857-37-2351/MAILnewtottori@ouj.ac.jp)



EVENT INFORMATION

まちのイベント

倉吉商工会議所 創業支援セミナー
「創業を成功させる秘訣」

日 8月20日(木) 午後6時～9時

所 倉吉商工会議所 会議室

※ライブ配信映像を会場で上映して受講します。

【講師】村井健一さん(村井経営労務サポート代表)

【定員】20人 ※先着順

【申込方法】申込書を倉吉商工会議所に持参するか、ファクスにてお送りください。

【申込書配布場所】倉吉商工会議所、商工観光課で配布するほか、商工会議所のホームページから入手できます。



問 倉吉商工会議所(TEL22-2191/FAX22-2193)

LIVE
配信

第11回とっとり伝統芸能まつり



打吹童子ばやし

地域で守られてきた県内の伝統芸能が一堂に会します。今年は新型コロナウイルスの感染防止のため無観客公演とし、インターネットによる生中継と後日記録した動画を配信します。(視聴無料)

市内からは「打吹童子ばやし」が出演します。

日 8月29日(土) 午後1時半～4時

※再配信は、9月4日(金)午後6時から。

【出演】県内伝統芸能団体6団体

【視聴方法】動画サイトYouTube内のチャンネル「プロデュース・ハレ」からご覧ください。チャンネル「プロデュース・ハレ」▶



※スマートフォンやパソコンから、誰でもご覧になれます。

※「YouTube プロデュース・ハレ 2020 とっとり伝統芸能まつり」でも検索できます。

※詳しくは、公式ホームページをご覧ください。



問 県文化政策課(TEL0857-26-7843)

倉吉せきがね里見まつりは中止します

9月6日(日)に開催を予定していた第35回倉吉せきがね里見まつりは、新型コロナウイルス感染症の拡大防止のため、中止します。

問 倉吉せきがね里見まつり実施委員会事務局(地域づくり支援課内 TEL22-8159/FAX22-8230)

鳥取看護大学・鳥取短期大学公開講座
「コロナ時代の新たな生活スタイル」

新型コロナウイルス感染症により、新しい生活様式が提案され、誰もがどのように向き合っていくのか模索しているのではないのでしょうか。講座をとおして新型コロナウイルスとの新たな生活スタイルを共に考えてみませんか。

日時	テーマ・講師
8月21日(金) 13:30～15:00 <開講式>	「ロコモ予防で健康長寿」 鳥取短期大学 生活学科 教授 野津あきこさん 鳥取看護大学 看護学部看護学科 教授 早川大輔さん
9月4日(金) 13:30～15:00	「こども食堂ってどんなところ?」 鳥取短期大学 幼児教育保育学科 准教授 南潮さん
9月18日(金) 13:30～15:00	「いきいき生きる 一動いて、つかって、笑顔で元気にー」 鳥取看護大学 看護学部看護学科 教授 田中響さん

所 鳥取看護大学・鳥取短期大学 シグナスホール

【対象】どなたでも参加可能

※とっとり県民カレッジ連携講座です。

問 鳥取看護大学・鳥取短期大学グローバルセンター(TEL27-0107/FAX26-9138)



部落解放月間

部落解放・人権政策確立要求鳥吉市実行委員会 / 鳥吉市人権教育研究会 / 鳥吉市

Human Rights
期間 7月10日～8月9日
みんなで築こう人権の世紀

※市役所第2庁舎に新しい横断幕を掲示しています。

問 人権政策課(TEL22-8130/FAX23-9100)

倉吉スポーツセンター 指定管理者：ミズノグループ

葵町591-1 (TEL 22-5674 / FAX 22-5684)

【利用時間】午前8時半～午後10時

■大会などの予定(8月)

市営陸上競技場

2日(日)	市・東伯郡陸上大会
29日(土)、30日(日)	県ジュニア選手権大会

市営庭球場

8日(土)、9日(日)	米増杯兼中部地区ソフトテニス選手権大会
29日(土) ※予備日30日(日)	県中部学年別庭球大会

市営体育センター

25日(火)	フロアグラウンド・ゴルフ交流会
--------	-----------------

市営野球場

16日(日)	中国五県都市対抗軟式野球中部予選
22日(土)、23日(日)	高校野球中部リーグ戦

市営関金野球場

23日(日) ※予備日30日(日)	中国五県都市対抗軟式野球中部予選
----------------------	------------------

■受講生募集

※要予約。初回体験無料。

講座	会場	開催日など	参加費
ミズノ体操教室	チェアーエクササイズ	2階研修室 火曜日	600円
	ピラティス	2階研修室 水曜日 10:00～11:00	600円
	エアロビクス	体育館 金曜日	600円
	ヨガ	2階研修室 木曜日 14:00～15:00	800円
	リラクゼーションストレッチ	2階研修室 金曜日 13:30～14:30	600円
スクワールダンス	幼児クラス(4～6歳)	3階研修室 水曜日(月3～4回) 17:00～18:00	入会金2,000円
	小学生クラス(小学1～4年生)		月謝3,000～4,000円

指定管理施設からのお知らせ

倉吉市文化活動センター 指定管理者：倉吉文化団体協議会

住吉町77-1 (TEL/FAX 23-6095)

【利用時間】火曜日～土曜日：午前9時～午後10時

日曜日：午前9時～午後6時

【休館日】月曜日

■モーニングシネマ(無料)

開催日	時間	タイトル
8月4日(火)	10:00～	蝉しぐれ
8月11日(火)		雨あがる
8月18日(火)		利休にたずねよ
8月25日(火)		天地明察
9月1日(火)		理由なき反抗

■リフレギャラリー(無料)

開催期間	展示内容
8月1日(土)～11日(火)	居川紀代美写真展

■リフレプラザ倉吉文化教室 受講生募集中

教室	開講日時	受講料
生け花を楽しむ	第1・3火曜 14:00	1,500円/月 ※材料費別
養生としてのかんたんな気功	第2・4水曜 10:00	1,500円/月
小笠原流煎茶道	第2・4日曜 10:00	2,000円/月 ※菓子代200円
着付を楽しむ(初心者)	第1・3水曜 10:00	2,000円/月
山野流きもの着付け教室(初心者)	第1・3土曜 13:30	3,000円/月
基礎英会話クラス	第2・4水曜 14:00	1,500円/月 ※参考書代込
PC・スマホ教室 ※個別指導	毎週水曜 13:30	3,000円/月2回 6,000円/月4回

■第32回倉吉文化団体協議会連合展 作品募集中

【応募締め切り】9月10日(木)

【問】第32回倉吉文化団体協議会連合展 実行委員会(倉吉市文化活動センター内 TEL 23-6095 / FAX refre-kt@apionet.or.jp)

伯耆しあわせの郷 指定管理者：旭ビル管理株式会社

小田458 (TEL 26-5581 / FAX 26-5633)

【利用時間】午前9時～午後8時【休館日】月曜日

■受講生募集 ※8/1(土)から受付。定員になり次第締切。

※受講料は初回全納。納入された受講料は原則返金しません。

教室名	開催日など	定員	受講料
カフェ風ごはんLunch!「夏野菜と鶏肉のシチュー他」	8月22日(土) 10:00～13:00	24人	600円
韓国料理を作ろう! 「韓国変わり冷麺他」	8月23日(日) 10:00～13:00	28人	※要材料費

TEL 2218161 / FAX 2218144
倉吉市企画課

地域の皆様に愛される店舗を目指して

おかげさまで58周年

スーパーマーケット

7月1日より「レジ袋有料化」になりました

TOHO 東宝ストア

Ajiso 新あじそう

新町店	8:30-20:00
ロータリー店	9:00-22:00
西倉吉店	9:00-22:00
由良店	9:00-22:00
米田店	9:30-20:00
河北PLAZA	9:30-22:00
パープル店	9:00-21:00
ハワイ店	9:00-22:00

日 日時 所 場所 料 料金 持 持ち物 申 申込先

Examination
検診・健診
 健康推進課
 TEL27-0030 / FAX27-0032

健康診断のご案内

【受診方法】受診方法は個別・集団健診の2種類です。

個別健診	協力医療機関へ電話・予約 【実施期間】～2月27日(土)	持 受診券・保険 証・自己負担金
集団健診	健康推進課へ電話・予約	

集団健診の日程

とき	受付時間	ところ
8/17 (月)	午前8時半～10時	関金総合文化センター
8/18 (火)	午前8時半～10時	

【健診内容】

特定健診・長寿(後期高齢者)健診・一般健診・肝炎ウイルス検診・がん検診(胃、肺、大腸、前立腺、子宮、乳)

※集団健診の申し込みは健診日程の5日前までに行ってください。

※集団健診は全健診で予約が必要です。

※受診方法・健診内容などの詳細は、「健康診査・がん検診の手引き」をご覧ください。

※75歳の誕生日以降は長寿健診になります。長寿健診受診券を発行しますので、健康推進課にお申し込みください。

※85歳以上の人で各種健診を希望する人は、健康推進課にお申し込みください。

※新型コロナウイルス感染症の影響により中止が決まりましたら、予約された人には、電話にて中止のご連絡をします。

Prevention&Care
介護予防とケア
 長寿社会課
 TEL22-7851 / FAX27-0032

介護支援ボランティア事業研修会

ボランティア活動を通じて地域貢献や、より健康で生きがいのある暮らしをしてみませんか。

【対象者】

65歳以上で介護認定を受けていない人

【内容】

事前研修会を受講しボランティア登録後、指定した介護保険施設などの受け入れ機関で活動します。専用の手帳にスタンプをもらい、1年間集めたスタンプが評価ポイントとなり交付金が受け取れます。

【事前研修会】

日 8月21日(金) 午後1時半～

所 倉吉市シルバー人材センター

問 長寿社会課 / 倉吉市シルバー人材センター(TEL22-0870)

8月の認知症の人と家族の会「家族の集い」

介護家族・介護体験者が参加して、お互いが抱えている悩みを語り合い、情報交換する場です。

なんでも話し合える場です。お気軽にご相談ください。

	とき	ところ
倉吉会場	8月19日(水) 午後1時半～3時半	倉吉交流プラザ

食中毒を予防しましょう ～8月は食品衛生月間です～

- ①調理をする前は、手をよく洗う。手に傷があるときは、決して素手で調理しない。
- ②魚や肉・卵を取り扱うときは、必ず手指をせっけんでよく洗う。まな板、包丁も十分に洗剤で洗う。
- ③魚や肉などは中まで十分に加熱する。刺身を調理するときは、水道の水でよく洗い、食べるまでは冷蔵庫に入れておくか、早く食べる。
- ④火を通さない料理は、一度に作りすぎないようにし、残らないようにする。
- ⑤冷蔵庫の開け閉めは、極力少なくする。
- ⑥仕出し料理などを取るときは、食べる直前に配達してもらう。長時間放置することがないように注意するとともに、食べ残しや保存の効かないものは思い切って捨てる。

問 健康推進課(TEL27-0030 / FAX27-0032)

目と身体の緊張を緩めるメガネお作りします

岩間眼鏡店

9:00～18:30(木曜定休)

倉吉市鍛冶町1-2971-2
TEL 0858-22-5551

円形劇場となり

ご予約優先 岩間眼鏡店

各種会席膳・パック膳
 血盛・お寿司・おさしみ
 折詰・弁当・お節料理

有限会社
よしだ屋

お料理
 仕出し

ご予約は 倉吉市越中町2095-1
 TEL 0858-22-2759 / FAX 0858-23-6385

ピアノお売り下さい!!

買取査定
 無料

ご依頼は地元で安心のヤマハ正規特約店にご用命ください。

YAMAHA
トミヤ楽器店 TEL 0120-50-5103
 〒682-0881 倉吉市宮川町185-24

広告募集中心!! 倉吉市企画課
 TEL 22-18161 / FAX 22-18144

 **Baby&Mother**
母子保健 ☎子ども家庭課
(TEL27-0031/FAX22-8135)

健診	案内	とき	ところ
6か月児健診	令和2年2月生	2日(水)、3日(木)	
1歳6か月児健診	平成31年2月生	9月 16日(水)、18日(金)	伯耆しあわせの郷
3歳児健診※尿検査あり	平成29年8月生	10日(木)、11日(金)	

【受付】午後0時50分～1時15分／持 母子健康手帳、アンケート用紙
 ※新型コロナウイルス感染症拡大防止のため、必要な感染症対策を講じて実施する予定です。感染症流行の状況に応じた急な変更の可能性もありますので、ご了承ください。
 ※対象のお子さん、ご家族などに風邪症状や発熱、呼吸器症状などがある場合は健診の受診をお控えいただくようお願いいたします。受診の際には、マスクの着用、検温をお願いします。

内容	とき	ところ	備考
フッ化物歯面塗布 (無料)※要申込	8月20日(木) 午後1時半～3時	中部歯科医師会 口腔衛生センター	持 歯ブラシ、タオル、母子健康手帳 申 中部歯科医師会口腔衛生センター (TEL22-5472)

※妊娠・出産・子育ての相談は子育て世代包括支援センター(TEL27-0031)へご連絡ください。
 相談日時：平日 午前8時半～午後5時15分

 **Play&Bred**
 子育て総合支援センター
「おひさま」イベント

おひさまわくわくランド「いろんな音を楽しもう！」

いろいろな楽器に触れて音あそびを楽しみます。
 身近な素材を使った手づくり楽器もありますよ！
 どんな音が出るのかな！？参加をお待ちしています。

- 日 8月20日(木) 午後2時～2時半
 8月21日(金) 午前10時～10時半、
 午前11時～11時半

所 子育て総合支援センター「おひさま」

【対象】未就学の子どもと保護者

※密集を避けるため、各回7組ずつとします。定員になり次第、締め切ります。

申 子育て総合支援センター「おひさま」(TEL/FAX22-3914)

ひとり親世帯臨時特別給付金が支給されます

【基本給付の対象者】

- ①令和2年6月分の児童扶養手当を受けている人
- ②公的年金給付などを受給しており令和2年6月分の児童扶養手当の支給が全額支給停止となる人
- ③新型コロナウイルス感染症の影響を受けて家計が急変するなど、収入が児童扶養手当を受給している人と同じ水準となっている人

【追加給付の対象者】

- ①②のうち新型コロナウイルス感染症の影響を受けて家計が急変し、収入が減少した人

※申請書は子ども家庭課に準備しています。

【給付金額】

(基本給付) 1世帯5万円
 第2子以降1人につき3万円

(追加給付) 1世帯5万円

【支給時期】令和2年8月～

申 子ども家庭課(TEL22-8220/FAX22-8135)

特別児童扶養手当の所得状況届は9月4日までに

「特別児童扶養手当」は、身体や精神に中程度以上の障がいのある子を、家庭で養育している父母などに対して支給される手当です。

※所得制限があります。

現在受給中の人は、期間中に所得状況届を子ども家庭課に提出してください。届けがない場合、手当を受けることができなくなります。

【受付期間】8月11日(火)～9月4日(金)

申 子ども家庭課(TEL22-8220/FAX22-8135)

児童扶養手当の現況届は8月中の提出を

現況届は受給資格や所得の状況などを確認するための届け出です。現在、所得制限などにより手当を受給していない人も届け出が必要です。この届けを提出しないと、8月分以降の手当の支給を受けることができなくなりますので、必ず提出してください。

【提出期限】8月31日(月)

太陽光・蓄電池

停電対策に!

電気代の節約に!

固定買取終了後も安心

お気軽にお問い合わせください!

(0858)

28-1111

株式会社 **エナテックス**®

倉吉市清谷町 2-73 www.enatex.co.jp





※外出には熱中症対策を十分に 行いましょう!



フォークジャンボリー開催!

「倉吉フォークジャンボリー」なんと良い響きだろっ。こ倉吉でフォークの祭典を企画することができるとあって、今までいろいろなジャンルを演奏してきましたが、実は私の音楽活動のルーツは70年代フォークなので。

○国内音楽フェスの先駆け
一中津川フォークジャンボ

KURAYOSHI FOLK'20 JAMBOREE

第1回 倉吉フォークジャンボリー2020

みんなて歌える60's.70's

YouTube 生配信予定

日程

11.14

18:30~ 20:30(予定)

演奏場所

La QUEUE (倉吉市昭和町1丁目213)
楽舎 (倉吉市河原町(浜田的具店向かい))
サテンドール (倉吉市間金町1748-2)

参加費無料

<お問い合わせ>

倉吉市役所企画課 地域おこし協力隊 佐々木
☎0858-22-8161
kemas2019@gmail.com

「リ」はカルチャー雑誌などで時折紹介される1969年国内音楽フェスの先駆けです。私は小学生でしたので目撃者となることができませんでしたが「ウツドストックフェスティバル」より1週間早い開催だったそうです。

「リ」は後ろめたさを強いられている令和2年、本家中津川の規模には及びませんが地元ミュージシャンの協力もあり、ネット配信中心のライブが実現します。稲刈りもひと段落する11月14日開催第1回倉吉フォークジャンボリー、皆さん応援してください。リクエストもまだ間に合います!

鳥取看護大学 鳥取短期大学

4か月ぶりに「まちの保健室(拠点型)」を開催しました

6月17日(水)、4か月ぶりに鳥取看護大学にて「まちの保健室」を開催し、10人が参加しました。新型コロナウイルス感染症防止のため、完全予約制、1部・2部の入れ替え、マスク着用やソーシャルディスタンスの確保など、細心の注意を払いながら開催しました。

今回のミニ講話は、本学4年生が担当しました。1部は「血圧をコントロールして元気100%」、2部は認知症を予防しよう!いきいき倉吉をテーマに、クイズあり、簡単な運動もあり。一緒に行う参加者の皆さんの和やかな笑顔も印象的でした。

健康相談では、全国的な行動自粛期間中にも継続して、



今月のまちの保健室 ①グローカルセンター②27-010107
③8月19日(水)午後1時半~3時半 所鳥取看護大学
新型コロナウイルス感染症拡大防止のため、20人の完全予約制とします。希望する人は、お電話でお申し込みください。

Library 市立図書館
 市立図書館(TEL 47-1183 / FAX 47-1180)
 せきがね図書館(TEL / FAX 45-2523)

【今月のオススメ本】

「定年後が楽しくなる脳習慣」

加藤俊徳 / 著 潮出版

定年後だけでなく“人生100年時代”を迎えるにあたって生き方のヒントは脳にある。「信じる力」「疑う力」「選ぶ力」「祈る力」「愛する力」を発揮すること。脳画像診断の第一人者が、今まで学校で習うことのなかった脳のしくみを解説し、“楽しく生きるための知恵”を伝える。必要な脳習慣を身につけ、希望あふれる定年後に！



【ブックスタートパックのお渡しについて】

赤ちゃんにとって絵本を読んでもらうことは新鮮でとても楽しいことです。赤ちゃんの笑顔が増え、楽しい時間が続くと表情も豊かになります。また読み手の大人にとっても心安らぐうれしいひとときです。

図書館は、絵本の「読み聞かせ」を通して、家庭で楽しくあたたかい時間を過ごしていただくため、すべてのあかちゃんに絵本の入ったブックスタートパックをお渡ししています。

通常、6か月健診および1歳6か月健診にてお渡ししていますが、3月から6月までの健診が実施されなかったため、対象の人にお渡しできていません。

対象のご家庭には配布についての案内をお届けしています。健診のお知らせに同封している「ブックスタートに関するアンケート」が引換券となります。受け取りがまだの方は図書館へお越しください。

交流プラザ第2研修室の無料相談会 ※要申込

特許等無料相談会	8月5日(水)午後1時～4時 ※会場は情報交流室
ビジネス情報相談会	8月5日(水)午後1時～4時
こころの相談	8月7日(金)午後2時～4時
起業・経営なんでも相談会	8月23日(日)午後1時～5時

8月の開館日カレンダー		日	月	火	水	木	金	土
■休館日(8月17日までの月曜日は、倉吉館のみ開館)								1
○おはなしかい(11:00～)倉	◇あかちゃんのおはなしかい(10:30～)倉	◇	3	4	5	6	7	8
◇あかちゃんのおはなしかい(10:30～)倉	◇	9	10	11	12	13	14	15
◇あかちゃんのおはなしかい(10:30～)倉	◇	16	17	18	19	20	21	22
△おはなしかい(10:30～)関	◇	23	24	25	26	27	28	29
☆英語でおはなしかい(11:00～)倉	◇	30	31					
□むかし話をきく会(11:00～)倉	◇							

Museum 倉吉博物館
 倉吉博物館(TEL 22-4409 / FAX 22-4415)

◎企画展「生きものの視点で打吹山をガイド」

今年3月発行の國本洸紀さん著『打吹山ウォッチングガイド』をもとに、打吹山の生きものたちの写真や標本を解説とともに展示。知ると歩きたくなる打吹山の観察ポイントをご紹介します。

日 8月1日(土)～9月27日(日)

所 倉吉博物館 第4展示室

【関連イベント】セミのおもちゃを作ろう！

回すと「ジージー」とまるでセミの鳴き声のような音が鳴るおもちゃの工作体験を開催。

日 8月9日(日)、16日(日)、23日(日)

各日午後2時～

所 倉吉博物館

料 100円(同伴者は要入館料)

【定員】各回10人(8月6日(木))

午前9時から受付。先着順)

小学1、2年生は保護者同伴

持 ハサミ、のり、油性ペン(細字)

※新型コロナウイルス感染防止のため、道具の持参とマスク着用をお願いします。



■博物館講座①打吹山ウォッチングガイド<<特別編>>

カラスウリを見よう

日 8月8日(土)午後8時半～9時頃

【集合】倉吉博物館 正面玄関

【会場】博物館・打吹公園周辺

※申し込み・参加費ともに不要

※懐中電灯をご持参ください。



夜に咲くカラスウリの花

■自然ウォッチング⑥夏の星空を眺める会

今回は大型望遠鏡を使わない観望会です。シートにごろんと寝転び、夜空を眺めながら、はくちょう座やこと座など夏の星座を探してみませんか。星座にまつわる神話やプロジェクタによる解説もあります。いつもと違う星空観察を楽しみましょう。

日 8月21日(金)午後7時半～8時半

所 倉吉博物館裏 駐車場

【定員】30人(8月8日(土))から15日(土)まで受付。応募多数の場合は抽選)

※当初予定していた自然ウォッチング第6回とは日程・内容とも変更となっています。

※雨天時は館内でプロジェクタ投影による解説です。

イベントは状況により変更・中止する場合があります。ご理解をお願いします。

8月の休館日

3日(月)、17日(月)、24日(月)、31日(月)

市内店舗を通販お取り寄せサイトで応援！

～参加店舗を募集中～

月刊



なんだこのサイト？
初めて見るな～

鳥取県倉吉市の通販お取り寄せまとめサイトへようこそ！
みんなで通販して、倉吉を応援するめう～！！



暑くて外に出たくない～
通販で買い物しようかな

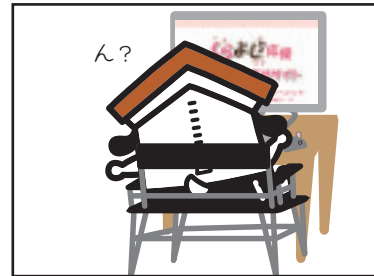

ん？

通販で買い物しようとしたくらくらすけくん。すっかり慣れない通販サイトを見つけたようです。

説明しよう！！



それと通販サイトへの参加店舗を募集してるから
どんどん応募してね！

たくさん参加してほしいね～

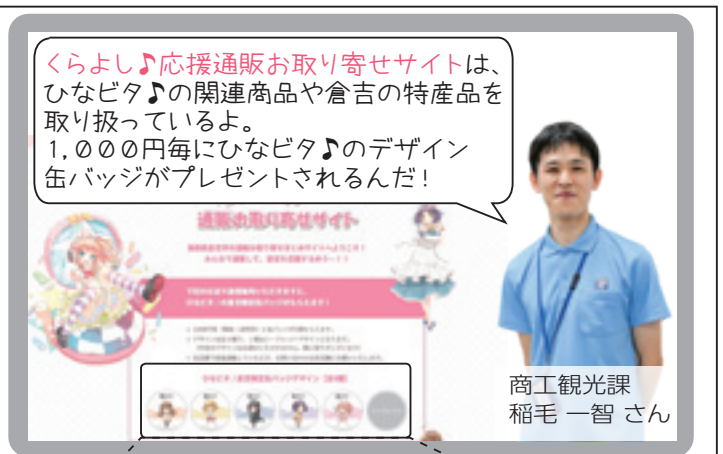

くらよし応援通販お取り寄せサイトは、ひなビタ♪の関連商品や倉吉の特産品を取り扱っているよ。
1,000円毎にひなビタ♪のデザイン缶バッジがプレゼントされるんだ！

商工観光課
稲毛 一智 さん



©Konami Digital Entertainment

※数に限りがあります。

僕も欲しい～！

※実際のWebサイトに稲毛さんは出てきません。



お問い合わせ先

倉吉ひなビタ♪応援団
((一社)倉吉観光MICE協会内)
TEL 24-5371
FAX 24-5015
MAIL info
@kurayoshi-kankou.jp

くらよし応援
通販お取り寄せ
サイト



通販サイトを利用して、
みんなで地元のお店を
応援しよう！



● 倉吉市の人口 ●

(住民基本台帳)

男: 22,031人 (+ 16)

女: 24,476人 (+ 12)

計: 46,507人 (+ 28)

20,752 世帯 (+ 20)

(R2.6.30現在)

編集後記

「つとむり伝統芸能まつり」が
LIVE配信開催に。舞台や講
座の配信も増え、新しい生活様
式を実感しています。(トニー)
「ひなビタ♪」のマンホール
蓋が完成し、その姿が市公式
Youtubeで披露されました。早
く設置されると良いなあ。(さくら)
倉吉の8月といえば「みつほし
踊り」と「花火」。残念ながら今年
は中止です。来年は例年どおり
楽しめたらいいのになあ。(R.F)

今月の1枚

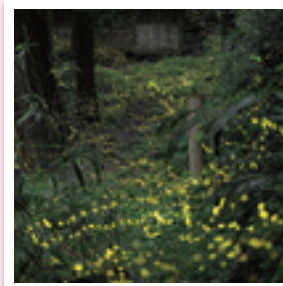

saruga.detaさんの作品
投稿ありがとうございます！

Instagram企画
It's #myくらよし

ヒメボタルだ！
幻想的でキレイだわ～



投稿方法
はコチラ！

