

くらよし

10

令和2年(2020年)

No.1508



特集

芸術の秋 博物館の秋

主な内容

- ・プレミアム付観光振興券(第2弾)販売
- ・知っていますか?「年金生活者支援給付金制度」
- ・木造住宅の耐震診断を受けてみませんか?

芸術の秋 博物館の秋

すがすがしい秋になり、どこかに出かけたくてうずうずしている人も多いのではないのでしょうか。今月の特集は、倉吉で気軽に芸術を楽しむことができる「倉吉博物館」を紹介します。遠出ができない今だからこそ、地元で芸術の秋を楽しみませんか？

問 倉吉博物館(画) 22-4409 / FAX 22-4415

絵画を楽しむ

倉吉博物館の中でも絵画部門は広い展示スペースを占めています。広くて落ち着いた空間の中で、心静かに作品を眺める時間は、自分と向き合う時間なのかもしれません。絵画に正しい楽しみ方はありません。自分なりの楽しみ方を見つけてください。

常設展に個性あり

博物館といえば、今年の「平山郁夫が描く世界遺産展」など、毎年春に開催される特別展のイメージが強いかもしれませんが、所蔵品を中心に展示する常設展にこそ、倉吉博物館の個性や魅力が詰まっています。

倉吉博物館では、大正から昭和にかけて、独自の「新写実主義」を提唱し活動した洋画家・前田寛治や、浪速風俗画をライフワークとし、日本画家としてはじめて芸術院恩賜賞を受賞した菅橋彦、総合芸術団体「砂丘社」など郷土ゆかりの作家の作品を中心に所蔵し、常設展などで紹介しています。

倉吉の地で育った作家が、地元を題材にして描いた作品も多く、倉吉の風土が育んだ芸術に触れることができます。

大賞展で新人発掘

倉吉博物館では過去の作品を収集するだけでなく、現在活躍している作家の作品も収集しています。4年に1度開催される「前田寛治大賞」「菅橋彦大賞」で、全国の画家から募った作品を展示し、大賞と市民投票で選ぶ市民賞作品を所蔵しています。受賞作品は、常設展で紹介しています。

自分のペースで楽しもう

常設展は比較的空いているので、ゆっくりじっくり作品と向き合うことができます。

美術作品を楽しむときに、知識はあまり必要ありません。自分の目で見て、好きな作品に出会ったり、小さな発見をしたり、自分で何かを得ることが美術鑑賞の楽しみです。

視点を変えてみると、新たな発見があるかもしれません。例えば、「自分がお金を出して買うならどの作品か」「絵の中にどんな物語があるか」「私がタイトルをつけるなら」などなど。さまざまな視点から鑑賞し、作品を存分に楽しみましょう。

こんな発見がありました

現在開催中の美術所蔵品展「砂丘社100年中井金三と前田寛治」を、現砂丘社メンバーの山田和之さん(倉吉東高校教諭)と、教え子の美術部員が鑑賞。どんな発見があったか聞きました。

総合芸術団体「砂丘社」とは

「砂丘社」は100年前の1920(大正9)年創設。創設者は、倉吉中学校(現倉吉東高)の美術教師であった中井金三を中心に、卒業生の前田寛治、河本緑石、前田利三や在校生でした。打吹公園にあった郡立図書館での展覧会を皮切りに、同人誌「砂丘」の発行、倉吉市出身のジャーナリストで英文学者の加藤朝鳥の講演会や音楽会の開催と、芸術全般に係る活動を展開しました。

表現の差が気になりました。花の部分は写実的に表しているのに、ほかの物は平面的だったり筆使いが荒々しい。よくよく見てみると、絵の見え方が全然違ってきます。



松村 未来さん
(倉吉東高1年)

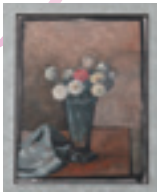

前田寛治《花》
倉吉博物館寄託

この絵は離れて見たほうが面白い作品だと思います。花の白さと葉っぱの影の対比、立体感が、見れば見るほどいい。紫一つとっても青っぽい紫、赤っぽい紫、いろいろな色があり、そこも魅力の一つだと思います。



神谷 歩実さん
(倉吉東高1年)



中井金三《百合》

所蔵品の展示リクエスト受付中!



分銅形土製品 阿弥大寺遺跡



美術所蔵品展 砂丘社100年 中井金三と前田寛治

10月18日(日)まで 午前9時~午後5時
(入館は午後4時半まで)

料 一般220円(160円)、大学生・高校生110円(50円)、
中学生以下・70歳以上・障がい者手帳などをお持ちの人
およびその介助者は無料 ※()内は20人以上の団体料金



中井金三《泊砂丘》

とてもきれいだと思います。同じ海でも波の部分と奥の海の表現が違い、グラデーションもきれい。海と空の境の色合いもすごく好きです。こういう景色が身近な場所にあるんだと思いながら見ていました。



完田 朋美さん
(倉吉東高1年)

中井金三の絵は、明るさが違う。中井金三の世界が、明るいんでしょう。明るい絵をまとめるのは難しいんです。中井金三はきっと教員としてハッピーだったと、この絵を見て思います。じゃないと、こんな絵は描けないですよ。



中井金三《小田路の紅葉》
倉吉東高美術部顧問



山田 和之さん
(現砂丘社メンバー、
倉吉東高美術部顧問)

撮影：大堀一彦、中嶋勇（アロー・アート・ワークス）
 《黒柿蘇芳染玉相華文嵌荘花形盒子》2002（平成14）年



木工芸に魅せられる

白く浮かび上がる宝相華の模様は、木材に金属板を嵌め込んで表されています。金属板の厚さは0.14mm。精緻な細工に、ただただ見惚れます。

人間国宝の至高の品あり

倉吉博物館には、倉吉市名誉市民で重要無形文化財「木工芸」保持者（通称：人間国宝）の大坂弘道さんから寄贈していただいた作品や資料が約100点あります。美術常設展では、その作品を年間5〜6回展示替えをしながら公開しており、人間国宝の作品を身近に鑑賞できる貴重な場所となっています。

展示方法の工夫に注目

大坂弘道さんの作品を展示するケースは特注品。細かな細工の高いガラスを使用しています。また、箱の中や香座の裏側など、隅々まで凝らされた意匠を鑑賞できるように、鏡を置き、作品を浮かせて裏を見せて展示しています。



香箱《郷香》は螺鈿細工がきれい。展示ケースを1周して、いろいろな角度から見てほしい作品です。この作品を生活の中でどう使うか考えるのも楽しい。73歳のときにこんな作品を作ることができたなんて信じられません。



山本 夏未さん
 （倉吉東高1年）



大坂弘道《黒柿蘇芳染玉相華文嵌荘花形盒子》2010年

大坂弘道さん 略歴

大坂さんは、1937（昭和12）年倉吉市下古川生まれ。1980（昭和55）年に宮内庁より正倉院宝物復元模造を委嘱され、1986年6月に「紫檀木画箱」復元模造品を完成させ、正倉院に納めました。正倉院宝物の模造を完成後は、模造制作の中で得た技術（錫板を嵌め装飾する技法）を中心に華やかで美しい作品を制作しています。1997（平成9）年重要無形文化財「木工芸」保持者。1998（平成10）年紫綬褒章。2015（平成27）年倉吉市名誉市民。



美術だけじゃない

博物館の楽しみ方

博物館には、絵画や木工芸・彫刻といった美術品の他に、歴史・民俗・自然科学分野の品々も幅広く所蔵しています。あなたの興味に合った楽しみ方を見つけてください。

民俗

博物館に隣接する倉吉歴史民俗資料館では、明治・大正時代の倉吉の民俗資料や、稲扱千歯・太一車などの農機具、倉吉餅などを常設展示し、倉吉の生活や産業などがわかるようになっています。

8月は
3回来館

常連の高校生 魅力を語る



川北 宇宙さん(倉吉東高1年)

歴史民俗資料館の落ち着いた感じが好きです

昔の道具は自己主張が無いから、囲まれていても落ち着くのかもしれません。
見てもらおう、売れようという主張はないけれど、埃をかぶっても、蔵の隅にあっても、手に取って見てみたいと思わせる、生活の中に密着した美しさがあります。民藝にも通じるかもしれません。日本人の精神、心が昔の物には表れている気がして、派手じゃないけど魅力的です。味わい深さ、渋さを見たくて、何回も通っています。

好評につき
期間延長！

倉吉歴史民俗資料館

企画展示「思い出の倉吉線」

1985年3月に廃線となった倉吉線沿線の写真やホームの看板など、関連資料を展示しています。

📅 10月末まで



竹田川の鉄橋を渡る(1972年)

自然科学

倉吉自然科学研究会と連携し、年11回の自然ウォッチングと夏休み恒例の自然科学展を開催。観察ポイントを紹介する「打吹山ウォッチングガイド」も毎月発行しています。



打吹山の恵みを探しに行こう



アケビは少し赤みが入るくらいの茶色ですが、写真のミツバアケビは果皮が赤くなるのが特徴です。

秋に大きく甘い実をつけるアケビ。つる性の植物で、ほかの植物に絡んで上にのぼり、光を確保します。打吹山の遊歩道脇でもこの時期よく見かけます。種子が熟さないうちは緑色で目立ちませんが、赤く熟すことで動物たちに存在を示します。果肉を食べた動物によって糞として

種子を散布してもらうことが目的です。植物と動物の大切な関係性がよくわかる『打吹山ウォッチングガイド』を持って秋の打吹山へ散策に出掛けませんか？

受付で販売中！！
(1冊1,500円)



倉吉博物館 自然科学部門の展示室で会えるよ

人物植輪(部分) 沢ペリ7号墳

(5) 令和 2.10





佐山 凌都さん
(2年)

坂田 悠呂さん
(2年)



前田 百恵さん
(1年)

中野 志保さん
(1年)

彫刻を歩く

倉吉は街のいたるところに野外彫刻があります。その数、なんと40基以上！まるで街全体が彫刻博物館のよう。中でも、緑の彫刻プロムナードは遊歩道沿いに彫刻が点在し、散策にはもってこいのコースです。今回は、鳥取短期大学国際文化交流学科の学生さんが実際に歩いて見つけた彫刻作品の見どころを紹介します。

緑の彫刻プロムナード

旧国鉄倉吉線跡を整備した全長約5kmの遊歩道。旧打吹駅や旧上灘駅を中心に彫刻が10基あります。今回はその西側約350m(彫刻8基)を散策しました。

野外彫刻散策マップ

23

●数字は、次ページ「野外彫刻ガイドマップ」掲載番号です。

25



大きな岩が半分に割れていて、中は座れるようになっています。なぜ、十字路の真ん中に置いたのか気になります。



25 石井厚生
《時空・1912年6月1日-1985年3月31日》

野外彫刻を訪れる際は、ぜひ触ってみてください。年ごとに化する手触り、季節ごとに変わる風景など、五感を使って彫刻を味わいましょう。

野外彫刻を訪れる際は、ぜひ触ってみてください。年ごとに化する手触り、季節ごとに変わる風景など、五感を使って彫刻を味わいましょう。

野外彫刻を五感で味わう

天気の良い日は寄り道しよう

緑の彫刻プロムナードから倉吉白壁土蔵群まで徒歩約5分。少し歩き足りないと思ったら、ぜひ倉吉白壁土蔵群にもお出かけください。彫刻やアートを感じる場所が点在しています。一足先に土蔵群を散策した学生さんは、こんなアートな場所を見つけました。いったいどの写真でしょうか。歩きながら探してみてください。

彫刻の犬



撮影：佐山

昔の風景の中に、今を生きる鯉

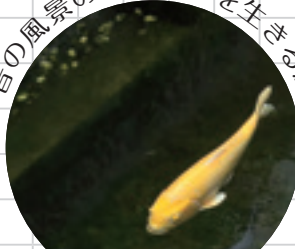

撮影：中野

じっくり見ると新鮮



撮影：前田

形や色が個性的な竹灯籠



撮影：坂田



山根 耕《つなぎ石 作品-8》 15



淀井敏夫《雲と樹、渡り鳥》 14



23 手塚登久夫《月に吠える' 94》



13 向井良吉《風景の中の風景》



17 内田晴之《異・空間 92-2》



田中栄作《万象万物の記憶》 22

鉄道記念館の壁にあります。見逃さないで！！

月にしか見えないけど、月じゃないかも。型に流し込んだような形が、扇風機をしまうときの発砲スチロールみたい。でも、裏は平らで滑らか。

触ってみると軽い素材で作られていました。銀色の部分は磁力で固定されているらしい。驚きました。



散策のお供に

野外彫刻ガイドマップ

市内にある野外彫刻の作者や位置などを紹介したガイドマップです。博物館で無料で配布しています。野外彫刻鑑賞のお供に、ぜひどうぞ。

インターネット版はコチラ▶



重いものを必死で運んできた人物が、休憩しているよう。13の彫刻を眺めているようにも見えます。



16 池田宗弘《塀の内外 旅人》

博物館で待ってます！



鬼瓦 大御堂廃寺

芸術は難しいと感じる人は、まずは地元の博物館から始めてみるのもおすすめです。家から近いし、料金も安い、加えて身近な作者や題材の作品もあるので、親しみやすく、出掛けやすいのではないのでしょうか。博物館に出掛けるきっかけは、芸術を楽しむためだけではないかもしれません。「暇だから」「ウォーキングのついでに」「一人になりたいから」など、特に見たいものがなくても、博物館で過ごす時間と空間を楽しむだけでもいいのです。この秋、あなただけの博物館を楽しみに出掛けてみませんか。

さあ、博物館へ出掛けよう





プレミアム付観光振興券(第2弾) 宿泊・日帰り割引

問 倉吉観光MICE協会 (TEL 24-5371 / FAX 24-5015)

プレミアム付観光振興券(第2弾)～9000セット発行～

1セット **5,000円分**の観光振興券を **3,000円**で抽選販売

応募期間 10月6日(火)～12日(月)

利用期間	10月26日(月)～令和3年1月31日(日)	抽選結果	当選通知はがきの発送をもってお知らせします。
対象者	・市民(高校生以上) ・市内への通勤・通学者(高校生以上)	当選はがき発送	10月20日(火)から順次発送
利用可能店舗・施設など	指定の市内の飲食店、土産物店、観光・体験施設、タクシー、運転代行サービス ※詳しくは倉吉観光MICE協会ホームページをご覧ください。 	購入方法	1人2セットまで購入できます。当選はがきと引き換えに販売しますので、当選はがきと本人確認書類を持参の上、当選者本人が来場してください。 ※通知がなかった人は購入できません。 ▼販売場所 ・パープルタウン ・倉吉未来中心 ・せきがね湯命館
応募方法	10月6日(火)から12日(月)までの間に下記①②のいずれかの方法で応募してください。 ※応募は1人につき1回限り有効です。 ①WEB 倉吉観光MICE協会ホームページから応募してください。 ②専用応募用紙を応募箱に投函 ▼応募用紙・応募箱設置場所 ・パープルタウン ・倉吉未来中心 ・せきがね湯命館 	販売期間	10月26日(月)～11月1日(日)

応募時間などを含め、詳しくは10月3日(土)の新聞折り込みチラシまたは、倉吉観光MICE協会のホームページをご覧ください。

宿泊・日帰り割引

割引率**50%**(宿泊は上限**3,000円**まで、日帰りは上限**2,000円**まで割引)

※「日帰り」とは食事を伴う懇親会・法要などの利用です。
※日帰り割引は、10月1日(木)から予約受付を再開します。

利用期限	令和3年3月15日(月)まで ※予算がなくなり次第、割引終了	利用可能施設	倉吉市ホテル旅館組合などの宿泊施設 
対象者	個人・企業・団体など、どなたでも利用可能(ただし、日帰りは1人あたり2,000円以上の利用に限ります)	利用方法	利用日当日(「日帰り」は2か月前～当日)の午後5時までに施設へ直接予約してください。※割引は支払い時に適用

リス舎周辺&集い広場 大御堂廃寺跡

活用・整備のアイデア募集中

県立美術館の建設決定を受け、倉吉パークスクエアエリアが大きく変わろうとしています。令和6年度にオープンする県立美術館との相乗効果を図るため、地域に愛される憩いの場となるためには、どのような活用・整備を行えばいいのでしょうか。皆さまのアイデアを募集しています。

アイデア
待ってます



応募方法

応募用紙に必要事項を記入し、市内18か所に設置した応募箱へ^{とうかん}投函

応募箱設置場所

市役所(本庁舎・第2庁舎・北庁舎)、市立図書館、各地区公民館、倉吉未来中心

応募箱設置期限 10月6日(火)

※期限日以降のご意見は「お問い合わせ先」までご連絡ください。

お問い合わせ先

- リス舎周辺&集いの広場に関すること
市立図書館 (TEL 47-1181 / FAX 47-1180)
MAIL kouryuu@city.kurayoshi.lg.jp
- 大御堂廃寺跡に関すること
文化財課 (TEL 22-4419 / FAX 22-2303)
MAIL bunkazai@city.kurayoshi.lg.jp

※詳しい内容はホームページをご覧ください。



高齢者のことは、私たちに相談を(地域包括支援センター)

☎長寿社会課 (TEL 22-7851 / FAX 27-0032)

介護・保健・福祉の専門職員(主任ケアマネジャー・社会福祉士・保健師など)がチームとなり、高齢者や家族の皆さんから、さまざまな相談を受けます。お住まいの地区担当の地域包括支援センターへ気軽にご相談ください。



▲うつぶき地域包括支援センター



▲マグノリア地域包括支援センター



▲倉吉中央地域包括支援センター



▲明倫・小鴨地域包括支援センター



▲かもがわ地域包括支援センター

担当地区	センター名	住所	連絡先
上北条・社・高城	うつぶき地域包括支援センター	上井300	TEL 26-6378
上井・西郷・灘手	マグノリア地域包括支援センター	上井町1-2-1	TEL 26-3922
上灘・成徳	倉吉中央地域包括支援センター	宮川町129	TEL 22-6102
明倫・小鴨	明倫・小鴨地域包括支援センター	瀬崎町2714-1	TEL 23-7106
北谷・上小鴨・関金	かもがわ地域包括支援センター	関金町関金宿1115-2	TEL 45-3888

知っていますか？「年金生活者支援給付金制度」

☎保険年金課(☎22-8124 / ☎22-2954)



厚生労働省特設サイト

年金生活者支援給付金は、公的年金等の収入やその他の所得額が一定基準額以下の年金受給者の生活を支援するために、年金に上乗せして支給されるものです。

※案内や事務手続きは、日本年金機構(倉吉年金事務所)が実施します。

対象となる人

老齢基礎年金を受給している人

- ▶次の要件をすべて満たしている人が対象です
 - ・65歳以上
 - ・世帯全員が市民税が非課税
 - ・前年の年金収入額とその他の所得額の合計が879,900円以下

障害基礎年金・遺族基礎年金を受給している人

- ▶次の要件を満たしている人が対象です
 - ・前年の所得額が4,621,000円以下*
- *扶養親族の数に応じて増額

請求手続きなど

年金生活者支援給付金をすでに受給している人

- ▶請求手続きは不要です。
 - ・日本年金機構が令和元年中の所得情報などに基づき判定を行い、引き続き要件に該当すると判定された人は、継続して年金生活者支援給付金を受給していただけます。
 - 要件に該当しないと判定された人には、「年金生活者支援給付金不該当通知書」が送付されます。

年金生活者支援給付金を新たに受給できる人

- ▶令和2年4月1日以前から年金を受給している人
 - ・新たに対象となる人には、日本年金機構から請求可能な旨のお知らせが10月中旬から順次届きます。同封のはがき(年金生活者支援給付金請求書)を記入し提出してください。
 - 令和3年2月1日までに請求手続きが完了すると、令和2年8月分からさかのぼって受け取ることができます。早めに請求手続きをお願いします。
 - ※感染症予防のため、郵送での提出をお願いします。
- ▶令和2年4月2日以降に年金を請求する人
 - ・年金の請求手続きと併せて倉吉年金事務所(☎26-5311)または保険年金課(☎22-8124 / ☎22-2954)で請求手続きをしてください。

年金生活者支援給付金の相談は
「ねんきんダイヤル」

0570-05-1165

新型コロナウイルス感染症の影響による

国民健康保険料の減免申請受付期間を延長します

☎保険年金課(☎22-8124 / ☎22-2954)

新型コロナウイルス感染症の影響による国民健康保険料の減免申請について、次のとおり受付期間を延長します。

- ▶受付期間(延長後)
12月28日(月)

▶対象世帯

- ・新型コロナウイルス感染症により、世帯主が死亡し、または重篤な傷病を負った世帯
- ・新型コロナウイルス感染症の影響により、世帯主の収入減少が見込まれる世帯

※世帯主には、実態として世帯の生計を主として維持していると判断できる人を含みます。

▶申請方法

- ・次の手順で行ってください
 - ①保険年金課に電話などで相談してください。
 - ②市から申請書が届きます。
 - ③申請書に必要事項を記入し、市に返送してください。

※詳しい内容は保険料決定通知書に同封のチラシ、市報7月号、または市ホームページでご確認ください。



◀保険年金課ホームページ



減免の相談、申請書の書き方などは、保険年金課に電話などでお尋ねください。

令和元年度倉吉市健全化判断比率と資金不足比率

問 財政課 (TEL 22-8163 / FAX 22-1087)

【令和元年度 倉吉市健全化判断比率】

	実質赤字比率	連結実質赤字比率	実質公債費比率	将来負担比率
健全化判断比率	— (-2.77)	— (-12.22)	13.0	110.8
早期健全化基準	12.88	17.88	25.0	350.0

※実質収支または連結実質収支が黒字の場合は、実質赤字比率または連結実質赤字比率は、「—」で表示。

※()内は、実質黒字または連結実質黒字の比率を負の値で表示したものを。

地方公共団体は、「地方公共団体の財政の健全化に関する法律」により、毎年度、健全化判断比率および公営企業の資金不足比率を、その算定資料とともに監査委員の審査に付した上で議会に報告し、公表しています。

令和元年度、市において早期健全化基準を超えた健全化判断比率はありませんでした。また、すべての公営企業において、資金不足は生じていません。市の財政は健全で、順調に運営しています。

▼実質公債費比率は、平成23年度決算以降、地方債を発行するときに、県の許可が必要な基準である18%を下回っており、市の財政は健全な状態にあります。

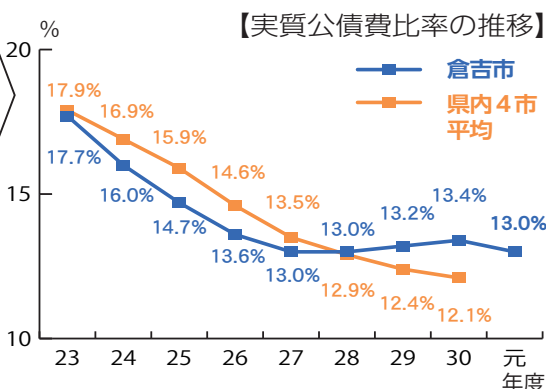

用語の解説

【健全化判断比率】実質赤字比率、連結実質赤字比率、実質公債費比率、将来負担比率の4つの比率

▼実質赤字比率…一般会計などの赤字の年収に対する割合

▼連結実質赤字比率…全会計の赤字・資金不足額の年収に対する割合

▼実質公債費比率…一般会計などが負担する実質的な公債費の年収に対する割合

▼将来負担比率…一般会計などが将来負担する債務の年収に対する割合

【資金不足比率】公営企業などの資金不足額の事業の規模に対する割合

木造住宅の耐震診断を無料で受けてみませんか？

問 建築住宅課 (TEL 22-8175 / FAX 22-8140)

期間延長

住宅の建て替えや解体を検討中の人におすすめ！

昭和56年、平成12年に耐震基準の見直しがありました。それ以前の古い基準で建てられた住宅は、耐震性が不足している可能性があります。震災時に大切な生命と財産を守ることが出来る住宅かどうか確認したい人や、住宅の建て替え・解体を検討中の人は、ぜひご利用ください。

【対象となる住宅】

- ① 倉吉市内に建築されているもの
- ② 木造の一戸建て住宅(店舗などの用途を兼ねるものは、店舗などの部分の面積が、延べ床面積の2分の1未満であること)
- ③ 平成12年5月31日以前に建築されたもの
- ④ 延べ床面積が220㎡以下、階数2階以下のもの
- ⑤ 在来軸組構法、伝統的工法または枠組壁構法のいずれかの工法で建築されたもの

【耐震診断の内容】

住宅の壁や天井などをはがさず目視による建物外部(敷地・外壁・屋根)および内部(各室内・床下・天井裏)の調査を行い、また既存の図面をもとに、耐震性能を

診断します(一般診断法)。

【耐震診断を行う技術者】

市が委託した民間建築団体に所属する建築士から選定し、派遣します。

【診断費用】個人負担はありません。

【募集期間】11月30日(月)まで

【募集戸数】15戸程度

【耐震性不足と判断されたら…】

耐震診断の結果、「耐震性不足」と判定された住宅については、耐震改修設計、耐震改修工事または建て替え、除却(解体)などに対する助成制度があります。詳しくは、建築住宅課へお問い合わせください。

大切な命と財産を守るために・・・

危険なブロック塀の撤去費用などを支援します

ブロック塀の倒壊は、人命にかかわる重大な事故を招いたり、避難や消火、救命活動の妨げとなる恐れがあります。危険なブロック塀の撤去・改修を促進するため、一定の条件を満たしたものについては、費用の一部を補助する制度があります。ぜひご利用ください。

詳しくは建築住宅課へお問い合わせください。



令和3年倉吉市成人式のテーマ

「再会～変わりゆくもの、変わらないもの～」に決定

新成人の皆さま、市民の皆さまへ

令和3年成人式実行委員会は、新成人10人と来年度新成人になる4人の計14人で始動しました。8月には第1回実行委員会を開催し、実行委員会企画のテーマを決定しました。

テーマは「再会～変わりゆくもの、変わらないもの～」です。このテーマには、「新型コロナウイルス感染症の影響で人と会うことの価値がさらに大きくなった。改めて、友人、恩師、家族に再会し、それぞれが感じた気持ちを大切にしたい」という思いが込められています。これから1月3日の成人式に向けて、実行委員一同、準備を進めていきます。

私は、実行委員長として最後まで責任をもち、実行委員が活動しやすい環境を作りながら、よりよい企画にしていきたいです。新型コロナウイルス感染症の影響により会いたい人に会えないという状況が続いています。実行委員一同、このようなコロナ禍にあっても新成人の皆さんにとって思い出に残る成人式となるよう企画を準備していきます。

新成人の皆さまには、ぜひ成人式に参加し、再会を通して感じた気持ちを大切にしてもらえればと思います。

令和3年成人式実行委員会
実行委員長 西田彩華



☎生涯学習課(☎22-8167/FAX22-8180)

「大山山麓・日野川流域つながるマルシェ in える・もーる」に参加を

☎BSS企画(☎0859-33-0661)、商工観光課(☎22-8158/FAX22-8136)

開催日時 **10月17日(土)** 午前10時～午後3時

開催場所 **米子市ひまわり駐車場** (やよい跡地)

市も参画している「大山山麓・日野川流域観光振興協議会」の11市町村の特産品、農水産品などが大集合する「つながるマルシェ」を開催します。

各市町村の、いちおしグルメ、100均コーナー、各ブースを巡るスタンプラリー、サックス奏者MALTAさんが登場するミニライブなど、さまざまな企画を予定しています。ぜひ、ご来場ください。

※新型コロナウイルス感染症拡大の状況により、中止する場合があります。

※イベントの詳細や中止の情報は大山山麓・日野川流域観光推進協議会のホームページ(「大山ワンダー」で検索)で確認してください。





～2020年夏季鳥取県高等学校野球大会～
来年は甲子園で活躍を
8月22日(土)

新型コロナウイルス感染症の影響で中止となった「全国高校野球選手権鳥取大会」の代替大会である「わかとり夢の特別大会2020年夏季鳥取県高等学校野球大会」で優勝した倉吉東高校の野球部員が同校で優勝報告を行いました。会場には後援会や保護者などの関係者約150人が集まり、選手への祝辞や記念品贈呈などを行いました。西垣篤志主将(3年)は「皆さんの支えがあり優勝することができた。来年は後輩たちの甲子園での1勝を期待したい」と後輩たちにメッセージを送りました。



～倉吉梨選果場初出荷セレモニー～
倉吉の秋の味覚が世界へ
8月23日(日)

倉吉の秋の代表的な味覚である梨の初出荷式セレモニーがJ A鳥取中央倉吉梨選果場(秋喜)で行われました。栗原隆政 J A鳥取中央代表理事組合長は「今年の梨は糖度が高く、きれいに仕上がった。生産者の努力の結晶である倉吉梨のおいしさを喜びと感動に変え、倉吉ファンのさらなる拡大につなげていきたい」とあいさつ。その後、アメリカへ輸出する梨を載せたトラック2台が出発し、参加者全員で打吹童子ばやしの太鼓の演奏とともに見送りました。



～銀座ビールフェスタ～
クラフトビール誕生を祝し、みんなで乾杯！
8月29日(土)

倉吉初のクラフトビール醸造所「ブリューラボ倉吉」(東仲町)のオープンを記念する「銀座ビールフェスタ」が、打吹回廊を主会場に開催されました。来場者にはクラフトビールが振る舞われ、地元商店街が出店した屋台のおつまみとともに、大勢の市民が味わいました。市内から友人と参加した70代女性は、「フルーティな香りと苦みがしっかりしている。県外在住の娘婿がうらやましがっていたので、帰って来られるようになったら連れて行きたい」とうれしそうに話しました。



広告募集中心!! 倉吉市企画課
TEL 2218161 / FAX 2218144



おトクで安心なスマートフォン

NCNケーブルモバイル

大好評の
格安スマホ!

詳しくはこちらを
CHECK▶▶▶



月額 **1,300**円～で利用可能!

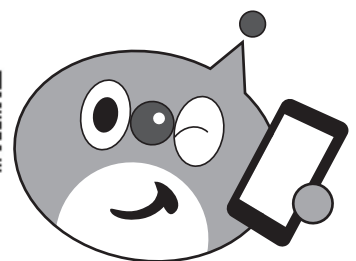

NCN 日本海ケーブルネットワーク株式会社 0800-123-2255
倉吉放送センター ☎(0858)26-6131

*フリーコールは携帯電話・PHS一部のIP電話・公衆電話からはご利用いただけません。



10月31日まで 秋の農作業安全運動期間

見直そう! 農業機械作業の安全対策

秋の農繁期は、コンバインなどの農業機械を使って農作業を行う機会が増えることや、残暑の中での収穫作業などによる熱中症で、農作業事故が発生しやすくなるため一層の注意が必要です。

▼秋の重点注意事項

- ①集落内の危険な場所や作業を点検し、危険箇所のマーキングや作業の注意点を確認しましょう。
- ②秋の収穫時期も残暑で高温の状態も予想されます。日ごろから体調管理に気をつけ、体調が悪いときは無理せず休養しましょう。また、熱中症にも注意が必要です。
- ③トラクター乗車時には、安全キャブ・フレームの利用やシートベルトの着用を心掛けましょう。
- ④道路を走行する農業機械には、夜間の追突事故を防止するため、「低速車マーク」や「反射テープ」を装着しましょう。

問 農林課(TEL22-8157/FAX23-9100)

ごみゼロ全市一斉清掃に ご協力ください

ごみゼロ全市一斉清掃を自治公民館単位で実施します。散乱したごみや空き缶などのない「きれいなまち」をめざして市民の皆様のご協力をお願いします。

日 10月18日(日)

問 環境課(TEL22-8168/FAX27-0518)

地域で就職したい人を 応援します!

県立倉吉ハローワークでは、新型コロナウイルスの影響で休職・離職した人と企業をマッチングする「ささえあい求人」や、仕事と子育てを両立したい人のための「子育て応援求人」、生涯働き続けた人のための「生涯現役求人」など、多様な求人を用意しています。

また、「今だから出来る就職活動」として、オンライン企業説明会を開催します。10月は(株)井木組ほか参加予定です。

※詳しくはホームページをご覧ください。



【開設時間】午前10時～午後6時15分(月曜日～土曜日)

所 パープルタウン1階

問 県立倉吉ハローワーク(TEL24-6112/FAX24-6113)

お知らせ

倉吉市戦没者慰霊祭は 関係者で執り行います

第67回倉吉市戦没者慰霊祭は、新型コロナウイルス感染症拡大防止のため、市関係者と遺族会役員で執り行い、一般のご参列はお控えいただくこととしました。ご理解、ご了承をお願いします。

問 福祉課(TEL22-8118/FAX22-7020)

ロードレース大会開催に 伴う通行規制のお知らせ

延期していた中国地域自転車競技ロードレース大会(兼ワールドマスターズゲームズ2021関西自転車競技ロードレースリハーサル大会)が開催されます。当日は通行規制を行いますので、皆様のご協力をお願いします。

日 11月1日(日)午前7時45分～午後0時半

【規制区間】高城小学校を発着点に市と北栄町を周回するコース周辺 ※詳しくは市ホームページをご覧ください。



問 鳥取県自転車競技連盟(地域づくり支援課ワールドマスターズゲームズ推進室内) TEL22-8152/FAX22-8230)

里親制度をご存じですか? ～10月は「里親月間(里親を求める運動)」です～

里親制度とは

子どもが健やかに成長するためには、安定した家庭環境の中で、保護者の温かい愛情のもとに育てられることが望まれます。

しかし、やむを得ない事情で、家庭で生活できない子どもたちがいます。そんな子どもたちを、保護者に代わって、一時的に、あるいは継続的に、家庭に迎え入れ、愛情深く育てる人を里親といいます。

里親になるには

里親になるために、特別な資格は必要ありませんが、研修を受講していただくなど、いくつかの要件があります。望まれることは、子どもが大好きで、健康的で明るい家庭であることです。

詳しいことが聞いてみたい、里親になってみたいと思ったら、お問い合わせください。

里親支援機関 「里親支援とっとり」	TEL 0857-22-4221
倉吉児童相談所	TEL 23-1141
鳥取県福祉相談センター	TEL 0857-23-6080
米子児童相談所	TEL 0859-33-1471
児童家庭支援センター 「くわの実」	TEL 24-6306

問 子ども家庭課(TEL22-8220/FAX22-8135)

電子マネーによる詐欺に注意してください！

県内で、電子マネーによる詐欺が後を絶ちません。犯人は、架空の話を持ち掛けて、コンビニやドラッグストアなどで販売されている電子マネーカードを購入するよう迫ってきます。

「詐欺かな?」と思ったら、すぐに倉吉警察署にご相談ください。

一つでも該当すれば詐欺です！

- 携帯電話料金やサイトなどの「未納料金を払って」と言われた
- 「電子マネーカードを購入し、ID番号を教えて」と言われた
- 「複数の店を回って電子マネーカードを購入して」と言われた
- 「電子マネーカードを購入するとき、店員に質問されても自分で使うと言うように」と言われた
- サイト閲覧中、突然「サポートセンターまで連絡して」という画面が表示された
- 「本日中午に支払わないと裁判になる」と言われた

ふるさと再発見お散歩 ウォークin上井・西郷開催

倉吉ライオンズクラブ認証60周年記念
市街地にほど近いところにあ

る、樹齢四百年の
スダジイの古林、
波波伎神社社叢
や、東伯耆最後の
首長墓、福庭古
墳、木喰上人造
像の防火の神「秋
葉大権現」などを
歩いて訪ねます。



秋葉大権現

日 11月3日(火・祝)午前9時～午後3時 ※雨天決行

【集合・解散】上井公民館

【見どころ】波波伎神社社叢、福庭古墳、木喰上人造像秋葉大権現など

料 500円(昼食代・保険料含む)

【定員】60人 ※先着順

【申込期限】10月19日(月)

※60周年を記念し、ウォーク冊子を贈呈
※申込期限前であっても定員に達した場合は締め切ります。

※ウォーキングに適した服装と、マスク着用でご参加をお願いします。

申 倉吉ライオンズクラブ事務局(TEL24-6881/FAX24-6882)

10月は「浄化槽推進強調月間」 10月1日は「浄化槽の日」です



浄化槽は、し尿や生活雑排水の汚れをきれいにして、川や湖などへ流しています。

しかし、管理が不十分な浄化槽では、汚れたままの水が流れ出てしまい、川や湖などの水が汚れ、悪臭がするなど生活環境の悪化につながります。

大切な自然を守り、生活環境を守るため、浄化槽を使用している人は「浄化槽管理者」として法令などに基づく適正な維持管理と法定検査の受検をお願いします。

●適正な維持管理

・保守点検の実施

浄化槽内の微生物の管理や付属機器の点検・調整、消毒剤の補充などを行ってください。

・清掃の実施

浄化槽内にたまった汚泥などの引き抜き、機器類の洗浄を行ってください。

●法定検査の受検

法定検査とは、浄化槽が正しく使われているか、処理後の水が汚れていないか、総合的に判断する検査です。浄化槽を新たに設置した場合に受ける7条検査(設置後検査)の終了後は、11条検査(水質に関する定期検査)を毎年1回受ける必要があります。

合併処理浄化槽を設置する場合の設置補助金

し尿と生活雑排水をあわせて処理する合併処理浄化槽を設置する人に対し費用を補助します。補助には条件がありますので、設置前に環境課までお問い合わせください。

問 環境課(TEL22-8168/FAX27-0518)

宝くじ助成金で防災資機材を整備しました

宝くじの受託事業収入を財源とする社会貢献広報事業を活用し、国府自治公民館が防災資機材(テント、発電機、リヤカー、投光器、毛布、トランシーバー、簡易倉庫など)を整備しました。宝くじは、わたしたちの身近で役立っています。

問 防災安全課(TEL22-8162/FAX22-1087)

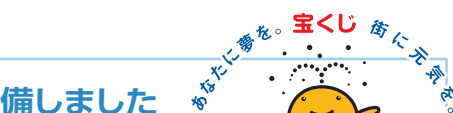

市営住宅・県営住宅入居者募集

申 問 建築住宅課(TEL 22-8175/FAX 22-8140)

【募集期間】10月1日(木)～8日(木)／【入居可能日】11月20日(金)
 【抽選日】10月23日(金)／【抽選会場】市役所第2会議室(本庁舎3階)
 ※落選した場合、抽選会場にて1回に限り空き住宅に再応募できます。

	住宅名	部屋番号	間取り	家賃	優先入居など
市 営 住 宅	明治町2丁目住宅	15号	5階/2DK	15,000～29,500円	
	上余戸住宅	101号	1階/3DK	27,000～53,000円	高齢者優先
		115号	1階/3DK	28,000～55,000円	高齢者優先
		122号	1階/2DK	22,000～43,200円	身体障がい者向け(車いす対応)
		304号	3階/3DK	27,000～53,000円	
		314号	3階/3DK	27,900～54,800円	
	サンテラス大平(大平町)	301号	3階/3DK	29,400～57,800円	
		502号	5階/3DK	29,400～57,800円	
	みどり町住宅	103号	1階/3DK	23,300～45,900円	
		207号	2階/2DK	21,200～41,700円	
	八王子住宅(関金町大鳥居)	1号	2階建/3DK	22,300～43,800円	子育て世帯優先
		5号	2階建/3DK	22,300～43,800円	
	マロニエ住宅(関金町関金宿)	20号	2階建/3DK	25,300～49,700円	
30号		2階建/3DK	25,600～50,200円		
大坪住宅B(関金町関金宿)	207号	2階/3DK	28,200～55,500円		
住 県 宅 営	高城第一団地(上米積)	26号	平屋建/2DK	13,800～27,100円	入居終了期限:令和10年3月

【入居基準の所得】①各種控除後の世帯の所得が、月額158,000円以下
 ②高齢者・身体障がい者・子育て世帯は月額214,000円以下(証明書など必要) ※子育て世帯とは、中学生以下の子がいる世帯のことです。

※県営住宅で駐車場を利用する場合は、別途使用料が必要です。

特定公共賃貸住宅入居者募集(中堅所得者向け)

	住宅名	部屋番号	間取り	家賃	床面積
市 営 鴨 川 町 住 宅		114号	1階/2DK	43,000～69,000円	70.46㎡
		116号	1階/3DK	50,000～77,000円	81.02㎡
		213号	2階/3DK	50,000～77,000円	81.02㎡
		214号	3階/3DK	50,000～77,000円	81.02㎡
		313号	2階/3DK	50,000～77,000円	81.02㎡
		316号	3階/3DK	50,000～77,000円	81.02㎡

【募集期間】随時受付(先着順)／【入居基準の所得】各種控除後の世帯の所得が月額158,000円以上、487,000円以下



募集・講座

倉吉市総合計画審議会の
公募委員を募集します

市では、市の持続可能な発展を目指し、中長期的な視点に立って総合的かつ計画的なまちづくりを進めるため、令和3年度を始期とする第12次倉吉市総合計画の策定に取り組んでいます。

市民ニーズがしっかりと反映された計画にするため、まちづくりの方向性や必要な事項を調査・審議する「倉吉市総合計画審議会」の公募委員を募集します。

【応募資格】満18歳以上で市在住かつ平日昼間の会議に参加可能な人

【募集人数】3人程度

【任期】委嘱の日から総合計画決定の日まで(令和3年3月予定)

【報酬など】規定の額を支給

【審議会開催回数】4回程度 ※原則平日昼間

【組織】委員30人程度(公募委員、市議会議員、市教育委員会委員、市農業委員会委員、市内の公共的団体の役職員、学識経験者など)

【応募期限】10月20日(火)午後5時15分まで(当日必着)

【応募方法】応募用紙を企画課、市ホームページから入手し、必要事項を記入の上、企画課に提出してください。

申 問 企画課(TEL 22-8161/FAX 22-8144) / E-mail kikaku@city.kurayoshi.lg.jp



太陽光・蓄電池

停電対策に! 電気代の節約に! 固定買取終了後も安心

お気軽にお問い合わせください!
 電話(0858) 28-1111

株式会社 エナテックス®
 倉吉市溝谷町2-73 www.enatex.co.jp

ハロウィンジャンボ5億円
 (1等3億円 前後賞各1億円合わせて)

ハロウィンジャンボミニ1千万円
 (1等1千万円)

この宝くじの収益金は市町村の明るく住みよいまちづくりに使われます。

各1枚 300円

9月23日(水) 2種類同時発売!

発売期間 9/23(水)～10/20(火)

公益財団法人鳥取県市町村振興協会

広告募集中心!!
 倉吉市企画課

消防団員募集!

申問 防災安全課(TEL22-8162/FAX22-1087)

消防団員は、普段はそれぞれの職業で活躍し、災害などの発生時は、地域のために消火・警戒などの消防活動を行い、地域の防災リーダーとして活躍しています。近年、消防団員数は減少傾向にあり、特に将来の担い手となる若い団員が必要です。市民の安全と安心を守るために、ぜひ、消防団に皆さんの力を貸してください。

【入団資格】市内に居住する18歳以上の人/心身ともに健康な人

気軽にご相談を

●ハローワーク倉吉 出張相談

【倉吉会場】第2庁舎福祉課

日 10月5日(月)、11月4日(水)
午後1時半～3時半

【関金会場】高齢者生活福祉センター

日 10月28日(水)、11月25日(水)
午後1時半～3時半

問 福祉課(TEL22-8199)※前日までに要予約

●調停委員による調停手続き相談会

【相談内容】相続・親子・夫婦関係などの家事調停手続き、お金の貸借・家賃滞納・交通事故などの民事調停手続き

日 10月7日(水)午前10時～午後3時

所 倉吉未来中心セミナールーム6

問 鳥取地方裁判所倉吉支部(TEL22-2911)

●市民生活相談窓口(第2庁舎3階)

問 地域づくり支援課(TEL22-2717)

●多重債務・法律相談会 ※要予約

日 10月16日(金)午後1時半～3時

所 倉吉交流プラザ

問 中部消費生活センター(TEL22-3000)

●遺言・公証休日相談 ※要予約

日 10月18日(日)午前9時～午後2時

所 倉吉公証役場(倉吉合同事務所1階)

問 倉吉公証役場(TEL22-0437)

●くらし農家相談会

日 10月21日(水)午前9時～正午

所 第2庁舎会議室303

問 農林課(TEL22-8157)、または農業委員会事務局(TEL22-8171)

●JA鳥取中央 就農相談会

日 11月11日(水)午後1時半～4時

所 JA鳥取中央本所 3階研修室

申問 鳥取中央農業協同組合 営農企画部 営農推進課 (TEL24-6429/FAX23-3060) ※10日前までに要予約

除雪オペレーターを募集します



冬期間の積雪時に市道の通行を確保するため、市の除雪車を運転するオペレーターを募集します。
【雇用期間】12月1日～令和3年3月31日

※積雪による除雪日が勤務となります。

【応募資格】次のいずれかに該当する人
・大型自動車免許を取得している人
・大型特殊自動車免許を取得しており、車両系建設機械運転技能講習を修了している人

【募集人員】若干名

【勤務場所】倉吉市内

【除雪機械】除雪トラック2台、除雪ドーザ4台

【申込期限】10月30日(金)

【申込方法】履歴書および免許証の写しを建設課に提出してください。

【選考方法】面接

※詳しくはホームページをご覧ください。
※詳しくはホームページをご覧ください。



申問 建設課(TEL22-8169/FAX22-8153)

ポリテクセンター米子 公共職業訓練受講生募集

【対象】求職中の人

コース	訓練期間	定員
産業技術科 (6か月訓練)	12月～令和3年5月	12人
ビル管理技術科 (6か月訓練)	12月～令和3年5月	12人
就活力向上講習付 電気設備施工科 (7か月訓練)	12月～令和3年6月	5人

所 ポリテクセンター米子(米子市)

料 無料 ※テキスト代など実費が必要

【申込期間】10月12日(月)～11月10日(火)

※詳しくはホームページをご覧ください。

問 ポリテクセンター米子(TEL0859-27-5115/FAX0859-27-0980)

10月19日から25日は行政相談週間

まぐみ鳥取

～行政や暮らしの困りごとをお気軽に～

総務省が行う行政相談は、国など役所の仕事や暮らしの不便について相談にお答えする制度です。総務省は、毎年10月中旬を「行政相談週間」とし、行政相談を広くご理解、ご利用いただくための取り組みを行っています。市では、この行政相談週間の関連行事として、行政相談所を開設します。



	倉吉会場	関金会場
日時	10月21日(水)午後1時～3時	10月30日(金)午後1時～3時
会場	第2庁舎会議室201	高齢者生活福祉センター

※新型コロナウイルス感染症の状況を踏まえ、開設日時などが変更される場合があります。最新情報はホームページでご確認ください。

※行政相談は、相談日にかかわらず、いつでも電話や手紙など、無料で受け付けています。秘密は堅く厳守しますので、お気軽にご利用ください。

問 鳥取行政監視行政相談センター(TEL0857-24-5541/FAX0857-24-5942)



人権のために学ぶ同和教育講座

精神障がいのある人の人権

日 10月18日(日)午後1時半～3時半
 所 倉吉交流プラザ 視聴覚ホール(市立図書館2階)
 【演題】精神障がいの理解と支援 ～みんなが安心して社会の一員として暮らす～
 【講師】原田豊さん(県立精神保健福祉センター所長)
 【共催】倉吉市精神障がい者家族会・倉吉市

障がいのある人の人権

日 10月31日(土)午後1時半～3時半
 所 倉吉交流プラザ 視聴覚ホール(市立図書館2階)
 【演題】コロナ禍で考える障がい者の人権～「障がいの社会モデル」を通して～
 【講師】松波めぐみさん(大阪大学非常勤講師)
共通事項
 【定員】各75人 ※先着順
 【申込方法】電話、ファクス、電子メールのいずれかでお申し込みください。
 ※新型コロナウイルス感染症の拡大状況により中止になる場合があります。
 申 問 人権政策課(☎22-8130 / ☎23-9100 / ✉jinkenseisaku@city.kurayoshi.lg.jp)

第10回倉吉ばえん祭は延期します

第10回倉吉ばえん祭は、新型コロナウイルス感染症の拡大防止のため、来年に延期します。
 申 問 上井商工連盟倉吉ばえん祭実行委員会(☎24-5963)

Kセンターリサイクル感謝デーは中止します

例年10月に開催しているリサイクル感謝デーは、新型コロナウイルス感染リスク回避と古紙価格の暴落などにより、中止します。
 申 問 倉吉資源リサイクル事業協同組合Kセンター(☎26-3343)

EVENT INFORMATION

まちのイベント

コミュニティプラザ百花堂 展覧会・展示会

開催日	催事内容
10月2日(金)～6日(火)	ヴェルヴェチア第8回緑友障がい者アート展
10月15日(木)～20日(火)	第16回鳥取県写真家連盟中部支部写真展
10月23日(金)～29日(木)	羽合ひかり園[KAGAYAKI ART SCENE 2020]

申 問 コミュニティプラザ百花堂(☎22-6811)

倉吉淀屋イベント「秋を楽しむ！」

文化の秋に倉吉最古の町家建築「倉吉淀屋」で日本の伝統文化をお楽しみください。

所 倉吉淀屋(東岩倉町)
 【主催】倉吉淀屋運営委員会

生け花展

生け花グループ「^{ゆうか}游花」の作品展を行います。
 日 10月16日(金)～19日(月)
 午前9時～午後5時
 ※19日(月)は午後4時まで



※花の具合によっては開催期間が短くなる場合があります。

倉吉絣展示会

倉吉絣保存会の協力を得て倉吉絣の展示販売を行います。

日 10月24日(土)～26日(月)
 午前10時～午後4時



申 問 倉吉淀屋(☎23-0165)、文化財課(☎22-4419 / ☎22-2303)

地域の皆様に愛される店舗を目指して

おかげさまで
58周年
スーパーマーケット

TOHO
東宝ストア

ロータリー店 9:00-22:00
西倉吉店 9:00-22:00
由良店 9:00-22:00
米田店 9:30-20:00
河北PLAZA 9:30-22:00

Ajiso
新あじそ

パール店 9:00-21:00
ハワイ店 9:00-22:00

目と身体の緊張を緩めるメガネお作りします

岩間眼鏡店

☎ 9:00～18:30(木曜定休)

倉吉市鍛冶町1-2971-2
☎0858-22-5551

ドラッグストアZAGZAGとなり
ご予約優先 岩間眼鏡店



各種会席膳・パック膳
血盛・お寿司・おさしみ
折詰・弁当・お節料理

お料理
仕出し

有限会社

よしだ屋

ご予約は 倉吉市越中町2095-1
☎0858-22-2759 / ☎0858-23-6385

広告募集中心!!
倉吉市企画課
☎22-18161 / ☎22-18144

倉吉スポーツセンター 指定管理者：ミズノグループ

葵町591-1 (TEL 22-5674 / FAX 22-5684)

【利用時間】午前8時半～午後10時

■大会などの予定(10月)

市営陸上競技場

4日(日)	市民体育大会(倉吉マラソン大会)
13日(火)	中部中学校駅伝大会
※予備日14日(水)	

市営射撃場

18日(日)	市民体育大会(クレー射撃競技の部)
--------	-------------------

市営スポーツセンター

25日(日)	県民スポーツ・レクリエーション祭(バレーボール競技)
--------	----------------------------

市営体育センター

18日(日)	市民体育大会(フットサル競技の部)
25日(日)	市民体育大会(バウンスボール競技の部)
27日(火)	フロアグラウンド・ゴルフ交流会

市営武道館柔道場

24日(土)、25日(日)	県民スポーツ・レクリエーション祭(柔道競技)
---------------	------------------------

市営野球場

2日(金)、3日(土)	中部地区中学校新人大会
※予備日4日(日)	
17日(土)	中国五県都市対抗軟式野球大会
24日(土)、25日(日)	県民スポーツ・レクリエーション祭(軟式野球競技)

市営関金野球場

2日(金)、3日(土)	中部地区中学校新人大会
4日(日)、11日(日)	尾坂雅人旗争奪軟式野球中部予選
24日(土)、25日(日)	県民スポーツ・レクリエーション祭(軟式野球競技)

市営関金テニスマ

18日(日)	市民体育大会(テニス競技の部)
--------	-----------------

■受講生募集

※要予約。初回体験無料。

講座	会場	開催日など	参加費
ミズノ体操教室	チェアーエクササイズ	2階研修室 火曜日	600円
	ピラティス	2階研修室 水曜日	10:00~11:00 600円
	エアロビクス	体育館 金曜日	600円
	ヨガ	2階研修室 木曜日	14:00~15:00 800円
	リラクゼーションストレッチ	2階研修室 金曜日	13:30~14:30 600円
ミズノダンススクール	幼児クラス(4~6歳)	3階研修室 水曜日(月3~4回)	17:00入会金 18:002,000円 月謝
	小学生クラス(小学1~4年生)		18:153,000~ 19:154,000円

指定管理施設からのお知らせ

倉吉市文化活動センター 指定管理者：倉吉文化団体協議会

住吉町77-1 (TEL/FAX 23-6095)

【利用時間】火曜日～土曜日：午前9時～午後10時

日曜日：午前9時～午後5時

【休館日】月曜日

■モーニングシネマ(無料)

開催日	時間	タイトル
10月13日(火)	10:00~	ブラック・レイン
10月20日(火)		小さいうち
10月27日(火)		プリティ・ウーマン
11月3日(火・祝)		ファンシイダンス

■リフレギャラリー(無料)

開催期間	展示内容
10月1日(木)～13日(火)	渡辺正則写真展
10月15日(木)～30日(金)	第23回和上会仏像彫刻教室作品展

■リフレプラザ倉吉文化教室 受講生募集中

教室	開講日時	受講料
生け花を楽しむ	第1・3火曜 14:00	1,500円/月 ※材料費別
養生としてのかんたんな気功	第2・4水曜 10:00	1,500円/月
小笠原流煎茶道	第2・4日曜 10:00	2,000円/月 ※菓子代200円
着付を楽しむ(初心者)	第1・3水曜 10:00	2,000円/月
山野流きもの着付け教室(初心者)	第1・3土曜 13:30	3,000円/月
基礎英会話クラス	第2・4水曜 14:00	1,500円/月 ※参考書代込
PC・スマホ教室 ※個別指導	毎週水曜 13:30	3,000円/月2回 6,000円/月4回

伯耆しあわせの郷 指定管理者：旭ビル管理株式会社

小田458 (TEL 26-5581 / FAX 26-5633)

【利用時間】午前9時～午後8時【休館日】月曜日

■受講生募集 ※10/1(木)から受付。定員になり次第締切。

※受講料は初回全納。納入された受講料は原則返金しません。

教室名	開催日など	定員	受講料
カフェ風ごはんLunch! 「かぼちゃのニョッキチーズソース他」	10月17日(土) 10:00～13:00	24人	600円 ※要材料費
韓国料理を作ろう!「鶏もも肉のコチジャン炒め他」	10月18日(日) 10:00～13:00	28人	

日 日時 所 場所 料 料金 持 持ち物 申 申込先

 Examination
検診・健診  健康推進課
(TEL27-0030 / FAX27-0032)

健康診断のご案内

【受診方法】受診方法は個別・集団健診の2種類です。

個別健診	協力医療機関へ電話・予約 【実施期間】～2月27日(土)	持受診券・保険証・ 自己負担金
集団健診	健康推進課へ電話・予約	

集団健診の日程

とき	受付時間	ところ	健診内容
10/6(火)	午前8時半～10時	倉吉防災センター	別表①
10/9(金)	午前8時半～10時	中部健康管理センター(米田町2)	別表①
10/15(木)	午前8時半～10時	高城公民館	別表②
10/22(木)	午前8時半～10時	北谷公民館	別表②
11/4(水)	午前8時半～10時	上小鴨公民館	別表②

【別表】健診内容

①	特定健診・長寿(後期高齢者)健診・一般健診・肝炎ウイルス検診・がん検診(胃、肺、大腸、前立腺、子宮、乳)
②	特定健診・長寿(後期高齢者)健診・一般健診・肝炎ウイルス検診・がん検診(胃、肺、大腸、前立腺)

※集団健診の申し込みは健診日程の5日前までに行ってください。

※集団健診は全健診で予約が必要です。

※受診方法・健診内容などの詳細は、「健康診査・がん検診の手引き」をご覧ください。

※75歳の誕生日以降は長寿健診になります。長寿健診受診券を発行しますので、健康推進課にお申し込みください。

※85歳以上の人で各種健診を希望する人は、健康推進課にお申し込みください。

※新型コロナウイルス感染症の影響により中止が決まりましたら、予約した人には、電話にて中止の連絡をします。

 Prevention&Care
介護予防とケア  長寿社会課
(TEL22-7851 / FAX27-0032)

介護支援ボランティアを募集しています

ボランティア活動を通じて地域貢献や、より健康で生きがいのある暮らしをしてみませんか。

【対象者】

65歳以上で介護認定を受けていない人

【内容】

事前研修会を受講しボランティア登録後、指定した介護保険施設などの受け入れ機関で活動します。

専用の手帳にスタンプをもらい、1年間集めたスタンプが評価ポイントとなり交付金が受け取れます。

【事前研修会】

日 10月16日(金) 午前10時から

所 倉吉市シルバー人材センター

問 長寿社会課 / 倉吉市シルバー人材センター(TEL22-0870)

 Immunization
予防接種  健康推進課(TEL27-0030)
子ども家庭課(TEL27-0031)

インフルエンザ予防接種費用の助成を行います

インフルエンザ予防接種費用の助成を次のとおり行います。助成対象者には通知を送付しますので、内容を確認し、接種を受けてください。

【助成期限】令和3年2月28日(日)まで

種類	対象者	自己負担額
定期予防接種	①満65歳以上の人 ②満60～64歳の人で身体障害者手帳1級を有し、心臓、腎臓、呼吸器の機能などに障害を有する者として厚生労働省令で定める人	2,300円 ※ただし、市民税非課税世帯、生活保護の人は無料

種類	対象者	助成額
任意予防接種	①乳幼児(生後6か月～就学前) ②小学1年生～満65歳未満で、身体障害者手帳1級・2級、精神障害者保健福祉手帳1級、療育手帳Aを有する人(定期接種対象者は除く)	1,600円/回 ※満13歳未満は2回助成 ※助成対象者で、市民税非課税世帯、生活保護の人は自己負担金を還付(上限2,000円)します。請求期限は令和3年3月26日(金)です。 ※接種費用は医療機関によって異なります。

※インフルエンザと新型コロナウイルス感染症の同時流行に備え、早めに接種しましょう。

※接種券・助成券を使わずに接種を受けた場合や還付など、詳しくはお問い合わせください。

問【高齢者などについて】

健康推進課(TEL27-0030 / FAX27-0032)

【乳幼児について】

子ども家庭課(TEL27-0031 / FAX22-8135)

10月の認知症の人と家族の会「家族の集い」

介護家族・介護体験者が参加して、お互いが抱えている悩みを語り合い、情報交換する場です。

なんでも話し合える場です。お気軽にご相談ください。

	とき	ところ
倉吉会場	10月14日(水) 午後1時半～3時半	倉吉交流プラザ
関金会場	10月28日(水) 午後1時半～3時半	倉吉市高齢者生活福祉センター(関金町関金宿)

献血(全献血)にご協力ください ※変更の場合あり

日 10月25日(日) 午前9時半～正午、午後1時半～3時

所 倉吉未来中心

問 県赤十字血液センター(TEL0857-24-8101)

 **Baby&Mother**
母子保健 問 子ども家庭課
(TEL)27-0031 / (FAX)22-8135

健診	案内	とき	ところ
6か月児健診	令和2年4月生	5日(木)、6日(金)	伯耆しあわせの郷
1歳6か月児健診	平成31年4月生	11月 12日(木)、13日(金)	
3歳児健診※尿検査あり	平成29年10月生	25日(水)、27日(金)	

【受付】午後0時50分～1時15分／**持** 母子健康手帳、アンケート用紙
 ※新型コロナウイルス感染症拡大防止のため、必要な感染症対策を講じて実施する予定です。感染症流行の状況に応じた急な変更の可能性もありますので、ご了承ください。
 ※対象のお子さん、ご家族などに風邪症状や発熱、呼吸器症状などがある場合は健診の受診をお控えいただくようお願いいたします。受診の際には、マスクの着用、検温をお願いします。

内容	とき	ところ	備考
フッ化物歯面塗布 (無料)※要申込	10月8日(木) 午後1時半～3時	中部歯科医師会 口腔衛生センター	持 歯ブラシ、タオル、母子健康手帳 申 中部歯科医師会口腔衛生センター <small>(TEL)22-5472</small>

※妊娠・出産・子育ての相談は子育て世代包括支援センター「くらっこ」(TEL27-0031)へご連絡ください。
 相談日時：平日 午前8時半～午後5時15分

 **Play&Bred**
 子育て総合支援センター
「おひさま」イベント

おひさまわくわくランド「新聞紙であそぼう」
 新聞紙をたっぷり使って、折ったり、ちぎったり、貼り合わせたりしながら、親子で遊べます。
 どんなことができるかな？お楽しみに！！
日 10月16日(金) ①午前10時～10時40分、
 ②午前10時50分～11時半
所 子育て総合支援センター「おひさま」
【対象】 市在住の未就学の子どもと保護者
 ※密集を避けるため各回10組ずつ。定員になり次第、締め切ります。
持 動きやすい服装
申 子育て総合支援センター「おひさま」(TEL/FAX)22-3914)

10月は児童手当支給月です

今回は、10月9日(金)に令和2年6月から9月分の手当を指定口座に振り込みます。
 ひと月あたりの支給額は次のとおりです。

【支給額】

- ① 3歳未満：15,000円/月
- ② 3歳～小学生：10,000円/月(第3子以降は15,000円/月)
- ③ 中学生：10,000円/月

※児童を養育している人の所得が所得制限限度額以上の場合は、特例給付として月額一律5,000円を支給します。

※「第3子以降」とは、高校卒業まで(18歳の誕生日後の最初の3月31日まで)の養育している児童のうち、3番目以降をいいます。

問 子ども家庭課(TEL)22-8220 / (FAX)22-8135)

新1年生の就学時健康診断を行います

令和3年4月に小学校へ入学するお子さんの就学時健康診断を各小学校で行います。10月上旬までに、対象となるお子さんの保護者へ通知書を送付しますので、受診をお願いします。通知書が届かなかつたり、通知書に記載された小学校で受診できない場合は、学校教育課に連絡してください。

【対象児】

平成26年4月2日生まれ～平成27年4月1日生まれ

【健康診断日程】

学校名	実施月日	受付開始時間	開始時間
上北条小	11/6 (金)	午後1時20分	午後1時半
河北小	10/14 (水)	午後0時50分	午後1時20分
西郷小	10/28 (水)	午後1時半	午後1時45分
上灘小	10/28 (水)	午後1時半	午後1時45分
成徳小	10/30 (金)	午後1時10分	午後1時半
明倫小	10/28 (水)	午後0時45分	午後1時15分
小鴨小	10/20 (火)	午後0時50分	午後1時10分
上小鴨小	11/5 (木)	午後1時半	午後1時45分
社小	10/28 (水)	午後1時20分	午後1時35分
高城小	10/29 (木)	午後1時	午後1時15分
北谷小	11/13 (金)	午後0時半	午後0時50分
灘手小	11/5 (木)	午後1時40分	午後2時
関金小	10/20 (火)	午後2時	午後2時15分

問 学校教育課(TEL)22-8166 / (FAX)22-1638)



韓国とアーチェリー

オリンピックに初参戦した韓国アーチェリーチームは、女子個人で金メダルをとりました。その後、団体戦が加わった1988年から2016年までの8大会で、男子は個人で金2、銀3、銅1、団体で金5、銀1、銅1を獲得。女子は個人で金7、銀5、銅4、団体では金8で無敵状態です。

○強豪国になった理由

2020東京オリンピックが延期になり残念です。オリンピックといえば、日本は体操や柔道などの強豪というイメージですが、韓国はアーチェリー強豪国として知られています。

○オリンピックでの成績

韓国は1988年ソウルオリンピックに向けてさまざまな競技の強化に励み、アーチェリーもその一つでした。1984年

まず、大韓アーチェリー協会を1983年から経済的支援を続けている現代グループのバックアップが挙げられます。次に小学生から社会人まで、数多くのクラブやチームが存在し、常々いい選手が供給できる環境も理由の一つでしょう。また、アーチェリーは世界大会より韓国内の大会の優勝が難しいと言われるほど国内競争が過酷です。代表選手になるのも100人の候補から5人にわたる評価試合を経て3人を選ぶほか、現代表の1、2次の免除もないため、オリンピック連続出場はかなり難しいと言われます。

○朱蒙チユモンの国

韓国は昔から弓に長けた民族でした。ドラマ「朱蒙」を見た人は「存じだと思いましたが、高句麗を建国した「朱蒙」の名前の意味も弓のうまい人に与えられる称号で、朝鮮王朝の初代王の李成桂「イ・ソンゲも弓の名手として有名です。また、19世紀までは弓は老若男女が楽しむスポーツとして、多くの人に愛されました。

■今月の一言

「백발백중」
百発百中



鳥取看護大学
鳥取短期大学

白壁土蔵群周辺の観光資源を発掘！

鳥取短期大学 国際文化交流学科

7月28日(火)、本学において、「ゲストハウス『トコトコ』」を拠点に考える地域の観光資源発掘」と題して「とりたん生」と語る会を開催しました。この会は国際文化交流学科の授業「地域交流」において毎年行っており、学生が地域の課題について調査し、その結果をもとに地域の人々と意見交換を行うものです。今年度は、鳥取県からの委託により、「産学官連携実践的教育モデル事業」の一環として、地元の観光関係の方々との協力を得ながら「観光」をテーマに授業を行いました。白壁土蔵群にオープンしたこのゲストハウスは、まち歩き

の拠点にしておらうと、リノベーションした町家を一棟貸ししています。学生たちは、そこに長期滞在してもらうための観光資源を発掘し、そしてそれをどう観光に結び付けるのか、学生ならではの視点から提案しました。



今月のまちの保健室 岡グローバルセンター(☎27-0107)

10月21日(水)午後1時半～3時半 所鳥取看護大学

【内容】体脂肪・血圧・骨密度の測定、健康ミニ講話「夜間頻尿は長生きの勲章」

※新型コロナウイルス感染症拡大防止のため、20人の完全予約制とします。希望する人は、お電話でお申し込みください。なお、感染拡大の状況によっては中止する場合があります。

Library 市立図書館
 市立図書館(☎47-1183/☎47-1180)
 せきがね図書館(☎/☎45-2523)

図書消毒機を設置しました

この消毒機は、図書の表紙だけでなくページの消毒・殺菌を行います。また、ほこりや臭いを取り除くこともできます。

入口を入れて右側に設置していますので、貸出手続きが終わった図書館の資料の消毒・殺菌にご利用ください。



今月のイベント ※参加費無料、事前申込優先

行政書士相談会

日 10月18日(日)午前10時～午後2時
 所 倉吉交流プラザ 第2研修室
 申 鳥取県行政書士会(☎0857-24-2744)

**倉吉の民具から暮らしと技術を知る
 ～「新鳥取県史 民俗2・民具編」を読む～**

日 10月25日(日)午後1時半～3時
 所 倉吉交流プラザ 第1研修室
 【テーマ】「倉吉を歩いた行商～泊の『カンカン部隊』が残したモノ～」
 【定員】30人(先着順) ※10月1日(木)受付開始
 申 市立図書館(☎47-1183)

ぬいぐるみのおとまりかい

日 10月31日(土)午前9時～午後3時
 所 せきがね図書館
 【対象・定員】3歳～小学6年生の兄弟姉妹10組
 申 せきがね図書館(☎45-2523)

交流プラザ第2研修室の無料相談会 ※要申込	
特許等無料相談会	10月7日(水)午後1時～4時 所 情報交流室
ビジネス情報相談会	10月7日(水)午後1時～4時
こころの相談	10月2日(金)午後2時～4時
起業・経営なんでも相談会	10月25日(日)午後1時～5時

10月の開館日カレンダー	日	月	火	水	木	金	土
■休館日(10/1～8は特別資料整理休館)					1	2	3
○おはなしかい(11:00～)倉							
◇あかちゃんのおはなしかい(10:30～)倉	4	5	6	7	8	9	10
△あかちゃんのおはなしかい(10:30～)関	11	12	13	14	15	16	17
○おはなしかい(10:30～)関							
▽音読教室(10:30～)倉	18	19	20	21	22	23	24
○むかし話をきく会(11:00～)倉	25	26	27	28	29	30	31

Museum 倉吉博物館
 倉吉歴史民俗資料館(☎22-4409/☎22-4415)

倉吉歴史民俗資料館・ミニ企画展示

ありのまゝを申告す 国勢調査100年

今年21回目を迎える国勢調査は国の最も基幹的で重要な統計調査です。「国勢調査」とは「国の情勢を調べて知ること」で、開国後の日本が欧米各国と肩を並べるための重要な事業として1902年に「国勢調査二関スル法律」が定められました。3年後に第1回の国勢調査が実施される予定でしたが日露戦争(1904年)、第一次世界大戦(1914年参戦)の勃発により流れてしまい、ようやく実施されたのは、今から100年前の1920年10月1日のことでした。

全国民が対象となる第1回の国勢調査を宣伝するためにさまざまな方法が工夫されました。

はじめての大事業をどのように迎えたのか、100年前の国勢調査をパネルなど関連資料でご紹介します。



第1回国勢調査の記念碑(高城公民館)

日 10月31日(土)まで ※要入館料

自然ウォッチング⑧ 火星大接近

火星は地球と同じく太陽の周りを公転している惑星で、大きさは地球の直径の半分くらいです。火星が地球から遠い位置にあるときは表面の様子が見づらいたのですが、2年2か月ごとに地球に接近し、今年の秋は観察に適した状態になります。

この機会に赤く輝く火星を望遠鏡で観察しましょう。当日は月も輝いており、クレーターも観察できるかもしれません。

日 10月25日(日)午後7時半～

所 倉吉博物館裏駐車場

【定員】20組(50人以内)※先着順

※新型コロナ感染対策として定員制で実施します。

【申込方法】10月10日(土)午前9時から電話による受付(月曜は除く)

※事前申込のない当日参加はできません。

※雨天の場合は中止します。

※感染対策をして天体望遠鏡で観察します。

※マスクの着用をお願いします。

第32回倉吉文化団体協議会連合展

日 10月25日(日)～11月1日(日)

※最終日は午後4時まで

10月の休館日
5日(月)、12日(月)、19日(月)、26日(月)

国勢調査は今年で100年目！

～国勢調査は今も昔も変わらず大切な調査～



クルルちゃん(メス6歳)

国勢調査って今年で100年目なんだって。知ってた？



ん、誰だろう？



くらすけくん

芦田愛菜ちゃん、かわいいな～

国勢調査のポスターを見ていたくらすけくん。すると、犬の「クルル」ちゃんから国勢調査に関する情報が・・・。



こんにちは、くらすけくん。国勢調査は医療や防災など、さまざまな施策に役立てられる大切な調査なんだよ

企画課 高田真徳さん



実施本部で詳しく聞いてみようっ



え～っ！100年目！



まだだった！急いで回答しまーす

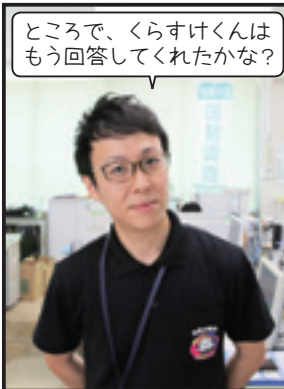

ところで、くらすけくんはもう回答してくれたかな？

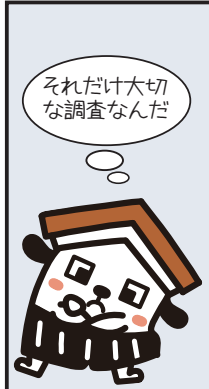

それだけ大切な調査なんだ



第1回高城村調査員の記念写真
出典：『日本国勢調査記念録 第三巻(鳥取県)』(鳥取県立公文書館所蔵)

調査は1920(大正9)年から行われていて、今年で100年目なんだよ。今も昔も変わらず大切な調査といふことなんだよ

国勢調査の回答は10月7日(水)までをお願いします

回答はインターネットが便利です

設問は全部で16問



こちらからアクセスできます



国勢調査オンライン

検索

意外とかんたんです



国勢調査倉吉市実施本部(TEL27-0068/FAX27-0517)

倉吉市の人口

(住民基本台帳)

男: 21,979人 (- 34)

女: 24,433人 (- 40)

計: 46,412人 (- 74)

20,732 世帯 (- 19)

(R2.8.31現在)

編集後記

野外彫刻の取材中、鯉が川で泳ぐ様子を見た学生の、「見るたびに変わる状況がアートだ」という言葉が印象的でした。見慣れた風景の中のアートを色々発見できた一日でした。(一・T)

倉吉東高野球部の優勝報告会を取材。今年は甲子園出場の夢が叶わなかった中、優勝報告を行った選手たちの清々^{きんぎょ}さが印象的でした。一日でも早く「ロコナ」が収束することを願うばかりです。(R・T)

今月の1枚



fukamurasaki530さんの作品
投稿ありがとうございます！

Instagram企画
It's #myくらよし

秋の味覚といえば「梨」
おいしそうだな～



投稿方法はコチラ！

