

くらよし

3

令和3年(2021年)

No.1513

掲載内容は、2月10日
時点のものです。最新
情報は、主催者など
にお問い合わせください。



知っていますか？

特集

ロービジョンのこと

主な内容

- ・ 4月1日より上下水道局お客様センター開設
- ・ 倉吉版経営持続化支援事業など追加支援策決定
- ・ 国民健康保険のお知らせです

【表紙】灘手公民館カリフォルニアロール作り(1月30日(土))
節分を前に、小学生が家族や友達と一緒に、いつもと変わった
恵方巻作りに挑戦しました。

知っていますか？

ロービジョンのひと

皆さんは「ロービジョン」という言葉を知っていますか。何らかの原因により視覚に障がいを受け「見えにくい」「まぶしい」「見える範囲が狭くて歩きにくい」など日常生活に不自由を来している状態をいいます。全国で約145万人いると言われていますが、周りの理解が進まず不安を抱える人が多いようです。ロービジョンの人が安心して暮らせるためには、どのようなことが必要なのでしょう。

☎福祉課(☎22-8118/☎22-7020)

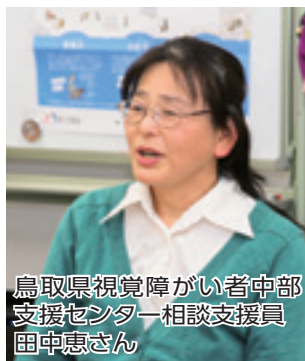

鳥取県視覚障がい者中部支援センター相談支援員 田中恵さん

鳥取県視覚障がい者中部支援センターで視覚障がい者やその家族などから、さまざまな相談を受けている田中相談支援員にロービジョンについて聞きました。

ロービジョンとは

日本では視力・視野のみでなく視覚障がいのために日常生活に不自由のある状態を「ロービジョン」と総称しています。

(公社)日本眼科学会が2009(平成21)年に公表した推定値によると国内の視覚

障がい者164万人のうち約145万人(約88%)がロービジョンと言われています。

国内の視覚障がい者の数 (2009年(公社)日本眼科学会資料)

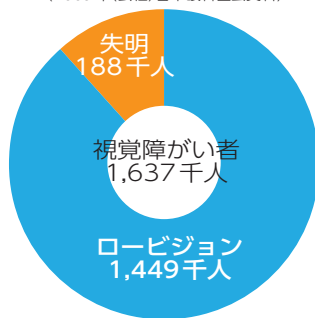

見え方はそれぞれ

ロービジョンの人の見え方は視野が狭くなる、視野の一部が欠ける、暗いところで物が見えない、まぶしくて見えない、色が分かりにくい、片目が失明し脳が疲れるなど人によってさまざまです。見た目では気づかれにくいいため、周りに理解されにくいといった相談を受けることもあります。

周囲からは理解されにくい

ロービジョンの人は外観では理解されにくいため日常生活で困ったことがあっても周りの人に気づかれにくく本人も相談しにくいことがあります。困っている姿を見かけたら声かけや、手引きで誘導をすると安心されると思われます。当然ながら点字ブロックの上には自転車や荷物などを絶対に置かないでほしいです。

また、部屋や機器などを単一の色にしている施設などがありますが、何がどこにあるのかわからなく転倒してしまう人もあります。その場合、誘導テープや、ほかの色を使って濃淡をつけるなどの工夫があると分かりやすくなります。周りの人や施設内のちょっとした配慮や工夫で、ロービジョ

ンの人の不安が解消され、誰もが安心して生活できる環境が整うのではないのでしょうか。

困ったら気軽にセンターへ

視覚障がいや障害者手帳を持っている人、障害者手帳を持っていないで、見えにくさを感じている人やその家族・学校関係者・職場の人・官公庁・他相談支援事業者など、どなたでも気軽に越えたいだけ相談窓口です。

また、月に1回「おしゃべりサロン」として見えない人や見えにくい人が集まる交流会*を開催しています。

視覚や福祉サービスのことに関わらず日頃気になっていることなど相談を受けますので、ぜひ気持ちを聞かせてください。
*新型コロナウイルス感染症の影響で次回は4月を予定しています。

ロービジョンの人の見え方はさまざま



視覚障がい者が安心して生活できる環境づくりを

生まれつきロービジョンの諸家昌司さんに、日常生活で困っていることや必要なサポートなどについて聞きました。

視覚障がい者は不安を抱えて生活している

私は明るい場所では、まぶしくて物が見えにくく、時にはまぶしさで頭が痛くなることもあります。近所であれば、サングラスをかけて1人で外出できますが、遠くに出かけるときは運転免許を持っていないため、妻のサポートが必要です。先日、雪が積もったときは、雪かきがしてあるところが分からず外出を控えたこともありました。

また、緑と青、ピンクと黄色の区別がつかないといった症状もあります。

私のように生まれつき視覚に障がいがある人は幼いころから見えないことに慣れていますが、後天的に視覚に障がいを持った人は、日常生活や将来に対し特に不安な気持ちを抱えながら生活しています。そういった人には心のケアや日常的なサポートが必要だと思えます。



もろが
諸家昌司さん(66歳)
鳥取県視覚障害者福祉協会
中部支部所属。生まれつき
「弱視」と診断され、まぶしさ、
色の見えにくさなどの症状が
ある。高校在学中に、はり・
きゅう・マッサージの免許を
取得し、現在は市内で整骨院
の院長を務める。

声かけだけでも安心につながる

視覚障がい者の中でもヘルプマーク*をつけている人や白杖を持っている人へは声をかけやすいかも知れませんが、そうでないロービジョンの人は周りからは気づかれにくいいため、声をかけてもらえない場合が多いと思います。困っているときはもちろん、そうでないときも声をかけてほしいです。何気ない気づかいが視覚障がい者にとっては安心につながります。

*配慮を必要としていることが外見では分かりにくい人が周りの人に配慮が必要であることを知らせるためのマーク(右図)のこと。



雇用の場を増やしてほしい

私が学生のころ、視覚障がい者の仕事といえば、はり・きゅう・マッサージ師だったので、就職に困る人はほとんどいませんでした。しかし最近は視覚障がい者以外のはり・きゅう・マッサージをはじめ国家資格を持たない、整体、〇〇マッサージ、カイロなどが激増し視覚障がい者の就職先が無くなり困っていると言った声をよく聞くことから、事業所の皆さんには視覚障がい者の雇用をお願いしたいです。学校を卒業しても就職先がないのでは、学生の意欲も低下しますし、何より自立した生活を送ることができない視覚障がい者を増やしてしまうことになるからです。雇用の場が増え安心して生活できる環境が整えば、視覚障がい者の不安も解消されるのではないのでしょうか。

安心して暮らせるまちへ

ロービジョンの人の見え方はさまざま、支援が必要な場合でも外見からは理解されにくい場合があります。私たちがそのことを正しく理解し、点字ブロック上に荷物などを置かない、白杖やヘルプマークを持っている人や困っている人を見かけたら声かけをするなど、ほんの少しの気づかいで、ロービジョンをはじめ視覚障がい者が安心して暮らせるまちになります。

また、見ることに不自由を感じていて困っているなど視覚についての悩みがあれば、鳥取県視覚障がい者中部支援センターや鳥取県ロービジョン相談窓口などに相談しましょう。

視覚に関する不安や悩みごとの相談はこちら

鳥取県視覚障がい者中部支援センター

所 パープルビル4階(山根)

日 月曜日～金曜日(祝日などを除く)午前9時～午後4時

問 27-1654 / FAX 27-1885

✉ c-senta@tottori-lighthouse.or.jp

鳥取県ロービジョン相談窓口

所 鳥取大学医学部附属病院内(米子市西町)

日 月・火曜日 午前9時～11時

問 080-9433-5279



上下水道局 4月1日から お客様センター開設

☎上下水道局(☎27-1132/☎27-0639)

上下水道局は、4月1日からお客様センターを開設します。センターでは、市から委託を受けた民間業者が、上下水道の使用開始・中止の手続きや料金の収納事務などを行います。

※センター開設に伴い、お客様に必要な手続きはありません。

※個人情報とは適正に取り扱われます。



制服(冬期)▲
(夏期)▶

委託先：第一環境株式会社

お客様センターの主な業務

- 上下水道の使用開始および中止の受け付け
 - 水道使用者や支払い方法の変更など、各種変更の受け付け
 - 水道メーターの検針
 - 水道料金などの請求や収納に関する業務(滞納整理含む)
- ※センター職員が業務に従事する際は、「事務従事者証」を携行しています。

倉吉市上下水道局お客様センター

営業時間 午前8時半～午後5時15分(土日祝日を除く)

所在地 本庁舎1階 西玄関(葵町722番地)

問い合わせ ☎27-1132/☎27-1133

本庁舎1階 西玄関

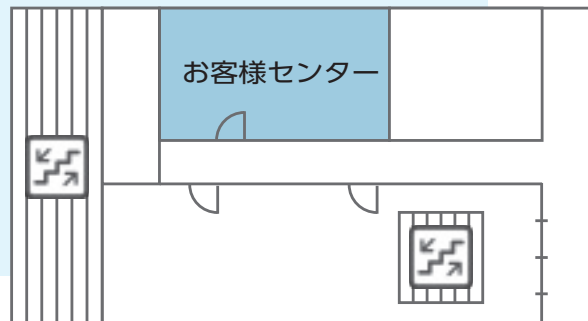

←成徳小学校

各種手続きはお早めに

- **水道管凍結破損による水道料金などを減額します**

水道管の凍結破損で漏水したとき、高齢者(70歳以上)または障がい者のみで構成される世帯のうち、被害を未然に予防することが困難であったと認められる家庭は、水道料金および下水道使用料を減額する場合があります。該当する家庭は、窓口にご相談ください。

※給湯器・ボイラーなどの破損による漏水は下水道使用料のみ減額となる場合があります。

- **水道の使用開始・使用中止の届け出はお早めに**

水道を新たに使用するときや、使用を中止するときは届け出が必要です。

3月～4月は届け出が集中しますので、早めの手続きをお願いします。

営業時間内にファクシミリまたは窓口にてお申し込みください。

窓口

3月31日まで 上下水道局お客様窓口(本庁舎2階 ☎27-1132/☎27-0639)

4月1日から 上下水道局お客様センター(本庁舎1階 ☎27-1132/☎27-1133)

3月16日
受付開始!

新型コロナウイルス
感染症の影響を受けた

市内で事業を営む皆さまへ

新型コロナウイルス感染症の感染拡大の影響により売上減少などの影響を受けた市内事業者を支援します。詳しくは、市ホームページをご覧ください。お早めに商工観光課へご相談ください。

☎商工観光課(☎22-8129 / ☎22-8136)



▶ 倉吉版経営持続化支援事業(国3次補正分)

	対象者	支援額
一般支援型	令和3年1月～12月の間で1か月の売り上げが令和元年または2年の同月に比べ50%以上減少した事業者(全業種)	法人：一律20万円 個人：一律10万円
特別支援型	令和3年1月～12月の間で1か月の売り上げが令和元年または2年の同月に比べ1,000万円以上減少した事業者(飲食・宿泊業、卸売・小売業、生活関連サービス業、観光関連業種(お土産・梱包資材製造、旅行運送業))	一律50万円

▶ 経営者チャレンジアップ支援事業

対象者	取り組み例	支援額
<ul style="list-style-type: none"> ● 専門機関(金融機関、税理士、M&A仲介会社など)との協力により新分野展開、事業再編、事業承継に取り組む事業者 ● 自社努力による新型コロナウイルス感染症感染防止に向けた感染対策など新しい生活様式の中で経営改善に取り組む事業者 	EC通販(インターネット通販など)、ホームページの立ち上げ、事業継承、消毒液・体温測定器・空気清浄機などの設置、抗体検査キットを用いた自主的検査の実施による安心安全PR活動など	補助率4分の3 上限50万円



ネットで
簡単予約!

JR倉吉駅で パーク&ライド サービス開始



JR倉吉駅の特急列車利用者の駐車場予約が、スマートフォンやパソコンを使ってできるようになりました。利用する30分前まで予約受付可能となり、大変便利です。

利用開始日 3月12日(金)

※利用日の1か月前から受付可能

利用条件 JR特急列車を利用する場合

予約方法 スマートフォンやパソコンを使い、専用ホームページから予約してください。

※駐車台数には限りがあります。

※詳しくはホームページをご覧ください。

料 1日300円(税込)

問 JR西日本レンタカー&リース(株)☎06-4868-8501 ※受付時間：平日午前9時～午後6時



東京2020オリンピック 聖火リレートーチ 巡回展



東京2020オリンピック聖火リレーが、5月21日(金)、22日(土)に県内で実施されます(倉吉市は21日)。このリレーで使用する聖火トーチを県内各市町村で展示します。

倉吉市巡回展示

日 3月13日(土)～18日(木) ※15日(月)は休館日
午前9時～午後8時

所 倉吉未来中心アトリウム

※新型コロナウイルス感染症の拡大状況により、内容変更または展示中止となる場合があります。

問 東京2020オリンピック聖火リレー鳥取県実行委員会事務局(☎0857-26-7921)



画業25周年・芸能生活45周年記念

片岡鶴太郎展

顔
— Faces —



芸人、俳優、画家、書家、ボクサー、ヨガマスターとして活躍中の片岡鶴太郎さんの作品展を開催します。

博物館では2012年にも椿を描いた作品を中心とした片岡鶴太郎展を開催し多くの人にご覧いただきました。椿を縁とし、片岡さんは倉吉市観光大使にも就任されています。9年ぶりに開催する本展では、代表作をはじめ日本画、墨彩画、油彩画、パステル画などの新作を中心に約100点展示します。

メインビジュアルに富士山を選び、映像と融合させた展示に挑戦しています。倉吉市の木である椿作品を集めた「椿の間」や倉吉オリジナル作品もご期待ください。

4/24(土)～5/23(日)

倉吉博物館

入館料

一般1,200円(1,000円)、高校・大学生800円(600円)()内は前売りまたは有料20人以上の団体料金/障害者手帳などを提示した人は無料(介助者は有料)/70歳以上の人は証明書提示で当日券1,000円/中学生以下無料

プレ展示「片岡鶴太郎展」

倉吉限定

片岡鶴太郎展のプレ展示として椿作品を中心に10点を展示します。展示作品は24日から展示する内容と異なります。

期間：4月3日(土)～18日(日)

場所：倉吉博物館(美術所蔵品展「花の咲く風景」同時開催)

入館料

前売り券をお持ちの人は無料。お持ちでない人は常設展示入館料が必要。常設展示入館料(団体料金):一般220円(160円)、高校・大学生110円(50円) 70歳以上の人、中学生以下、障害者手帳などを提示した人は無料

☎倉吉博物館(☎22-4409/☎22-4415)



《こぼれ椿》

第47回 倉吉春まつり

感染症拡大防止のため、規模を縮小して開催します。ご理解いただきますようお願いいたします。

※4月開催のイベントは、市報4月号に掲載します。



最新情報はホームページでご確認ください。

3月下旬
～
4月上旬

会下谷川ぼんぼり点灯

所会下谷川桜並木通り

☎上灘公民館(☎22-0640)

3/26(金)
～
6/13(日)

倉吉の魅力を伝えたい フォトコンテスト～2021春～

☎(一社)倉吉観光MICE協会(☎24-5371)

Web開催

中止するイベント

打吹公園ぼんぼり点灯・屋台出店

☎倉吉春まつり振興会(☎22-2191)

せきがねつつじ温泉まつり

☎NPO法人養生の郷(☎45-3988)

第17回うわなだ桜まつり

☎上灘公民館(☎22-0640)

くらよし打吹流しびな

☎倉吉打吹ライオンズクラブ(☎24-6855)

観光土産品まつり

☎鳥取中部観光土産品協会(☎22-2191)

中部地区春季柔道大会

☎鳥取県柔道連盟中部支部(☎090-9500-8053)

お得で便利な 路線バス定期券のご紹介



☎ 企画課 (TEL 22-8161 / FAX 22-8144)

高齢者向け

購入時に必要なもの

- 年齢を証明できるもの(保険証・運転免許証など)
- 顔写真(縦27mm×横21mm)

	対象者・有効期間・価格	使用範囲
ブランド70	70歳以上 ● 6か月…26,200円	県内路線バス(一部路線除く) 日ノ丸自動車 共通 日本交通
架け橋	70歳以上 ● 6か月…20,900円	県内路線バス(一部路線除く) 日ノ丸自動車のみ
シルバー悠遊	65歳以上 ※有効期間内に、65歳の誕生日を迎える人も対象 ● 3か月…10,400円 ● 6か月…17,700円 ● 1年間…31,400円	県内路線バス(一部路線除く) 日本交通のみ

定期券の問い合わせ・購入は
日ノ丸自動車(株)倉吉営業所 (TEL 26-4111) または、日本交通(株)倉吉営業所 (TEL 26-1115)
※紹介した以外にも、通勤・通学用の定期券を発行しています。

学生向け

購入時に必要なもの

- 通学証明書、または学生証明書

	対象者・有効期間・価格	使用範囲
ステップ	高等学校、専門学校、専修学校に在学中の人 ● 有効期間 1か月、3か月、6か月 ● 価格 通常定期券額の44.4%を割引	県内路線バスの申込契約区間(一部路線除く) 日ノ丸自動車のみ ※通常日ノ丸定期券と同様の扱いです。

高校生の通学費を助成します

中部地区の高校などに通学する生徒の通学定期券購入費(JR、路線バス)を助成します。

申請時期(8月・2月頃)が近付いたら市報やホームページなどでお知らせしますので、ご確認ください。

助成対象額

通学定期券の購入費が月額7,000円を超えた額

☎ 教育総務課 (TEL 22-8165 / FAX 22-1638)

高齢者の運転免許自主返納支援事業の受付が3月末で終了します

☎ 防災安全課 (TEL 22-8162 / FAX 22-1087)

市が実施している、高齢者の運転免許証自主返納支援事業の申請受付は、3月31日で終了します。対象となる人でまだ申請していない人や、返納を予定している人は、早めの手続きをお願いします。

※3月31日までに免許を返納しても、4月以降は申請の受け付けができません。

※すでに申請して引換証をお持ちの人は、引換証の期限までバス定期券・タクシー乗車券の引換えができます。確認のうえ、期限までに引換えてください。

対象者

免許返納時に市に住所がある満70歳以上の人で、自動車の運転免許証を自主的に免許センターなどに返納した人

※返納してから1年以内の人に限りです。

支援内容

路線バス共通定期券またはタクシー共通乗車券(約25,000円相当分)を2,000円で2回まで購入できます。

※購入できるのは、一年限りです。

※定期券などの使用期限は半年です。

申請に必要なもの

運転経歴証明書、免許証の取消通知書、印鑑

申請窓口

防災安全課(本庁舎4階)、第2庁舎総合案内(第2庁舎1階)、関金支所



マイナンバーカードを申請しよう

☎倉吉市マイナンバー専用ダイヤル(☎27-0007)、市民課(☎22-8155/☎24-6711)



マイナンバーPRキャラクター
「マイナちゃん」

マイナンバーカード交付申請書が届きます

3月末までに、マイナンバーカードを申請していない人を対象に、地方公共団体情報システム機構から交付申請書(QRコード付き)が届きます。交付申請書にあるQRコードをスマートフォンなどで読み取って簡単に申請できるほか、パソコンや郵送などでも申請できます。この機会に、マイナンバーカードの申請をお願いします。



▲マイナンバー(個人番号)カード交付申請書



通知カードに同封の申請書でも申請できます

交付申請書が届いていなくても、通知カード(平成27年頃送付)に同封の申請書で同様の手続きができます。

通知カード送付イメージ▶



市民課が申請を支援します

市民課では、事前予約制でマイナンバーカードの申請支援を行っています。また、市職員が公民館や企業などへ出向き、おおむね10人以上を対象にマイナンバーカードの一括申請を受け付けています。詳しくは、市民課へお問い合わせください。

3月末までに申請してマイナポイントをもらおう

マイナポイントの対象期間が、3月末から9月末に延長となりました。現在マイナンバーカードを持っていない人も、**3月末までに交付申請を行えば**、マイナポイントがもらえます。

住所・氏名変更手続きにはマイナンバーカード、住基カードを持参しよう

転入・転居など住所異動に伴う届け出や、婚姻・養子縁組など氏名変更の届け出をするときは、併せてマイナンバーカードおよび住基カード記載事項の変更が必要です。変更手続きの際は暗証番号の入力が必要ですので、事前に暗証番号を確認しておきましょう。

また、次の期限内に転入の届け出と継続利用手続きを行わないとカードが失効します。

- 1 転入届
転出予定日から30日以内かつ、転入日から14日以内
- 2 カード継続利用手続き
転入届出日から90日以内

※住所・氏名変更に伴い「署名用電子証明書」が失効するため、再発行が必要となります。

学業・文化芸術活動への努力と功績を表彰

☎教育総務課(☎22-8165/☎22-1638)



東中学校での伝達式の様子(2月9日(火))

を表彰

《個人の部》

小・中学校、高校から11人

(学校教育・社会教育・文化芸術などの分野で顕著な成績を収めた個人や団体を表彰)

倉吉市教育委員会表彰

市内小・中学校から18人
(小・中学校の最高学年に在籍し、学校生活において、学習・スポーツ・文化・地域での活動などで顕著な活躍をし、特にほかの児童生徒の模範となる人に、倉吉市教育振興基金の事業として授与)

打吹公園だんご教育奨励賞表彰

令和2年に学習やスポーツ、文化、地域活動などで優れた成績をおさめた児童・生徒を表彰しました。受賞者へは、感染症拡大防止の観点から、各学校にて表彰状と副賞が授与されました。

上小鴨保育園が食育推進活動知事表彰を受賞

☎子ども家庭課(☎22-8100/☎22-8135)

1月19日(食育の日)、上小鴨保育園が、地域の特性を生かして意欲的に食育活動に取り組んでいる団体として、「令和2年度食のみやこととりキラリと光る食育推進活動知事表彰」を受賞しました。

育てて、食べることを楽しんで「生きる力」を身に付ける

園では、園で収穫した野菜で味噌汁を作る「ザフ・グツ野菜デー」を毎月開催しています。野菜は、年間を通して収穫物があるように計画を立て、土作り・栽培・収穫・調理の一連の流れを子どもたちが主体的に行っています。この活動を通して、子どもたちが達成感や実験のおもしろさを体験しながら取り組めるように工夫しています。

このほか、地元商店と連携した魚の解体ショーの見学や、魚つかみで取った魚の腹ワタを取り、炭火で焼いて丸かじりする体験を通して、命の大切さを学んでいます。

さまざまな活動の中で発せられた子どもの歌声を歌詞にした歌を生活発表会で保護者や地域の人に披露したり、歌にちなんだ子どもたちの絵を倉吉市部落解放文化祭に出品するなどして

地域住民とふれあう機会を設け、園内の活動に留まらないよう工夫しています。

これらの活動の成果として、子どもたちは苦手なものも残さず食べられるようになり、保護者からとても喜ばれています。

全ての保育園で食育を

市では、園毎に保育の中に積極的に食育活動を取り入れ、子どもたちの「生きる力」を育てる取り組みを行っています。子どもだけでなく、保護者世代の食育にも繋げていくために、今後市立・私立含めた全保育園と協力し、年間を通じた食育活動を行っていきます。



上小鴨保育園年長・年中組のみなさん

犬の登録と狂犬病予防集合注射を実施します

☎環境課(☎22-8168/☎27-0518)



狂犬病予防法により、犬を飼っている人は、必ず飼っている犬を登録をして、毎年1回予防注射を受けさせるよう決められています。

注射を打った後に会場から自宅まで歩いて帰ると犬の体にかかる負担が大きいことや、アレルギー反応が出た場合に医療設備がないために対応ができません、犬が死亡してしまう事故が全国的に発生しています。犬のことを考えて、動物病院で予防注射を接種しましょう。

【予防接種の注意点】

- ・ 通知書に記載されている問診票に必要事項を記入してください。
- ・ 問診で体調が悪いと判断した場合は、予防注射をお断りする場合があります。
- ・ 普段はおとなしい犬でも知らない人や犬が多い会場では興奮状態になることがありますので、注射を打つときは犬が暴れないようしっかりと抱えてください。
- ・ フンは飼い主の責任です。
- ・ 動物病院で予防接種を受ける場合、病院によっては初診料、カルテ作成料が発生することがあります。

持っていくもの

- ・ 予防注射通知書 ※3月上旬発送。未登録の場合は不要。
- ・ 注射料金

登録済みの犬	3,100円
未登録の犬	6,100円

犬の登録・狂犬病予防注射の実施日程

		とき	ところ	
4月	9(金)	13:30~13:50	関金	堀地区多目的研修集会所
		14:10~14:40	上小鴨	上小鴨公民館
	12(月)	13:30~13:50	西郷	上余戸公民館
		14:10~14:40	明倫	倉吉福祉センター(福吉町)
	13(火)	13:30~13:50	灘手	灘手公民館
		14:10~14:40	社	社公民館
	15(木)	13:30~14:00	上北条	上北条公民館
		14:15~14:30	上井	中部教育会館(福庭町1丁目)
	16(金)	13:30~14:00	関金	関金支所
		14:20~14:40	小鴨	小鴨公民館
	21(水)	13:30~13:50	北谷	久米農村広場
		14:00~14:25	高城	高城ふれあいセンター

※新型コロナウイルス感染症の影響により中止する場合があります。

国民健康保険のお知らせです

☎保険年金課(☎22-8124/☎22-2954)

異動の手続きが必要ですよ

●春は異動の多い季節です

3月、4月は、進学や就職・退職、引越など異動が多い時期です。

市外に転出すると倉吉市の保険証は使えなくなります。ただし、進学や特定の施設に入所する場合には、保険年金課へ届け出ること、これまでどおり保険証を使える場合があります。

●加入・離脱は

就職や家族の扶養になったことで職場の健康保険に加入した場合は、国民健康保険を離脱する手続きが必要です。また、退職や家族の扶養からはずれて職場の健康保険を離脱した場合は、国民健康保険に加入する手続きが必要です。どちらの場合も早めに手続きをしてください。

※国民健康保険を離脱する手続きは、原則として郵送でお願いします。

次の①～③を保険年金課あてに郵送してください。

①職場から交付された健康保険証の写し(離脱する人全員分)

②国保の保険証(離脱する人全員分)

③住所・氏名・電話番号を記入した用紙

都合により窓口での手続きを希望する人は、①の原本と②を持って、

保険年金課または関金支所の窓口にお越しください。

●届け出が遅れると

届け出が遅れると、保険料をさかのぼって納める必要が生じたり、保険料の二重払いとなる場合がありますのでご注意ください。

医療機関などの適正受診を

医療機関などを受診する際は保険証をその都度、必ず窓口に表示してください。国保からほかの健康保険への加入手続き中で、まだ手元に新しい保険証が届かないうちに医療機関を受診する場合は、必ず健康保険の切り替え中であることを医療機関の窓口へ伝えてください。国保の資格がないのに、国保の保険証を使用した場合、医療費を国保に返還していただきますのでご注意ください。

非自発的失業者の国民健康保険料軽減について

65歳未満で退職し、雇用保険の特定受給資格者(倒産、解雇による離職など)および特定理由離職者(雇止めによる離職など)と認定されている人は、申請により国民健康保険料の軽減が受けられます。

対象となる人には申請書を送付します。都合により窓口での申請を希望する人は、「雇用保険受給資格者

証」と保険証を持って保険年金課の窓口にお越しください。

【対象者】

雇用保険受給資格者証の離職理由コードが11・12・21・22・23・31・32・33・34の人が対象です。

【軽減額】

国民健康保険料は前年中の所得などをもとに算定します。保険料の軽減が適用された場合には、前年中の給与所得を100分の30とみなして保険料を算定します。

【軽減期間】

離職日の翌日から翌年度末までの期間です。

※雇用保険の求職者給付基本手当などを受ける期間とは異なります。

保険料の納付相談

国民健康保険料は、納付期限までに納付しないと督促状が送付されます。さらに、相談もなく保険料の滞納が続くと、財産の差し押さえや資格証明書の交付(医療機関窓口で一度医療費の全額を負担していただく)といった措置の対象となります。事情により納付が困難な場合は、納付方法について、早めに保険年金課へご相談ください。

納付義務者の生活状況や事情に応じて、徴収猶予、分割納付や減免などの制度があります。放置せずに、

必ずご連絡・ご相談ください。
※納付相談は原則として電話でお願いします。

社会保険料控除について

令和2年中(令和2年1月1日～令和2年12月31日)に支払った国民健康保険料・後期高齢者医療保険料は、令和2年分の確定申告時に所得控除(社会保険料控除)の対象になります。申告漏れがないよう、注意してください。

納付書で支払った領収書を紛失した場合など、年間の保険料納付額が分からない場合には、保険年金課に電話でお問い合わせください。

保険料の減免申請は3月末までに

新型コロナウイルス感染症の影響による国民健康保険料の減免申請の受付期限は3月31日(水)です。対象となる人でまだ申請していない人は申請をお願いします。

詳しい内容は、保険料決定通知書に同封のチラシ、令和2年市報7月号、10月号、市ホームページで確認してください。

※減免の相談、申請書の書き方などは、保険年金課に電話でお問い合わせください。





倉吉市人権政策課
 ☎22-8130 / ☎23-9100
 ✉jinkenseisaku@city.kurayoshi.lg.jp

人権相談の日程(予定)

- 【倉吉会場】**
 日 3月18日(木)午後1時～3時
 4月19日(月)午後1時～3時
所第2庁舎303会議室
【関金会場】
 日 3月26日(金)午後1時～3時
 4月30日(金)午後1時～3時
所高齢者生活福祉センター

なくそう差別落書き

差別落書きとは

差別意識や偏見に基づき、相手を傷つけ、侮辱する言葉を使ったもので、人の心を傷つけるとともに、見た人に新たな差別意識を植え付けて、偏見を助長、拡大させるおそれがあり、見過ごすことができないものです。

法に触れる可能性も

落書きは、刑法（建造物等損壊罪、器物損壊罪）や軽犯罪法に基づき罰せられる場合があります。
 また、特定の個人を誹謗・中傷するものは、刑法の侮辱罪や名誉毀損罪で訴えられることもあります。

もし差別落書きを発見したら

- 1 すぐに施設管理者または人権政策課に連絡をする。
- 2 施設管理者は、差別落書きを発見または通報を受けた場合、その場で消去せず紙で覆うなど、人目に触れないようにした上で落書きを保存してください。
- 3 速やかに人権政策課にご連絡ください。

差別落書きをなくすためには

皆さんが、「差別落書きは悪質で卑劣な行為であり、絶対に許さない」というしっかりした意志をもつことが重要です。差別落書きの根底には、差別意識や偏見があります。
 地域などで開催される人権学習会などに積極的に参加し、一人一人が人権を尊重し、人権問題を自分のこととして捉え、誰もが安心して住めるまちにしましょう。

男女共同参画推進市民会議
委員を募集します

男女共同参画の推進に関する施策など、重要事項の調査、審議をしていただく委員を募集します。

【任期】
 令和3年5月24日～令和5年5月23日（2年間）

【募集人数】 若干名

【募集方法】
 指定の応募申込書に必要事項を記入いただき、人権政策課へ提出してください。

※提出された書類などは返却しません。
 ※応募申込書は市ホームページからダウンロードするか、人権政策課および各人権文化センターで配布します。

【募集期間】
 3月1日(月)～3月26日(金)
 ※郵送の場合は当日消印有効
 ※詳しくはホームページをご覧ください。



女性が自分らしく輝ける社会の実現へ

3月8日は国際女性デーです。言語・文化・政治や経済的な壁に関係なく、社会に貢献した女性の勇気と決断をたたえる日です。

国際女性デーは女性の参政権を求める声から生まれたものですが、現在では参政権だけではなく、幅広く女性の権利を守る動きへと変わってきました。女性が「女性だから」という理由で制限をかけられることなく、いきいきと生活できる社会にするため、2022年に開催する日本女性会議では「だれもがさ

らに力を発揮できる社会」の実現について全国の皆さんと語り合います。



企画部会の様子

実行員会だより

No. 1

日本女性会議
2022 in
鳥取くらし



倉吉市自治公民館連合会

☎地域づくり支援課 (☎22-8159 / ☎22-8230)

◎会長・副会長を 紹介します

倉吉市自治公民館連合会の会長および副会長が、同会規約に基づく常任委員会での互選の結果、次のとおり決定されました。



【会長】

笠見 猛さん
(中野／北谷地区自治公民館協議会会長)



【副会長】

生田 均さん
(旭北／上井地区自治公民館協議会会長)



齋木 英宏さん
(宮川町2丁目／成徳地区自治公民館協議会会長)



林 達夫さん
(岩倉／小鴨地区自治公民館協議会会長)

◎自治公民館の館長が決まりました

1年間お世話になります。

◎地区協議会長

◎地区協議会副会長

敬称略

自治公民館名		館長名
上井(17)	上北条(10)	
河北団地	穴窪	吉田 剛
上井町1丁目西	大塚	生田 正範
上井町1丁目東	中江	泉 均
尾崎 真喜枝	井手畑	徳田 靖彦
松本 敏彦	新田	伊東 祐孝
林 昭富	下古川	中嶋 潔
◎旭北	小田	山本 英弘
旭南	◎小田東	中井 浩
旭西	古川沢	西谷 正敏
旭東	◎中江西	松村 久
天神町	清谷	眞壁 照雪
大平町	福庭	長井 承夫
海田南町	福庭東	土井 貴徳
◎海田西町・河北町	伊藤	伊藤 一行
平本	濱本	平本 良明
伊藤 文男	里田	里田 雅昭
伊藤 文男	西本	西本 常良
吉岡 幹男	吉岡	吉岡 幹男
増井 壽雄	旭南	増井 壽雄
生田 均	◎旭北	生田 均
林 昭富	柳町	林 昭富
松本 敏彦	上井本町	松本 敏彦
尾崎 真喜枝	上井町1丁目東	尾崎 真喜枝
池田 将登	上井町1丁目西	池田 将登
長谷川 洋子	河北団地	長谷川 洋子
成徳(23)	上灘(12)	西郷(10)
仲ノ町	◎東巖城町	山根
葵町	◎下田中町	山根 喜寛
◎東町	馱経寺町	小谷 喜寛
湊町	米田町	小谷 喜寛
住吉町	円谷町	小野 進
見日町	◎虹ヶ丘町	大隅 洋志
幸町	大原	大隅 洋志
三明寺西	栗尾	岩崎 幸雄
三明寺東	上余戸住宅	増田 篤規
昭和田	◎上余戸	福田 裕子
◎田内	八屋	涌嶋 博文
東巖城町	伊木	中井 義寛
上灘町	山根茶屋	深田 佳洋
馱経寺町	河本 良一	河田 雅志
米田町	山根	河田 雅志
円谷町	山根 喜寛	河本 良一
◎虹ヶ丘町	小谷 喜寛	河本 良一
大原	小谷 喜寛	河本 良一
栗尾	小谷 喜寛	河本 良一
上余戸住宅	小谷 喜寛	河本 良一
◎上余戸	小谷 喜寛	河本 良一
下余戸	小谷 喜寛	河本 良一
八屋	小谷 喜寛	河本 良一
伊木	小谷 喜寛	河本 良一
山根茶屋	小谷 喜寛	河本 良一
山根	小谷 喜寛	河本 良一
自治公民館名	館長名	
荒神町	(未選出)	
宮川町	坂上 照子	
◎宮川町2丁目	齋木 英宏	
堺町1丁目	松原 貞雄	
堺町2丁目	大坪 里志	
堺町3丁目	吉村 篤孝	
研屋町	原田 忠志	
◎明治町2丁目	中原 俊輔	
大正町	宮脇 久司	
大正町2丁目	奥野 秀應	
新町1丁目	中川 秀樹	
新町2丁目	安田 収	
新町3丁目	脇坂 幸司	
魚町	松尾 嘉一	
東仲町	矢吹 泳司	
西仲町	牧田 憲明	
西町	柳本 宏一	
◎福吉町	米舂 隆生	
福吉町2丁目	大川 美一	
旭田町	中山 睦人	
金森町	井中 日出子	
◎瀬崎町	政次 康仁	
東岩倉町	鷺見 寿久	
西岩倉町	田村 幹夫	
◎越中町	椿 一朗	
越殿町	田中 淑郎	
自治公民館名	館長名	

社(18)										灘手(9)						明倫(16)						自治公民館名							
横田	福光	秋喜	国分寺	大沢	国府	不入岡	和田東町	和田	大谷茶屋	大谷	○寺谷	○上神	半坂	尾原	津原	◎谷	鋤	○穴田	別所	○穴沢	北面	みどり町	八幡町	余戸谷町	河原町	鍛冶町2丁目	鍛冶町1丁目	広瀬町	自治公民館名
福田	大羽	秋藤	高岡	坂根	神野	田中	近藤	瀬尾	藤井	川口	塚根	中尾	筏津	伊藤	伊藤	明里	馬壁	伊垣離	吉田	瀬尾	井谷	中島	渡邊	井本	松島	山崎	岡	松井	館長名
徳美	省吾	泰之	誠一	勇治	雄一	孝志	健治	誠	仁志	誠	正幸	昭二	征記	博美	裕章	利彦	茂美	克秀	康雄	泰彦	秋人	立志	法子	敏彦	博隆	政彦	伸充	實	

高城(24)				北谷(18)										社(18)				自治公民館名											
○下福田	○勝負谷	○上福田	上米積西	上米積本郷	下米積	汗干	つづが丘	大河内	森	長谷	◎中野	悴谷	杉野	沢谷	福富	藤井谷	横谷	仙隠	志津	尾田	福本	○才ヶ崎	三江	秋喜新町	秋喜西町	馬場町	◎西福守町	黒見	自治公民館名
山崎	中上	福田	菊留	尾崎	福永	澤成	山崎	古林	武村	重道	笠見	東本	椿	野嶋	船木	中橋	本荘	森下	朝倉	牧原	高橋	山下	井上	藤井	宮本	穴戸	松田	藤戸	館長名
晴美	秀一	義克	信一	潤二	敏明	広明	謙一	一久	忠明	里史	猛	静美	逸弘	博道	達哉	俊雄	昭人	富男	正博	鉄矢	行寛	光史	博文	上人	初男	雅典	裕一	達夫	

小鴨(22)					高城(24)													自治公民館名											
西鴨	天神野	小鴨	◎岩倉	大宮	東鴨新町	弓削	長坂新町	○長坂町	下大江	富海	若葉町2丁目	若葉町1丁目	上米積東	立見	棕波	般若	上大立	○横手	大立	岡	福積	河来見	桜	旭原	服部	今在家	昭和	妻ノ神	自治公民館名
古田	宮脇	西嶋	林	蓑原	川口	谷口	米廣	山根	竹尾	林	松田	谷本	藤本	宮本	山岡	高岡	照下	河野	中野	門脇	野田	山根	佐々木	藤井	吉田	山増	田中	中田	館長名
千明	久翁	尊昭	達夫	誠	義人	明	正人	誠	征二	圭之助	英樹	幸義	保徳	清人	重隆	武人	崇	正人	博文	幸男	一臣	康弘	久	享	知人	博通	則義	昭公	

関金(28)				上小鴨(11)							小鴨(22)							自治公民館名											
真野原	明高	福原	米富	小泉	野添	笹ヶ平	○広瀬	○耳	生竹仙隠	生竹	◎若土	中田	福山	石塚	住吉	上古川	蔵内	打吹団地	北野住宅	北野	鴨川町南	鴨川町	福守町	○西倉吉町	丸山町	生田	中河原一	中河原	自治公民館名
小谷	谷本	小椋	福井	小椋	天野	岡田	蔵増	笠原	佐治	栗原	米田	杉原	竹市	山根	桑垣	河西	岸田	西村	小林	石原	佐々木	山本	木地谷	石田	増田	山本	森	北村	館長名
利夫	正寿	幸人	昭登	勇夫	幸男	富士夫	保則	勘六	利美	晴久	清隆	広明	清志	敬志	智志	延雄	昭二	修治	浩二	修司	孝治	健介	和夫	正紀	孝二	和雄	和夫	秀徳	

関金(28)													自治公民館名								
山口	郡家	マロ工団地	○大坪団地	城山	大坪	金谷	滝川	本町	中町	上町	安歩	◎八王子	駅前	大鳥居	松河原	泰久寺	今西	南堀	鴨ヶ丘	堀	自治公民館名
鐵本	鷺見	上口	山根	平岩	杉谷	太田	石井	野田	小川	岩倉	保田	若竹	中井	進木	鳥飼	竹ノ内	池谷	向井	佐々木	笠原	館長名
達夫	和夫	正道	輝昭	政美	勝政	雅己	進一	芳彦	千明	寿一	直樹	耕二	明則	悟	英之	誠一	泰一	昭雄	隆	宣幸	

合計218自治公民館



コミュニティ助成事業 を実施しました

コミュニティ助成事業は、宝くじの社会貢献広報事業として、宝くじの受託事業収入を財源として実施されます。宝くじは、わたしたちの身近で役立っています。

【一般コミュニティ助成事業】

小田自治公民館に、除雪機ほか、コミュニティ活動備品を整備しました。



【コミュニティセンター助成事業】

海田東町自治公民館を新築し、備品を整備しました。



☎地域づくり支援課(☎22-8159 / FAX 22-8230)

3月1日から7日まで 春季全国火災予防運動

火災が発生しやすい季節を迎えます。市民一人一人の防火意識を高め、火災予防を心がけましょう。

■住宅防火7つのポイント

- ①寝たばこは、絶対やめる。
- ②ストーブは、燃えやすいものから離れた位置で使用する。
- ③ガスこんろなどのそばを離れるときは、必ず火を消す。
- ④逃げ遅れを防ぐために、住宅用火災警報器を設置する。
- ⑤寝具、衣類およびカーテンからの火災を防ぐために、防災品を使用する。
- ⑥火災を小さいうちに消すために住宅用消火器などを設置する。
- ⑦お年寄りや身体の不自由な人を守るために、隣近所の協力体制をつくる。

☎倉吉消防署(☎26-2122)、西倉吉消防署(☎28-2110)、防災安全課(☎22-8162 / FAX 22-1087)



お知らせ

住宅用火災警報器を点検 しましょう

消防法により、住宅用火災警報器の設置が義務付けられています。火災から大切な命を守るため、住宅用火災警報器を設置しましょう。



また、設置した住宅用火災警報器は、火災を見つけたときにこそ正常に機能しなければなりません。そのためにも、日頃から「点検」と「お手入れ」を行いましょ。

住宅用火災警報器の点検方法や交換時期は機種によって異なりますので、説明書や仕様書などで確認しましょう。

☎鳥取中部ふるさと広域連合消防局 予防課(☎29-5126)、倉吉消防署(☎26-2122)、西倉吉消防署(☎28-2110)

国民年金保険料 学生納付特例制度のご案内

☎保険年金課 22-8124 / FAX 22-26954、
日本年金機構倉吉年金事務所(☎26-5311)

学生納付特例制度とは、所得の少ない学生のために、国民年金保険料の納付が猶予される制度です。保険料を納めることができないときは、必ず申請しましょう。

■制度のメリット

・病气やけがで障がいが残ったときに障害基礎年金を受け取ることができません。

※学生納付特例の申請が遅れると、申請日前に生じた病气やけがによる障がいについて、障害基礎年金を受け取るこ
とができない場合がありますのでご注
意ください。

・老齢基礎年金を受け取るために必要な期間に算入されません。

■申請方法

◎初めて申請する人

20歳になった人には、日本年金機構から加入のお知らせとあわせて、申請用紙が送付されます。必要事項を記入の上、学生証(写)または在学証明書(原本)を添付して提出してください。郵送による提出も可能です。

※申請用紙は日本年金機構ホームページからダウンロードすることもできます。



◎令和2年度に学生納付特例の承認を受け、令和3年度も在学予定の人の4月中頃までにハガキ形式の申請書が送付されます。引き続き制度を利用する場合は、必要事項を記入して、ポストに投函してください。

■追納制度

学生納付特例の承認を受けた期間があると、保険料を全額納付したと
きに比べ、将来受け取る年金額が少
くなります。これを補うために、
10年以内であれば、後から保険料を
納めることができ、納めると年金額
は減少しません。これを追納制度と
いいます。

※承認を受けた期間の翌年度から起算して3年度目以降に追納する場合は、当時の保険料額に一定額が加算されます。

希望する場合は、倉吉年金事務所でお申し込みください。

※卒業後も保険料を納めることができない場合は、保険料の免除・納付猶予の制度がありますので、ご相談ください。

ほうきりサイクルセンター 特別搬入日のお知らせ

ほうきりサイクルセンターでは、転入転出による引っ越しが増える時期の土曜日・日曜日に搬入を受け入れます。なお、直接持ち込む際は重量に応じて処理手数料が必要です。

3月	20日(土・祝) 8:30～16:30
	21日(日) 8:30～11:30

☎環境課(TEL22-8168/FAX27-0518)、
ほうきりサイクルセンター(TEL26-9890
/FAX26-5862)

戦没者等の遺族に対する 特別弔慰金請求受付中

第11回「戦没者等の遺族に対する特別弔慰金」の請求を受け付けています。

基準日(令和2年4月1日)時点で、恩給法による公務扶助料や戦傷病者戦没者遺族等援護法による遺族年金等を受ける人(戦没者等の妻や父母等)がいない場合に、次の支給順位によりご遺族お一人に支給します。請求がまだの人は、請求窓口へお越しください。

※請求書類は請求窓口にあります。

【支給順位】

- 1 弔慰金の受給権者
- 2 戦没者等の子
- 3 戦没者等の①父母②孫③兄弟姉妹等 ※戦没者等との生計関係の有無により順番が入れ替わります。
- 4 1～3以外の戦没者等の三親等内の遺族 ※戦没者等と1年以上生計関係を有していた人に限ります。

【支給内容】額面25万円、5年償還の記名国債

【請求期間】令和5年3月31日まで

【請求窓口】福祉課または関金支所

☎福祉課(TEL22-8118/FAX22-7020)、関金支所(TEL45-2111/FAX45-3964)

3/25～5/31 緑の募金 運動にご協力ください

緑の募金運動は森林整備、緑化の推進、地球温暖化防止への取り組みを推進するために、毎年全国で取り組まれています。今年も募金運動が実施されますので、皆様のご協力をお願いします。

令和2年は、市で186万113円の募金が集まりました。ご協力ありがとうございました。

集まった募金は地域や学校の緑化活動に使用されます。

☎(公社)鳥取県緑化推進委員会倉吉市支部(農林課内)(TEL22-8157/FAX23-9100)

きちんと 分別してリサイクル♪

リサイクルのためのごみの分別をきっかけに、使い捨て型の消費を見直し、資源・エネルギーの無駄遣いを減らしましょう。

リデュース
ごみを減らす

リサイクル
再び資源として利用する

リユース
繰り返し使う

COOL
CHOICE

普段の暮らしでできる
地球温暖化対策があります

☎環境課(TEL22-8168/FAX27-0518)

市税は納期内に 納付しましょう

市税は、福祉、教育、環境保全や道路整備など、皆さんの毎日の暮らしや、まちづくりのために使われる貴重な財源です。

納期限を過ぎても納付がない場合に行う電話や文書などによる催告の費用も、貴重な財源から支出されています。

納期限を過ぎると延滞金が増算されたり、状況によっては滞納処分せざるを得ない場合もありますので、納期内の納付をお願いします。

口座振替を推奨しています

市税の納期内納付には、納め忘れのない口座振替を推奨しています。そのほか、納期内であれば24時間いつでも支払い可能なコンビニ納付・スマートフォンアプリ納付もご利用ください。

※対象税目など詳しくはホームページをご覧ください。



■ 納税相談はお早めに

新型コロナウイルスの影響により収入に相当の減少があったなど、特別な事情があり納期内の納付が困難な場合は、滞納処分に至る前に分割納付や猶予などの相談に応じます。できる限り早めに税務課債権回収室へご連絡ください。

☎税務課債権回収室(TEL22-8113/FAX27-0518)

倉吉文化財さんぽ③ おおみどうはいじあと 大御堂廃寺跡

7世紀中頃に造られた山陰地方を代表する最古級の寺院跡。寺名は「久米寺」で国府がおかれていた久米郡の郡名寺院です。建物配置は川原寺式、僧の住む僧房は大規模な礎石建物で、長大な上水道施設を完備していました。

☎倉吉パークスクエア内東側

☎文化財課(TEL22-4419/FAX22-2303)



僧房

国指定



チャレンジショップ 「あきない塾」出店者募集



チャレンジショップで独立開業を目指しませんか。

【所在地】東仲町2604-1、2605

店舗	スペース	使用料
①	19.68㎡	5,500円
②	17.17㎡	4,800円

※別途、光熱費、上下水道使用料、共益費も出店者にご負担いただきます。

【出店者条件】新規開業を目指す人

※公序良俗に反する業種、居酒屋など酒類を提供する業種は不可

【契約期間】契約日から6か月間

※1回に限り契約更新可

申問 倉吉商工会議所(☎22-2191/☎22-2193)

国税専門官を募集します

受験資格	1
	平成3年4月2日～平成12年4月1日生まれの人
2	平成12年4月2日以降生まれの人で、次に当てはまる人
	① 大学を卒業した人および令和4年3月までに大学を卒業する見込みの人 ② 人事院が①と同等の資格があると認める人

【試験の程度】大学卒業程度

【申込方法】インターネットによる申し込み、郵送または持参

※インターネット申し込み専用ページをご利用ください。

【応募期間】

インターネット	3月26日(金)午前9時～4月7日(水)
郵送または持参	3月26日(金)～29日(月)

【1次試験日】6月6日(日)

※採用案内情報などは国税庁ホームページをご覧ください。

問 広島国税局人事第二課試験研修係(☎082-221-9211)



募集・講座

令和4年倉吉市成人式 実行委員を募集します

成人式実行委員会では、成人式記念行事の企画・運営を行っています。令和4年成人式実行委員会に参加し、一生に一度の成人式を自分たちで作ってみませんか。

※活動内容は、市ホームページをご覧ください。



【対象者】

令和4年新成人	平成13年4月2日～平成14年4月1日生
令和5年新成人	平成14年4月2日～平成15年4月1日生

※市外在住者でも構いません。

※会議はリモート参加可能

【募集人数】10～15人程度

【募集期間】3月10日(水)～4月30日(金)

【応募方法】名前、生年月日、現住所、電話番号、メールアドレス、出身中学校を、電子メールまたはファクシミリ、電話のいずれかでお知らせください。

申問 生涯学習課(☎22-8167/☎22-8180 / ㊚gakushu@city.kurayoshi.lg.jp)

市有地公売情報

申問 財政課(☎22-8163/☎22-1087)

所在地	地目	地積	売払価格	1㎡あたり
福吉町2丁目1478番24	宅地	202.1㎡(約61坪)	5,072,700円	25,100円

【申込期限】4月9日(金)午後5時15分

【申込手続】買受申込書に必要事項を記入し、財政課に提出してください。※買受申込書は財政課または市ホームページで入手可能

海上保安官を募集します

海上保安学校学生(特別/10月入校)	種別	海上保安官
高校卒業した翌日から13年を経過していない者	対象	大学卒業(見込含)～30歳未満
5月16日(日)	一次試験	6月6日(日)
3月26日(金)～4月2日(金)	応募期間	3月26日(金)～4月7日(水)

問 境海上保安部管理課(☎/☎0859-42-2532)



フィッシング詐欺に注意!

宅配便の不在通知や通信販売事業者を装う偽SMS(ショートメッセージサービス)によるフィッシング被害が全国で発生しています。

偽SMSのURLをクリックしない! 送信元に電話をかけない!

偽SMSに記載されたリンク先のURLをクリックすると金融機関などをかたる偽サイトへ誘導され、IDやパスワード、クレジットカード情報などを入力させられて個人情報を盗みとられたり、コンピュータウイルスに感染させられ不正な代金などを請求されてしまいます。

被害に遭ってしまった場合は、慌てず、ID、パスワードの変更、クレジットカードの停止措置を行い、倉吉警察署に資料を持参の上ご相談ください。

気軽に相談を

日曜労働相談会

解雇、雇い止め、賃金未払い、労働時間、有給休暇、パワハラなど労働問題全般に関する相談に、労働委員会の委員が対応します。

※完全予約制

日 3月14日(日) 正午～午後3時
所 倉吉未来中心

【申込期限】3月10日(水) 午後5時15分

申 問 労使ネットとっとり(県労働委員会内
☎0120-77-6010)

●くらし農家相談会

日 3月17日(水) 午前9時～正午
所 第2庁舎会議室303

問 農林課(☎22-8157)、または農業委員会事務局(☎22-8171)

●行政相談所

【倉吉会場】第2庁舎会議室201

日 3月18日(木) 午後1時～3時

【関金会場】高齢者生活福祉センター

日 3月26日(金) 午後1時～3時

問 鳥取行政監視行政相談センター(☎0857-24-5541/☎0857-24-5942)

●多重債務・法律相談会 ※要予約

日 3月19日(金) 午後1時半～3時

所 倉吉交流プラザ

問 中部消費生活センター(☎22-3000)

●遺言・公証休日相談 ※要予約

日 3月21日(日) 午前9時～午後2時

所 倉吉公証役場(倉吉合同事務所1階)

問 倉吉公証役場(☎22-0437)

●JA鳥取中央 就農相談会

日 4月14日(水) 午後1時半～4時

所 JA鳥取中央本所 3階研修室

申 問 鳥取中央農業協同組合 営農企画部
営農推進課(☎24-6429/☎23-3060) ※10日前までに要予約

●市民生活相談窓口(第2庁舎3階)

問 地域づくり支援課(☎22-2717)

飲料品自動販売機設置者 募集(倉吉パークスクエア内)

【設置場所】倉吉交流プラザ、多目的広場屋外トイレ前、集いの広場屋外トイレ前(各1台)

【応募要件】

次の全てに当てはまる人

①市内に住所を有する人

※法人は市内に本店・支店・営業所を有していること

②飲料品の小売・卸を行っている、または現に市内で自動販売機(飲料品)の営業を行っている人

③土曜日・日曜日・祝日に飲料品の供給が可能な人

【募集要項・申請書配布場所】

図書館、ホームページ



【応募方法】所定の申請書などを、図書館に提出してください。

【応募期限】3月16日(火) 必着

※応募多数の場合は抽選で決定します。

【許可期間】4月1日(木)～令和5年3月31日(金)

申 問 図書館(☎47-1181/☎47-1180)

飲料品自動販売機設置者 募集(大御堂廃寺といれ内)

【設置場所】大御堂廃寺といれ内(2台)

【応募要件】

次の全てに当てはまる人

①市内に住所を有する人

※法人は市内に本店・支店・営業所を有していること

②飲料品の小売・卸を行っている、または現に市内で自動販売機(飲料品)の営業を行っている人

③土曜日・日曜日・祝日に飲料品の供給が可能な人

【募集要項・申請書配布場所】

文化財課、第2庁舎総合窓口、図書館、関金支所、ホームページ



【応募方法】所定の申請書などを、文化財課に提出してください。

【応募期限】3月16日(火) 必着

※応募多数の場合は抽選で決定します。

【許可期間】4月1日(木)～令和4年3月31日(木)

申 問 文化財課(☎22-4419/☎22-2303)



カヌー教室の受講生を募集します

オリンピック競技にもなっているカヌースプリントを基本から楽しく学び、全国大会での入賞を目指す教室です。カヌー経験が全くない人でも基本から練習しますので安心してお申し込みください。

日 4月3日(土)からの毎週水曜日・土曜日・日曜日

水曜日：午後5時半～7時半、土・日曜日：午前9時～正午

※大会などにより、時間が変更になることがあります。

※夏季は熱中症予防の観点から状況に応じて時間を変更することがあります。

所 上半期：関金B&G海洋センター

下半期：倉吉スポーツセンターおよび陸上競技場など

【対象者】小学3～6年生、中学1～3年生／【定員】20人 ※先着順

料 月額2,000円 ※大会などへの出場には別途参加料などが必要です。

※初回受講時に、スポーツ保険料800円(実費)が加算されます。

持 濡れてもよい服装と運動靴・帽子・タオル・飲み物

申 問 4月2日(金)までは生涯学習課(☎22-8167/☎22-8180)、4月3日(土)以降は関金B&G海洋センター(☎28-6322)



4/2 世界自閉症啓発デー&4/2~8 発達障害啓発週間
自閉症・発達障がい啓発展示

障がいについて皆さんに知っていただく機会として、自閉症・発達障がいについての分かりやすい本や市内の相談機関などを紹介します。

日 3月26日(金)~4月15日(木)

所 市立図書館

問 福祉課 (TEL22-8118/FAX22-7020)

鳥取短期大学「絣研究室」修了作品展

伝統工芸「倉吉絣」の保存と後継者の育成を目的とする「絣研究室」研究生の作品展です。

日 3月26日(金)~28日(日)午前10時~午後5時

所 倉吉博物館 第4展示室

※とっとり県民カレッジ連携講座

令和3年度絣研究生募集

糸の扱い方から機織りの工程までの技術を1年間かけて学ぶ社会人向け養成講座です。

【講師】吉田公之介さん(鳥取短期大学絣美術館館長)

【定員】10人程度

【講習期間】4月~令和4年3月

【開講日】毎週火・木曜日 午前9時半~午後4時半

【募集期限】3月31日(水)必着

※募集要項をホームページで配布しています。

問 鳥取看護大学・鳥取短期大学グローバルセンター (TEL27-0107/FAX26-9138)



アミティエフェスタ

日 3月28日(日)午前10時~正午

所 人と動物の未来センター・アミティエ(下福田)

【内容】犬のしつけ方教室、ペット無料相談、犬・猫譲渡説明など

※マスクを着用し、風邪症状や発熱などの症状がある人は、ご遠慮ください。

※詳しくは、ホームページをご覧ください。

問 (公財)動物臨床医学研究所 (TEL26-0851)



EVENT INFORMATION

まちのイベント

コミュニティプラザ百花堂 展覧会・展示会

開催日	催事内容
3月11日(木)~16日(火)	第一回 フォトMomo作品展
3月18日(木)~23日(火)	砂丘社ミニアチュール展

問 コミュニティプラザ百花堂 (TEL22-6811)

くらよしフィギュアミュージアムに
ねんどろいどが1,000体やってきた!

グッドスマイルカンパニーが展開する手のひらサイズのディフォルメフィギュア「ねんどろいど」1,000体を展示します。お見逃し無く!

日 3月21日(日)まで
午前9時~午後5時

所 くらよしフィギュアミュージアム

同時開催「フィギュアで魅せるまんが王国とっとりin ENKEI GEKIJYO」

まんが王国とっとりを代表する巨匠・水木しげる、谷口ジロー、青山剛昌が生み出したキャラクターのフィギュアや複製原画を展示します。

問 円形劇場 くらよしフィギュアミュージアム (TEL27-1200/FAX27-1201)



©Crypton Future Media, INC. www.piapro.net piapro

ギャラリー藍「みささ版画の会展」

日 3月7日(日)~13日(土)午前10時~午後5時

所 ギャラリー藍(ホームデコ倉吉内/堺町3丁目)

問 井戸垣産業株式会社 (TEL22-4193/FAX22-4195)

NCNスマホ

月額 1,430円~ (税込) スマホがずーっと

大好評の 格安スマホ!

詳しくはこちらを CHECK▶▶▶

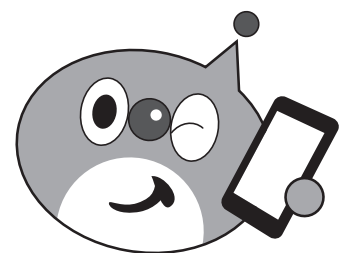

NCN 日本海ケーブルネットワーク株式会社 0800-123-2255

※フリーコールは携帯電話・PHS一部のIP電話・公衆電話からはご利用いただけません。

倉吉放送センター ☎(0858)26-6131

広告募集中!! 倉吉市企画課 (TEL22-18161/FAX22-18144)

伯耆しあわせの郷 指定管理者：旭ビル管理株式会社

小田458 (TEL 26-5581 / FAX 26-5633)

【利用時間】午前9時～午後8時【休館日】月曜日

■受講生募集 ※3/2(火)から受付。定員になり次第締切。

教室名	開催日など	定員	受講料
3分でできる 肩こりストレッチ教室	3月23日(火) ①10:00～11:30 ②13:00～14:30	各 10 人	600円
	韓国料理を作ろう！「鶏も も肉で作るサムゲタン他」	3月21日(日) 10:00～13:00	28 人

倉吉スポーツセンター 指定管理者：ミズノグループ

葵町591-1 (TEL 22-5674 / FAX 22-5684)

【利用時間】午前8時半～午後10時

大会などの予定(3月)

市営体育センター

9日(火)、23日(火)	山陰リンクの会(フロアグラウンド・ゴルフ)
--------------	-----------------------

■受講生募集 ※要予約。初回体験無料。

講座	会場	開催日など	参加費	
ミズノ 体操教室	チェア エクササイズ	2階研修室 火曜日	10:00 ～ 11:00	600円
	ピラティス	2階研修室 水曜日		600円
	エアロビクス	体育館 金曜日		600円
	ヨガ	2階研修室 木曜日	14:00 ～ 15:00	800円
	リラクゼーション ストレッチ	2階研修室 金曜日	13:30 ～ 14:30	600円
ミス スクールズ	幼児クラス (4～6歳)	3階研修室 水曜日 (月3～ 4回)	17:00	入会金 2,000円 月謝 3,000～ 4,000円
	小学生クラス (小学1～4年生)		18:00 18:15 19:15	

指定管理施設からのお知らせ

倉吉市文化活動センター 指定管理者：倉吉文化団体協議会

住吉町77-1 (TEL / FAX 23-6095)

【利用時間】火曜日～土曜日：午前9時～午後10時

日曜日：午前9時～午後5時

【休館日】月曜日

■モーニングシネマ(無料)

開催日	時間	タイトル
3月9日(火)	10:00～	男と女の名誉
3月16日(火)		ミリオンダラー・ベイビー
3月23日(火)		ザ・ビーチ
3月30日(火)		ザ・アビス
4月6日(火)		武士の献立

■リフレギャラリー(無料)

開催期間	展示内容
3月2日(火)～13日(土)	小矢野真 写真展「鳥 生きる力」
3月16日(火)～30日(火)	福島多暉男の世界「今に生きる フォートアート2021」

■リフレプラザ倉吉文化教室 受講生募集中

教室	開講日時	受講料
生け花を楽しむ	第1・3火曜 14:00	1,500円/月 ※材料費別
養生としてのかんたん な気功	第2・4水曜 10:00	1,500円/月
小笠原流煎茶道	第2・4日曜 10:00	2,000円/月 ※菓子代200円
着付を楽しむ(初心者)	第1・3水曜 10:00	2,000円/月
山野流きもの着付け 教室(初心者)	第1・3土曜 13:30	3,000円/月
基礎英会話クラス	第2・4水曜 14:00	1,500円/月 ※参考書代込
PC・スマホ教室 ※個別指導	毎週水曜 13:30	3,000円/月2回 6,000円/月4回
書を楽しむ教室	第1・3木曜 10:00	1,000円/月

TEL 22-18161 / FAX 22-18144
倉吉市企画課

地域の皆様に
愛される店舗を
目指して

おかげさまで
58周年
スーパーマーケット

TOHO
東宝ストア

Ajiso
新あじそう

ロータリー店	9:00-22:00
西倉吉店	9:00-22:00
由良店	9:00-22:00
米田店	9:30-20:00
河北PLAZA	9:30-22:00
パープル店	9:00-21:00
ハワイ店	9:00-22:00

太陽光発電

10年買取満了後の対策

蓄電池で電気の
自給自足!!

電気代の節約
停電対策
環境にやさしい

株式会社 エナテックス®
倉吉市溝谷町2-73 www.enatex.co.jp

TEL (0858) 28-1111

Healthcare **健康づくり** 健康推進課 (TEL27-0030/FAX27-0032)

3月は自殺対策強化月間

自死にいたる原因は、健康や家庭、経済・生活、うつ病など、さまざまな問題が複雑に関係していると言われています。

3月は就職や転勤、転居など生活環境が大きく変動する時期であり、悩みやストレスを抱えやすい時期でもあります。身近な人の変化に気づき、声を掛け、話を聞いて、必要な支援につなげ、見守ることが大切ないのちを守る一歩につながります。ひとりで悩まず、まずはご相談ください。

相談窓口	相談時間	連絡先
健康推進課	平日 午前8時半～午後5時	TEL27-0030
中部総合事務所 福祉保健局	平日 午前8時半～午後5時	TEL23-3147
県立精神保健福祉センター	平日 午前8時半～午後5時	TEL0857-21-3031
鳥取いのちの電話	毎日 正午～午後9時	TEL0857-21-4343
自殺予防いのちの電話	・毎日 午後4時～9時 ・毎月10日 午前8時～翌日午前8時	TEL0120-783-556
県LINE相談	【相談日】 ・月・水・金曜日 ・第2、第4土曜日 【相談時間】 午後5時から9時まで	下記のQRコードから友だち登録のうえ、ご相談ください。 

Immunization **予防接種** 健康推進課 (TEL27-0030/FAX27-0032)

高齢者用肺炎球菌ワクチン接種は3月31日(水)まで

【対象】

①過去に高齢者用肺炎球菌ワクチン接種を受けていない次の年齢の人

年齢	生年月日
65歳	昭和30年4月2日～昭和31年4月1日生まれ
70歳	昭和25年4月2日～昭和26年4月1日生まれ
75歳	昭和20年4月2日～昭和21年4月1日生まれ
80歳	昭和15年4月2日～昭和16年4月1日生まれ
85歳	昭和10年4月2日～昭和11年4月1日生まれ
90歳	昭和5年4月2日～昭和6年4月1日生まれ
95歳	大正14年4月2日～大正15年4月1日生まれ
100歳	大正9年4月2日～大正10年4月1日生まれ

②昭和31年4月2日～昭和36年3月31日生まれ(60歳以上65歳未満)で身体障害者手帳1級(心臓、腎臓または呼吸器の機能障がい)の人

【自己負担額】3,000円

※市民税非課税世帯と生活保護世帯は無料

※接種券をなくした場合は再発行しますので、健康推進課にお問い合わせください。

Prevention&Care **介護予防とケア** 長寿社会課 (TEL22-7851/FAX27-0032)

介護予防事業「なごもう会」参加者募集

介護が必要にならないよう、生活機能の維持や向上に向けた介護予防教室に参加してみませんか。

所各地区公民館 ※関金地区は関金総合文化センター

【内容】月2回/1回2時間程度/健康体操、ゲーム、手工芸、脳トレ、健康チェックなど

【参加者】65歳以上で、要介護の認定を受けておらず、一定の条件にあてはまる人(介護予防を必要とする人)

【ボランティアでの参加も募集】

会場準備・参加者の見守り、活動支援などの活動
所長寿社会課(TEL22-7851)、なごもう会(TEL24-5416)

シルバー人材センター「入会説明会」

倉吉市シルバー人材センターでは、市内に住んでいる60歳以上で、健康で働く意欲のある人に対し、「入会説明会」を開催しています。

日毎月第2・4金曜日 午前10時～

※第2・4金曜日が休日の場合は、前日となります。

所倉吉市シルバー人材センター(駄経寺町2丁目)

シルバー人材センターとは

高齢者にふさわしい仕事を事業所・家庭・公共団体などから受けて会員に提供する県知事認可の公益社団法人です。年齢に無理のない仕事で健康を維持し、生きがいづくり・仲間づくりにも役立っています。現在300人の会員で、福祉サービスや子育て支援など女性会員の人も活躍中です。また、派遣社員として事業所で働くこともできます。

所倉吉市シルバー人材センター(TEL22-0870/FAX23-6101)

3月の認知症の人と家族の会「家族の集い」

介護家族・介護体験者が参加して、お互いが抱えている悩みを語り合い、なんでも話し合える情報交換の場です。お気軽にご相談ください。

	とき	ところ
倉吉会場	3月10日(水) 午後1時半～3時半	倉吉交流プラザ

令和3年3月分(4月納付分)からの協会けんぽ保険料率に変更になります

	令和3年2月分(3月納付分)まで	令和3年3月分(4月納付分)から
健康保険料率	9.99%	9.97%
介護保険料率	1.79%	1.80%

※40歳～64歳の人(介護保険第2号被保険者)は、健康保険料率に介護保険料率が加わります。

※賞与については、支給日が3月1日分から変更後の保険料率が適用されます。

所協会けんぽ鳥取支部 企画総務グループ(TEL0857-25-0051)

Baby&Mother **母子保健** **子ども家庭課**
 (TEL27-0031/FAX22-8135)

健診	案内	とき	ところ
6か月児健診	令和2年9月生	4月	14日(水)、15日(木)
1歳6か月児健診	令和元年9月生	4月	22日(木)、23日(金)
3歳児健診※尿検査あり	平成30年3月生		27日(火)、28日(水)

伯耆しあわせの郷

【受付】午後0時50分～1時15分／**持**母子健康手帳、アンケート用紙
 ※新型コロナウイルス感染症拡大防止のため、必要な感染症対策を講じて実施する予定です。感染症流行の状況に応じた急な変更の可能性もありますので、ご了承ください。
 ※対象のお子さん、ご家族などに風邪症状や発熱、呼吸器症状などがある場合は健診の受診をお控えいただくようお願いいたします。受診の際には、マスクの着用、検温をお願いします。

内容	とき	ところ	備考
フッ化物歯面塗布(無料) 【対象】未就学児 ※要申込	4月8日(木) 午後1時半～3時	中部歯科医師会 口腔衛生センター	持 歯ブラシ、タオル、母子健康手帳 申 中部歯科医師会口腔衛生センター (TEL22-5472)

※妊娠・出産・子育ての相談は子育て世代包括支援センター「くらっこ」(TEL27-0031)へご連絡ください。
 相談日時：平日 午前8時半～午後5時15分

Play&Bred
 子育て総合支援センター
「おひさま」イベント

おひさまわくわくランド「おたのしみ☆おはなし会」
 パネルシアター・大型絵本・手遊びなど、小さなお子さんも親子みんなで楽しめるおはなし会です。おはなし会が初めての人もぜひ参加してみてください。

日 3月18日(木) ①午前10時半～11時
 ②午後2時～2時半

所 子育て総合支援センター「おひさま」
【対象】 市在住の未就学の子どもと保護者
 ※密集を避けるため、各回15組ずつとします。定員になり次第、締め切ります。

申 子育て総合支援センター「おひさま」(TEL/FAX22-3914)

利用者の皆さまへ

- ・利用は事前予約制です。
- ・利用人数を制限しています。
- ・イベントなどは中止・延期する場合があります。
- ・体調が悪い人は利用を控えてください。
- ・マスク着用(保護者)、手指の消毒をお願いします。

インフルエンザ予防接種費用助成金の還付手続きは3月31日(水)まで

接種券を利用しないで接種した場合や委託医療機関以外で接種した場合は、助成金請求により自己負担金を返還します。

また、市民税非課税世帯、生活保護世帯の人で自己負担金を支払って接種した場合は、接種後の助成金請求により自己負担金を返還します。

【対象期間】

令和2年10月1日(木)～令和3年2月28日(日)

【申請期限】 3月31日(水)

【手続きに必要なもの】

- ①インフルエンザ予防接種費用助成金請求書
- ②医療機関発行の領収証書(インフルエンザ予防接種の記載のあるもの)
- ③印鑑
- ④振込先がわかるもの(通帳など)
- ⑤インフルエンザ接種日の記載のある母子健康手帳の写し(乳児・幼児・障がい児の場合)



広告募集集中!! 倉吉市企画課 (TEL22-8161/FAX22-8144)

ピアノお売り下さい!!

買取査定 無料

ご依頼は地元で安心のヤマハ正規特約店にご用命ください。
YAMAHA トミヤ楽器店 TEL0120-50-5103
 〒682-0881 倉吉市宮川町185-24

各種会席膳・パック膳
 血盛・おさしみ・折詰・弁当

有限会社 よしだ屋

お料理 仕出し

ご予約は 倉吉市越中町2095-1
 TEL0858-22-2759/FAX0858-23-6385

スポーツ安全保険に加入しよう!

この保険は、スポーツ・文化・ボランティア・地域活動等を行う4名以上の団体を対象として、活動中とその往復途上の傷害事故・賠償責任を負う事故を補償するものです。詳しくは、ホームページをご覧ください。
<https://www.sportsanzen.org>

【お問合せ先】 TEL 0857-26-8724
スポーツ安全協会鳥取県支部





新・湯治コンテンツモデル

世界中がコロナ禍で苦しんでいます。皆さまは、この冬をどう過ごされましたか？私は企画したイベントが延期や中止になり、参加申し込みや協力してくださった皆さまに申し訳なく、辛く悲しい冬になりました。

中でも、環境省が募集した「新・湯治コンテンツモデル調査」という事業に応募し採

択されましたが、内容を縮小したり、モニターが予定どおり実施できなかったり、関金温泉の秘めた魅力を最大限に活用・アピールすることができず本当に残念でした。しかし、環境省の担当者などから多くの専門的な意見をいただき、今後の関金振興の基軸となるものを確認できたことは大きな収穫でした。

関金温泉ウェルネス体験

そんな中で、内容や実施回数を縮小しながらも現時点で実施予定のイベントがありま

す。秋に好評だった「関金温泉ウェルネス体験」冬季バージョンを3月7日(日)に開催します。

ウエルネス体験のコンセプトは、「運動、食事、温泉、

癒し」の4つの健康増進要素を、関金ならではの自然、文化などを通じて体感していただくことです。秋にはわさび田や旧国鉄倉吉線廃線跡を散策しましたが、今回は木の実の里でスノーシューを行います。食事は寒い冬を乗り切るために、薬膳の専門家に栄養たつぷりで体が温まる特別メニューを開発していただきました。そして、心を穏やかにしてストレス解消効果のある瞑想を地蔵院で行います。国の重要文化財である仏像は一見の価値ありですよ！

今後健康にまつわる活動をしていきますので、興味やご質問があればお気軽に商工観光課までご連絡ください。

申問 商工観光課 ☎22-8158 / FAX 22-8136

鳥取看護大学
鳥取短期大学

鳥取県立博物館と連携した授業を実施しました

鳥取短期大学 国際文化交流学科

本学では、鳥取県教育委員会との連携協定の一環として、県立博物館(県立美術館)を大学の学びの場として活用したり、学生や教職員が運営側に参画したりできるよう、県立博物館と連携した取り組みを進めています。

令和2年度は県立博物館主催の「学校&地域でアート」コレクション「宅配便」をキャンパス内で2回実施しました。この企画は美術作品を身近な場所で鑑賞することで、アートや学芸スタッフに親近感と関心をもってもらうことを目的として行われています。

国際文化交流学科では対話型鑑賞のファシリテーター(会話の先導役)育成に向けて授業の中で対話型鑑賞に取り組みしました。対話型鑑賞は、美術の知識を介さず率直で自由な感想を伝え合いながら鑑賞する手法です。このように、

作品を楽しむ体験を共有することで、思考力や対話力を育てることが出来ます。

12月15日のコレクション「宅配便」では、県ゆかりの版画や彫刻作品など11点が展示されました。あえて作品のキャプションを設置せず、作品から受けた印象を話し合いながら、作品のタイトルやモチーフ、制作の背景などについて想像をふくらませ、他者の意見や考えにふれることで自身の見方や感じ方を深めました。

今後、鳥取県教育委員会と連携し、学生や地域の皆さまに有意義な学びの機会を提供していきます。



 Library **市立図書館**
 市立図書館(TEL 47-1183 / FAX 47-1180)
 せきがね図書館(TEL / FAX 45-2523)

【今月のオススメ本】

「ほどよい距離が見つかる本」

古宮昇 / 著 すばる舎

「あーなんだか疲れた……」と思ったら知らぬ間に人に合わせ過ぎているのかもしれない。人との間に境界線を引くことで心に安全地帯ができます。「ほどよい距離」で人と付き合いながら、楽しく心おだやかに生きていくことができるヒントが満載です。



【今月のイベント】 ※参加費無料、事前申込優先

【第9回 山上憶良短歌賞】表彰式

日 3月27日(土)午後1時半～2時半

所 倉吉交流プラザ視聴覚ホール

※新型コロナウイルス感染症の感染状況によっては、当日であっても中止する場合があります。

返却期限を守りましょう

図書館から借りたまま、返し忘れていた本はありませんか？限られた本を多くの人に有効活用していただくため、返却期限を守りましょう。

貸出期間中に読み終わらない場合には、一度だけ貸出期間を2週間延長することができます。

ただし、次に予約している人がある場合は延長はできませんのでご了承ください。

また、期限を過ぎた本の返却を忘れていた人には、電話やはがきによる督促の通知をしています。通知を受け取った人は速やかに返却していただきますようご理解とご協力をお願いします。



交流プラザ第2研修室の無料相談会 ※要申込	
特許等無料相談会	3月3日(水)午後1時～4時 所 情報交流室
ビジネス情報相談会	3月3日(水)午後1時～4時
こころの相談	3月5日(金)午後2時～4時
起業・経営なんでも相談会	3月28日(日)午後1時～5時

3月の開館日カレンダー		日	月	火	水	木	金	土
■休館日			1	2	3	4	5	6
○おはなしかい(11:00～) 倉			8	9	10	11	12	13
◇あかちゃんのおはなしかい(10:30～) 倉		14	15	16	17	18	19	20
△おはなしかい(10:30～) 関								
▽音読教室(10:30～) 倉		21	22	23	24	25	26	27
□むかし話をきく会(11:00～) 倉		28	29	30	31			

 Museum **倉吉博物館**
 倉吉博物館(TEL 22-4409 / FAX 22-4415)

◎博物館講座⑥ **伯耆国分寺とその時代** ※要申込

※延期となった1月23日(土)の講座です

天平13(741)年、聖武天皇は各国に僧寺・尼寺を造営するよう命じます。講座では伯耆国分寺と尼寺、聖武天皇治世の奈良時代について解説します。

日 3月13日(土)午後1時半～3時

所 社公民館

【定員】40人 ※3月6日(土)午前9時より受付開始・先着順

第44回倉吉市創作文華展

幅広い創作活動の発表の場として倉吉市創作文華展を開催します。俳画・水墨画・ちぎり絵・切り絵・押し絵・絵手紙・押し花絵・その他の8部門から個性豊かな作品が数多く出品されています。

日 3月17日(水)～21日(日) ※会期中無休

【講評会】3月21日(日)午後2時～

【表彰式】3月21日(日)午後3時～

◎自然ウォッチング⑩ **春の打吹山を見よう** ※要申込

市街地のそばにあり照葉樹の森として知られる標高204メートルの打吹山はタムシバの開花で春がはじまります。タムシバとコブシの花はよく似ていますが、コブシは花の下に1枚の葉を付け、タムシバの花は葉がないため簡単に見分けることができます。タムシバが咲きはじめると林床にはトキワイカリソウの可憐な花が見られ、幼虫がカンアオイの葉を食べて育つギフチョウが打吹山を舞い始めます。春の自然観察を一緒に楽しみましょう。



トキワイカリソウ(メギ科)

日 3月27日(土)

午前9時半～正午

【集合場所】倉吉博物館正面玄関前

【定員】40人 ※3月9日(火)午前9時より受付開始・先着順
 ※マスクの着用、動きやすい服装で参加ください。

★3月の展示をご紹介します★

◎鳥取短期大学絃研究室修了作品展

日 3月26日(金)～28日(日)

※最終日は午後4時まで

3月の休館日

1日(月)、8日(月)、15日(月)、22日(月)、29日(月)

アート アカデミー 「Art Academy-2021- とっとり」にでかけよう

～県立美術館建設地にて「最初で最後」のイベント開催！～

月刊



大御堂廃寺跡の周りを散歩していたくらしくん。壁に描かれた少女から美術館に関するイベントのことを聞いたようです。



建設予定地(ラグビー場)で行う「最初で最後」のワークショップイベントなんだ。子どもから大人まで楽しめる企画がたくさんあるよ

日時 3月20日(土)午前9時半～午後4時
場所 市営ラグビー場(駄経寺町2丁目)
内容

- ・手で！足で！音楽にのって巨大お絵かき
特別ゲスト「ONZO」(石賀直之氏 東京造形大学教授 倉吉市出身)
- ・ワークショップブース(全14ブース)
- ・丁張りで美術館のスケールを体感

入場無料

本当だよ！

美術館の大きさが体感できるって本当？

県立美術館と共に歩む中部地区の集い協議会・盛り上げ部会の皆さん。(左から渡邊副部長、伊東部会長、高真副部長)

詳しい内容はホームページを確認しよう

県立美術館と共
に歩む中部地区
の集い協議会
のホームページ



●倉吉市の人口●

(住民基本台帳)

男	21,898人 (-17)
女	24,293人 (-47)
計	46,191人 (-64)
20,693 世帯 (-17)	

(R3.1.31現在)

編集後記

夕食後に日本茶を飲むのが我が家の定番。最近季節を感じる和菓子と一緒にいただくのが楽しみのひとつです。毎大福、桜餅、花見団子など、一足先に春気分を味わっています。(T・I)

先日の全国高校相撲大会で優勝した倉吉市出身の落合哲也君(鳥取城北高校相撲部)。目標は大相撲での活躍だそうです。倉吉からまた横綱が誕生する日がくるかもしれません。(K・F)

今月の1枚

Instagram企画
It's #myくらよし

阿修羅像のフィギュア。本物そっくりだあ〜

投稿方法はコチラ!

bombardier_gramさんの作品。投稿ありがとうございます!