

くらしよし

5

令和3年(2021年)

No.1515

掲載内容は、4月16日
時点のものです。最新
情報は、主催者などに
お問い合わせください。

特集

元気なまち、くらしよし、未来へ！

主な内容

- ・ 中心市街地活性化のため地域おこし協力隊がやってきた
- ・ 東京2020オリンピック聖火リレーが倉吉にやってくる
- ・ あなたのまちのスポーツ推進委員を紹介します

【表紙】打吹公園内飛龍閣前のシダレザクラを楽しむ親子(3月31日)

元気なまち、くらしよし、未来へ！

第12次倉吉市総合計画を策定しました

令和の時代、市内外の動向を把握し、その課題に対して的確に対応をしていくことで、より多くの人たちから住み続けたい、訪れたいと強く支持され、次の世代に誇れる個性豊かで充実した暮らしを実感できるまちづくりを推し進めていくため、市の最上位計画として、第12次倉吉市総合計画を策定しました。計画の概要と、それに基づく令和3年度の主な事業や予算を紹介します。

☎企画課(☎22-18161/☎22-18144)

■総合計画はまちづくりの基本

総合計画とは、未来の倉吉市をどのような「まち」にしていくのかを示す、まちづくりの基本となる計画で、まちづくりの基本目標や実現するための施策などをまとめたものです。その内容は、子育て支援や福祉、都市計画、環境などすべての分野にわたり、倉吉に住んでいる人や、働く人などの生活に密接した計画です。

■市民参加による計画づくり

計画の策定に当たっては、「市民参加による計画づくり」を基本的な考え方の一つに掲げ、幅広く市民の

意見を得るため、ワークショップの手法を取り入れた市民対話集会を13の地区別、分野別、中学生・高校生・大学生の世代別で行いました。このほかアイデア募集箱の設置やLINEなどでも意見を伺い、延べ904件の意見をいただきました。

いただいた意見は市の主要課題や施策の「現状と課題」、「今後の取組方針」に反映しています。



西郷地区ワークショップの様子

■計画の構成と期間

計画全体の構成

計画は基本構想と基本計画によって構成されます。このうち基本計画は施策の分野ごとに策定する個別計画でより具体的なものとなります。

●基本構想(令和3年度～12年度)

市の特性や課題を総合的に勘案し、目指す将来像と、その実現に向けた基本目標、まちづくりの視点などを示したものです。

●基本計画(令和3年度～7年度)

基本構想に基づき今後推進する施策や主な取組方針、具体的な数値による成果指標などを示したものです。

●個別計画

基本計画の施策の分野ごとに個別計画を策定し、事業を計画的に実施します。

計画と総合戦略の関係

地方の人口減少に歯止めをかけ、魅力ある地域を創り出す「倉吉まち・ひと・しごと創生総合戦略」を総合計画の重点事業に位置付け、総合計画と総合戦略を連動させて取り組みを進めます。

基本構想の体系

将来像

まちづくりの視点

まちづくりの基本目標

元気なまち、くらしよし、未来へ！

①人口減少社会に対応した持続可能なまちづくり

②地域資源を活かしたまちづくり

③芸術が輝くまちづくり

④人が人を呼び込むまちづくり

⑤住民主体のまちづくり

⑥あらゆる差別をなくする人権尊重のまちづくり

⑦育み、育まれるまちづくり

1 地域資源を最大限に活かして躍動するまちづくり【産業振興】

2 誰もが自分らしく生きることのできる共生のまちづくり【健康福祉人権】

3 未来を拓く人を育て、芸術が輝くまちづくり【教育文化】

4 安全・安心なまちづくり【生活環境】

5 災害に強く、快適で潤いのあるまちづくり【都市基盤】

行政経営の方針



基本計画の概要

基本目標を達成するための施策とその取組方針を紹介します。

基本目標 1 地域資源を最大限に活かして躍動するまちづくり【産業振興】

農畜水産業の振興

- ・ 農業生産基盤の維持、向上
- ・ 多様な担い手の育成と確保
- ・ 良質な農畜水産物の安定供給と地域ブランドの開発
- ・ 地元農産物の消費及び販売ルートの確保、拡大

企業が持つ特性・特色を活かした商工業の振興

- ・ 企業の経営基盤の強化、安定化に向けた支援
- ・ 経済環境の変化への対応と生産性の向上
- ・ 働き方改革の推進
- ・ 中心市街地の活性化

安定した雇用の維持と確保

- ・ 創業の促進と事業承継に対する支援
- ・ 市内企業が求める人材の育成
- ・ 企業誘致の推進
- ・ 地元企業の周知や人材獲得の支援

森林の適正な保全

- ・ 持続可能な森林経営
- ・ 林業の担い手の確保、育成
- ・ 森林保全のための適正管理

地域資源を活かした観光の振興

- ・ 観光資源を活用した周遊滞在型観光地の創造
- ・ 国民保養温泉地にふさわしい関金温泉の振興
- ・ 農村の魅力を引き出す農家民泊の推進
- ・ 観光客の受入環境の整備
- ・ 観光情報の発信、誘客

スポーツツーリズムの推進

- ・ スポーツツーリズムの受入れ環境の整備
- ・ スポーツ合宿や大会の誘致
- ・ スポーツツーリズムの商品化と観光客の誘致

基本目標 2 誰もが自分らしく生きることのできる共生のまちづくり【健康福祉人権】

子育て支援の充実

- ・ 子育て環境を整備する体制づくり
- ・ 妊産婦及び子どもの健康の確保と増進の支援
- ・ 特別な支援や配慮を要する子どもや家庭への支援
- ・ 仕事と家庭、子育ての両立支援

障がい者の社会参加と自立促進

- ・ 福祉施設入所者の地域生活への移行支援
- ・ 地域生活支援拠点の機能の充実
- ・ 相談支援体制の充実、強化
- ・ 情報のバリアフリー化、ユニバーサルデザインの推進
- ・ 障がいを理由とする差別の解消

豊かで健やかな長寿社会の実現

- ・ 地域で互いに支え合い、誰もが暮らしやすい地域共生のまちづくり
- ・ いつまでも自立した、生きがいのある生活の支援

- ・ 必要な介護サービスの確保、充実

生活困窮者等の自立支援

- ・ 包括的な相談支援体制の構築
- ・ 生活保護の適正実施と自立の助長

健康づくりの推進

- ・ 健康づくりの推進
- ・ 健康管理の促進
- ・ 新型感染症対策の推進
- ・ 医療体制の充実
- ・ 医療保険制度の安定的な運用

人権尊重の確立と男女共同参画社会の実現

- ・ 人権教育、同和教育の推進
- ・ 人権啓発の推進
- ・ 人権侵害を受けた人への相談体制、支援
- ・ 男女がともに活躍できる環境づくり

基本目標 3 未来を拓く人を育て、芸術が輝くまちづくり【教育文化】

生きる力を育む学校教育の充実

- ・ 学校教育の充実と学力の向上
- ・ 開かれた学校づくりの推進
- ・ ふるさと学習の推進
- ・ たくましい体の育成と食育の推進
- ・ 教育環境の整備充実

社会全体の連携による生涯学習の推進

- ・ 地域力を育む社会教育の推進
- ・ 公民館活動の推進
- ・ 図書館の充実
- ・ 体育、スポーツの振興

文化財の保存、活用、伝承

- ・ 市内に存在する文化財の調査と保護
- ・ 史跡の整備と活用の推進
- ・ 天然記念物の保護と環境整備の推進
- ・ 歴史的建造物、名勝の保存、活用の推進
- ・ 文化財に触れる機会の創出と伝承
- ・ 文化財の積極的な情報発信

文化・芸術活動の振興

- ・ 文化芸術の振興
- ・ 文化芸術の継承
- ・ 博物館の充実

基本目標4 安全・安心なまちづくり【生活環境】

移住定住・交流の促進

- ・関係人口の拡大とJ Uターンの促進
- ・受入れ体制の整備
- ・情報の発信
- ・出会い、結び合いの支援

水の安定供給と適正な下水処理

- ・安全で良質な水道水の安定供給
- ・公共用水域の水質保全

廃棄物の減量と適正処理

- ・広域的な取組の強化

- ・不法投棄対策の推進
- ・4 R運動の推進

環境保全と循環型社会の構築

- ・公共施設の温室効果ガスの削減
- ・低炭素型社会の実現
- ・地球温暖化防止に対する意識の醸成

交通安全・防犯・消費者対策の推進

- ・消費生活相談体制の強化と啓発活動の強化
- ・防犯、交通安全に対する意識の向上
- ・地域防犯力の強化

基本目標5 災害に強く、快適で潤いのあるまちづくり【都市基盤】

安全で快適に移動できる道路ネットワークの構築

- ・幹線道路網の整備促進
- ・放射道路の整備促進
- ・安全な道路改良と維持管理

生活地域を一体化する公共交通ネットワークの充実

- ・移動ニーズに対応した公共交通ネットワークの構築
- ・公共交通の利用促進
- ・持続可能な公共交通の実現

都市と自然・歴史・文化が調和した拠点連携型のまちづくりの推進

- ・都市の魅力と利便性を高める拠点の充実

- ・都市機能を効率的に連携する都市軸の形成
- ・都市と自然が調和する住みよい地域の形成

災害に強いまちづくりの推進

- ・地域防災力の強化
- ・防災、減災意識の向上
- ・災害に強い社会基盤の構築
- ・消防、防災施設などの整備
- ・被災者の生活支援や被災箇所の復旧、復興

行政経営の方針

市民と協働したまちづくりの推進

- ・地域活動への支援
- ・まちづくりへの参画機会の充実
- ・まちづくりへの参画意識の向上
- ・まちづくりの担い手の確保、育成

効果的・効率的な行政運営の推進

- ・行政サービスの生産性の向上
- ・公共施設の費用対効果の検証と総合的な公共施設マネジメントの推進

- ・職員の能力開発の推進
- ・利便性を高める広域連携

財政の健全性の確保

- ・自主財源の確保
- ・収納率の向上
- ・財政に対する市民意識の向上

市政の情報発信と広聴活動の充実

- ・わかりやすい情報提供
- ・広聴機能の充実

新「まちづくり」の推進

平成28年10月、マグニチュード6.6最大震度6弱の鳥取県中部地震が発生しました。また、令和2年からは、新型コロナウイルス感染症が全世界で拡大し、私たちの生活にも大きな影響を与えています。

かつて経験したことのない大きな変化は、「暮らし直し」と感じる価値観にも変化を起こしています。このような激動のときに、これからの未来を拓く、新しい総合計画を策定しました。

感染症の拡大や自然災害の発生などにより、いったん日常生活が失われてしまうと、行政だけの力で日常を取り戻すには限界があります。

コロナ禍の今、地域コミュニティのなかで一人一人がさらに力を発揮できるまちを作り、感染症を克服したときには、以前よりも元気なまちになったと実感できるように、一丸となって取り組んでいきたいと思えます。

令和7年春には、鳥取県立美術館がオープンする予定です。芸術が新たな輝きを放ちます。これまでも、そしてこれからもずっと、「暮らし直し」であり続けるために、「元気なまち、くらしよし、未来へ」をスローガンに、新しい「くらしよし、倉吉」を、みんなと一緒に作り上げ、希望に満ちた未来に向かって歩んで行きましょう。

倉吉市長 石田耕太郎



令和3年度当初予算

☎財政課 (TEL 22-8163 / FAX 22-1087)

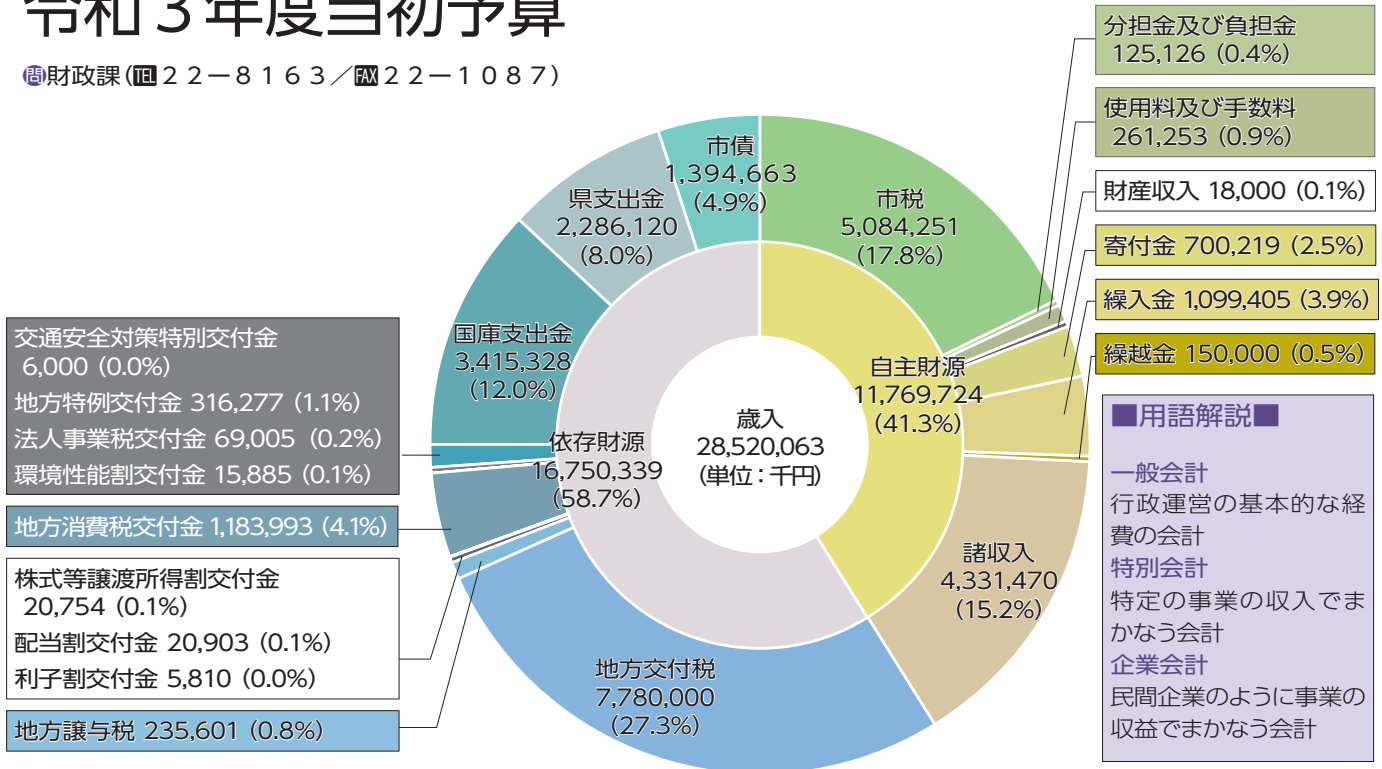

用語解説

一般会計
行政運営の基本的な経費の会計

特別会計
特定の事業の収入でまかなう会計

企業会計
民間企業のように事業の収益でまかなう会計

市の令和3年度当初予算は、一般会計総額で285億2,006万3千円となり、令和2年度に比べ11億5,564万円、4.2%の増となっています。一般会計、特別会計、企業会計の総額では、459億0,183万7千円となり、令和2年度に比べ、8億6,664万5千円、1.9%の増となっています。

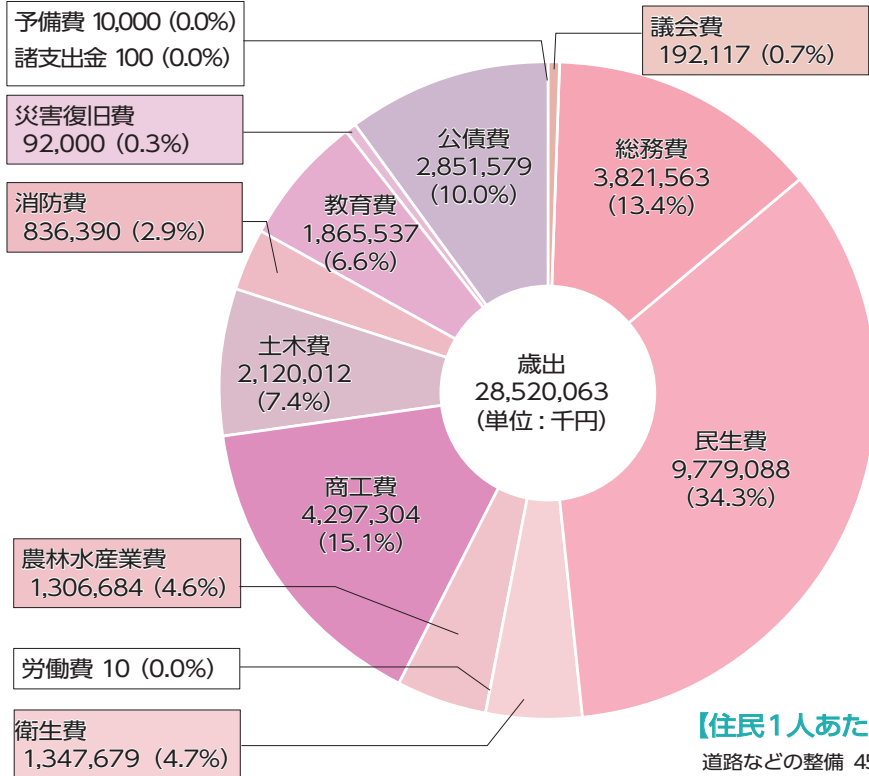

特別会計・企業会計

区分	予算額 (千円)	対前年度比
国民健康保険事業	5,079,891	98.4%
介護保険事業	5,555,929	102.4%
後期高齢者医療事業	629,964	100.6%
温泉配湯事業	6,559	71.8%
住宅資金貸付事業	—	皆減
土地取得事業	1,003	100.0%
駐車場事業	6,056	92.2%
高城財産区	2,493	64.2%
小鴨財産区	1,515	112.6%
北谷財産区	893	113.5%
上北条財産区	14,583	99.4%
水道事業	1,489,475	91.1%
下水道事業	4,593,413	96.6%

※特別会計の住宅資金貸付事業は、令和3年3月31日で廃止しました。

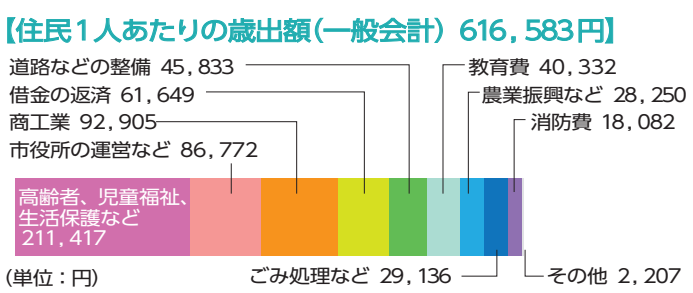

令和3年度の主な事業

令和3年度の主な事業について、第12次倉吉市総合計画の体系に基づき紹介します。

☎財政課(TEL 22-8163 / FAX 22-1087)

基本目標1

—産業振興—

地域資源を最大限に活かして躍動するまちづくり

- ・金融対策(特別金融対策資金貸付金) 32億4,900万円
- ・商店街等活性化(企業版ふるさと納税活用事業) 300万円
- ・中心市街地活性化推進事業 7,900万円
- ・飲食・物販施設管理(食彩館屋上防水改修工事) 3,400万円

基本目標2

—健康・福祉・人権—

誰もが自分らしく生きることのできる共生のまちづくり

- ・男女共同参画の推進(日本女性会議2022鳥取くらし実行委員会補助金ほか) 320万円
- ・遺族援護関係(慰霊碑等移設整備事業) 380万円
- ・公立児童館運営(高城児童センタートイレ改修) 430万円

基本目標3

—教育・文化—

未来を切り拓く人を育て、芸術が輝くまちづくり

- ・ICT支援員の配置 380万円
- ・体育施設維持管理(市営陸上競技場トラック舗装等改修) 4,000万円
- ・特別展「大坂弘道展」 390万円
- ・成人式 240万円

基本目標4

—生活・環境—

安全・安心なまちづくり

- ・動物愛護事業 150万円

基本目標5

—都市基盤—

災害に強く、快適で潤いのあるまちづくり

- ・総合交通対策(共助交通等運行・導入支援) 220万円
- ・空き家対策(老朽危険空き家等除却支援事業費補助金) 3,200万円
- ・市営・県営住宅維持管理(住宅管理委託業務) 1,100万円

行政経営の方針

- ・広報公聴(ホームページ背景色換え・音声読み上げ機能追加) 50万円
- ・行政情報システム管理(議事録作成システム) 100万円
- ・地区公民館のコミュニティセンター化 1億8,900万円

中心市街地活性化のため 地域おこし協力隊がやってきた

☎商工観光課(☎24-5478/☎22-8136)

地域おこし協力隊として、大阪府堺市出身の草田敏生さんが3月25日付で就任しました。

草田さんは中心市街地活性化に関する取り組みを、中心市街地活性化協議会と連携して行います。タウンマネジメントへの参画、空き店舗情報の整理・活用、中心市街地の魅力発信を中心に活動します。



協力隊に応募したきっかけ

経営学を専攻していた大学4年間の講義の中で「地域経営」「地方創生」に興味を持ち、同じく学生時代に何度も訪れるうちにファンになった倉吉を舞台に地方創生に携わる仕事がしたいと思い、応募しました。

倉吉の魅力とは

ひと、まち、環境、全てが魅力です。学生時代に訪れていたときから惚れ込んでいましたが、倉吉に住んでから新たな魅力に気づくことが多く、大阪にない良さがまちに詰まっていると思います。

これからの抱負

倉吉というまちが、自分の子や孫の代、その遥か先までパワフルに躍動できるような仕組みづくりができればいいなと思っています。

市民の皆さんへ一言

このたび大阪の堺市から引っ越してまいりました。数週間ほど前までは経営学部の大学生であり、私自身何かのスペシャリストではありません。だからこそ、皆さんの力を借りながら地域を盛り上げていきたいと思っています。これからよろしくお願いします。

くさだ はるき
草田 敏生さん(22歳)

大学在学中の令和元年に、NPO法人未来主催「地域活性化プランコンテスト」に参加し最優秀賞を獲得。これまで20回以上倉吉市を訪れている倉吉ファン。令和3年3月に大学を卒業と同時に、念願の倉吉移住を始める。

コロナに
負けるな!

第20回SUN-IN未来ウォーク参加者募集

☎未来ウォーク実行委員会(NPO法人未来内) ☎090-9730-1089/☎27-0101)



コーススケジュール

白金の湯関金・廃線跡コース(30km)
遥かなまち倉吉コース(10km)
疫病退散開山1300年記念長谷寺・赤瓦・
フィギュアコース(5km)

感染予防対策で安心安全なウォーキングリゾートとっとり
ウォーキングでコロナに負けない体力づくり!

6/6
(日)

ウォーキングを通じて地域の豊かな自然や歴史を体感しながら、地元の人や参加者同士で交流を深め、県中部の魅力を存分に感じられる大会です。 ※雨天決行 ※今年に限り、県の感染予防ガイドラインに沿って1日のみ開催します。

主会場 倉吉パークスクエア ふれあい広場

料一般1,000円、学生500円、高校生以下無料

【定員】1,000人 ※事前申込が必要です。

【参加記念品】星空・関金温泉の素など

※申込方法など詳しくは、大会ホームページをご覧ください。

※ボランティアスタッフ募集中!





東京2020 オリンピック

聖火リレーが倉吉にやってくる

新型コロナウイルス感染症の影響で延期になっていた聖火リレーが、5月21日(金)に倉吉市にやってきます。市内約2.7kmのコースを聖火ランナーが駆け抜けます。*聖火リレーの内容は変更する可能性があります。

☎地域づくり支援課(☎22-8159/☎22-8230)

聖火リレールート

● 県立倉吉体育文化会館
● 倉吉パープルタウン
● 小鴨川
● 天神川
● 179
● 21
● 中部総合事務所
● 倉吉郵便局
● 倉吉東高校
● 倉吉未来中心
● 上灘コミュニティセンター

山根 (S)
ゴール (G)
セレブレーション会場
(市営ラグビー場)

開催日

5月21日(金)午後7時開始予定

ルート

スタート ゴール
山根~竹田橋~マロニエ通り~市営ラグビー場

セレブレーション(聖火到着イベント)開催

聖火ランナーの到着地となる市営ラグビー場では、聖火を聖火皿に灯すセレモニーなどを予定しています。*会場への入場は事前申込制となります。詳しくは聖火リレー鳥取県実行委員会のホームページをご覧ください。



これまで僕を支えてくれた家族や友人、地域の人の声援の下で走れることがとてもうれしいです。当日は自分らしく精いっぱい楽しんで走ります。



私たちが走ります! /

ともき 小椋友貴さん (13歳) 毅本光雄さん (63歳)

上北条サッカークラブの監督に携わって17年。部員や教え子と一緒に、地域の皆さんに元気を与えられるように、楽しく明るい笑顔で完走します。



沿道での観覧方法

- 聖火リレー鳥取県実行委員会ホームページでご確認ください。
- 沿道での密集を防ぐため、聖火ランナーが走る様子はインターネット(NHKのライブストリーミング特設サイト)でご覧いただけます。



当日の交通規制のお知らせ

- 聖火リレールート周辺道路では開始30分前から1時間半程度、交通規制を実施します。大変ご迷惑をおかけしますが、ご理解とご協力をお願いします。
- 時間帯など、詳しくは市ホームページやチラシなどでお知らせします。
- リレールート上の道路は、車両の通行ができません(緊急車両を除く)。歩行者などの横断も制限されます。



明るい選挙キャラクター「選挙のめいすいくん」

市議会議員選挙の投票日は10月3日(日)

任期満了に伴う市議会議員一般選挙は、9月26日(日)告示、10月3日(日)が投票日です。よりよい暮らしを願う私たちの代わりに、その思いを実現してくれる17人を選ぶ大切な選挙です。ルールをよく守り、明るい選挙を実現しましょう。

☎選挙管理委員会事務局(☎22-8147/☎22-8170)



市税の納付期限と口座振替日をお知らせします

☎ 税務課 (☎ 22-8113 / ☎ 27-0518)

令和3年度市税の口座振替日と納付期限

税目	期別	口座振替日	納付期限
軽自動車税 (種別割)	全期	5月28日(金)	5月31日(月)
市・県民税 (普通徴収)	1期	6月28日(月)	6月30日(水)
	2期	8月30日(月)	8月31日(火)
	3期	10月28日(木)	11月1日(月)
	4期	1月28日(金)	1月31日(月)
固定資産税	1期	5月28日(金)	5月31日(月)
	2期	7月28日(水)	8月2日(月)
	3期	12月28日(火)	12月28日(火)
	4期	2月28日(月)	2月28日(月)



納付期限内に
忘れずに
納付してね

口座振替について

口座振替日：納付月の28日

※振替日が金融機関休業日の場合には、翌営業日になります。
【口座振替が利用できる金融機関】(株)山陰合同銀行、(株)鳥取銀行、(株)島根銀行、倉吉信用金庫、鳥取信用金庫、中国労働金庫、鳥取中央農業協同組合、(株)ゆうちょ銀行
※口座振替の申し込みは、この金融機関窓口で行ってください。

納付書の使用について

- 納付書は納税通知書と一緒に1年間分を同封して郵送します。紛失しないようご注意ください。
- 納付期限を過ぎると、コンビニエンスストアやスマートフォンアプリでの納付はできません。
- スマートフォンアプリで納付する場合、領収書と車検に必要な「納税証明書」が発行されません。令和3年度から車検用の「納税証明書」は送付しませんので、**車検を受ける人はコンビニエンスストアまたは金融機関窓口で納付してください。**

あなたのまちのスポーツ推進委員を紹介します

☎ 社会教育課 (☎ 22-8167 / ☎ 22-8180)

スポーツ推進委員とは

だれでも、どこでも、いつでもスポーツを楽しむことができる生涯スポーツ社会の実現を目指し、スポーツ事業の連絡調整、スポーツの実技指導、スポーツに関する助言・指導を担うスポーツ推進委員を各地区に配置しています。

新たに委嘱された委員は次のとおりです。スポーツに関する相談があれば、お気軽にご連絡ください。

各地区のスポーツ推進委員

【任期】令和3年4月1日～令和5年3月31日

地区	名前	
上北条	小串 崇 ひろえ はるみ 廣江 春美	すぎかみ しょうじ 杉上 渉士
	ながい たかのり 長井 貴徳 ささき はるな 佐々木 遥奈	ふくい としあき 福井 稔章 ふなぎ さちこ 舟木 幸子
西郷	つむら やすこ 津村 靖子 やまもと さとし 山本 聡	やまもと たかひろ 山本 隆寛 おおにし ひろや 大西 裕也
	なだもと ゆみ 灘本 百美 おおしま あけみ 大嶋 明美	おおた ひでゆき 太田 秀幸 とやはら こうた 鳥屋原 昂大
成徳	くろだ たみこ 黒田 多美子 はりもと ひろはる 針本 廣治	ますもと こういち 栂本 宏一 まきうら か 楨浦 美香
	いなしま としひこ 稲嶋 敏彦 わたなべ まろこ 渡邊 容子	おかもと ゆきみ 岡本 幸美 こだに つぐまさ 小谷 紹雅

地区	名前	
灘手	にしはら ひろき 西原 浩樹 みふね ふみこ 御船 文子	いとう さとみ 伊藤 聡美 たなか あきひで 田中 昭榮
	うだがわ まこと 宇田川 誠 かがわ たくや 香川 卓也	やまなか さとし 山中 智 まつもと よしえ 松本 佳江
北谷	ふくい つむ 福井 勉 かわた きよみ 河田 喜代美	のじま たかひろ 野島 崇弘 ふるばやし よしこ 古林 佳子
	いなけ かずとも 稲毛 一智 やの のぶこ 矢野 信子	おおおほ ひろこ 大窪 浩子 きしだ あきのり 岸田 章敬
小鴨	くわな ゆうこ 桑名 優子 あおぼ ひでのり 青葉 秀徳	すぎたに てつじ 杉谷 哲治 なかの さとし 中野 聡
	くろかわ さとみ 黒川 さとみ たいら ねね 平 寧音	よねだ たけし 米田 丈士 ささき ゆうすけ 佐々木 裕介
関金	さかね すずむ 坂根 奨 かわもと まさや 河本 昌也	やました すずこ 山下 鈴子

人権相談の日程

【倉吉会場】

日 5月18日(火)午後1時～3時
6月18日(金)午後1時～3時

所 第2庁舎201会議室

【関金会場】

日 5月28日(金)午後1時～3時
6月25日(金)午後1時～3時

所 高齢者生活福祉センター

人権尊重都市宣言のまち倉吉

ハート・バリアフリー

倉吉市人権政策課

☎22-8130 / ☎23-9100

✉jinkenseisaku@city.kurayoshi.lg.jp

実行委員会だより

No. 3

日本女性会議
2022 in
鳥取くらし



※ジェンダーについて語り合い みんなが住みよいまちに

男女共同参画をテーマにした全国会議「日本女性会議」が、2022年に倉吉で開催されます。

日本女性会議を倉吉市で開催する目的は？

性別による固定的役割分担意識の解消や、男女共同参画の視点でのまちづくりなど、性別・年代に関わりなく、だれもが共に活躍できる「男女共同参画のまちくらし」の実現に向け一層推進していきます。

倉吉大会で目指していることは？

◆受け継いでいく男女共同参画推進の取り組み

性別・年代に関わりなく誰もが参加したくなる大会にし、男女共同参画の視点を取り入れたまちづくりや女性リーダーの育成につながる大会にします。

◆“くらしよし”倉吉の魅力発信！

住民みんなが大会を通して倉吉の良さ“くらしよし＝くらしよし”を再認識し、交流で伝え合い、鳥取・倉吉の魅力(人・風土・食・文化)を発信します。

※ジェンダーとは、「女らしさ／男らしさ」「社会的な性別役割」など、社会によって作り上げられた性差のことです。

大会シンボルマーク決定！

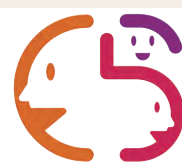

日本女性会議
2022 in 鳥取くらし

第3回実行委員会(3月26日開催)で、大会シンボルマークが決定しました。

さかい ひろし
堺 寛さん(東京都)の作品で、大会テーマ「Smile in くらしよし～だれもが共に笑顔になれる夢ある未来～」を、倉吉の「くらし」の文字で表現。笑顔が集まる大会をアピールしています。

大会では、マークのように、県内外から多くの人が集まり男女共同参画に関するさまざまなテーマについて語り合い、交流します。

日本女性会議2022 in 鳥取くらし

日 2022(令和4)年10月28日(金)～30日(日)

【メイン会場】 倉吉未来中心

【大会テーマ】 Smile in くらし

～だれもが共に笑顔になれる夢ある未来～

日本女性会議とは・・・

1975(昭和50)年の「国際婦人年」とそれに続く「国連婦人の10年」を記念して1984(昭和59)年から開催され、地域が抱えるさまざまな課題に対し、男女共同参画の視点で解決することを目的とした、国内最大級の会議です。倉吉大会で39回目となります。

倉吉大会開催のあゆみはコチラ(YouTube) ▶



倉吉市人権教育研究会からのお知らせ

○第53回倉吉市人権教育研究会総会

日 5月15日(土)午前9時半～

所 倉吉未来中心 セミナールーム3

※新型コロナウイルス感染症の感染状況により中止になる場合があります。

○倉吉市人権教育研究会会員募集中

身近な人権課題に学び実践につなげましょう。

【会費】1,000円

※入会特典があります。

※詳しくは人権政策課までお問い合わせ下さい。





アートアカデミー
～Art Academy-2021-とっとり～

県立美術館建設地で初めて最後のイベント
3月20日(土)

県立美術館建設地の市営ラグビー場でアートイベントが行われ親子連れなどでにぎわいました。会場には巨大お絵かきができるブースや参加者オリジナルの作品をつくることのできるブース、建設される美術館をバーチャルで楽しむことができるブースなど16のブースが設置され、参加者は作品づくりなどを楽しみました。親子で「タイルコースターづくり」に参加した山田泰誠さん(9歳)は「セメントをうまく塗ることができて楽しかった。また参加したい」と満足した様子でした。



～第44回倉吉市創作文華展 表彰式～
創作活動の発展と振興を願って
3月21日(日)

市民や県中部町民の創作活動の発表の場として開催された展覧会の表彰式が市博物館で行われました。コロナの影響で開催が危ぶまれる中、昨年並みの8部門115点の出品があり、内12点が表彰を受けました。来館者の投票により選ばれる「鑑賞者賞」を受賞した大窪翠村さん(69歳)は、「昨年は地区の文化祭が中止になったため、発表の機会を求めて創作文華展に初めて出品しました。コロナ禍なので、見た人の顔がほころぶような作品を出品しました」と話しました。



～倉吉西保育園閉園式～

68年間ありがとう、さようなら
3月25日(木)

少子化に伴う入所児童数の減少や施設の老朽化などにより令和3年3月31日に閉園となった倉吉西保育園で閉園式が行われました。式には園児32人のほか保護者、職員などが参加し、園との別れを惜しみました。式では保護者会長の坂田英之さんが「これまでの貴重な体験は子どもたちを大きく成長させてくれた。園での体験は子どもたちの宝物になる」とあいさつ。式の最後に園児全員で保育園での思い出や感謝の気持ちを歌で披露し、68年続いた保育園に別れを告げました。



保育園の思い出や感謝の気持ちを歌で披露する園児

太陽光発電
10年買取満了後の対策

電気代の節約
停電対策
環境にやさしい

蓄電池で電気の自給自足!!

株式会社 エナテックス®
倉吉市溝谷町2-73 www.enatex.co.jp

富(0858) 28-1111

地域の皆様に愛される店舗を目指して

おかげさまで
58周年
スーパーマーケット

TOHO
東宝ストア

ロータリー店 9:00-22:00
西倉吉店 9:00-22:00
由良店 9:00-22:00
米田店 9:30-20:00
河北PLAZA 9:30-22:00

Ajiso
新あじそ

パール店 9:00-21:00
ハワイ店 9:00-22:00

広告募集中!! 倉吉市企画課
TEL 2218161 / FAX 2218144

～倉吉市コミュニティセンターの管理運営に関する協定締結式～
住民による住民のための活動拠点始まる
 3月26日(金)

多様化・複雑化する住民ニーズや地域課題に対応するための新たな住民活動拠点施設として、令和3年4月に新設した地区コミュニティセンターの管理運営に関する協定を、市と13地区の指定管理者で締結する式が市役所第2庁舎で行われました。協定書に署名を行ったのち、石田市長が「それぞれの地域に合った役割や運営方法を探っていただきたい。そのためのサポートは市がしっかり行います」とあいさつしました。



～上下水道局お客様センター開所式～
市民サービス向上を図るため
 4月1日(木)

市が4月1日から上下水道の窓口業務などを第一環境株式会社中・四国支店(岡山市：根岸弘之支店長)に委託し、上下水道局お客様センターとして開所することから、その開所式を市役所本庁舎で行いました。式では石田市長が「民間の力を借りて市民サービスの向上につなげたい」とあいさつすると根岸支店長は「市民に喜んでもらえるようこれまでの経験を最大限生かしたい」と抱負を述べました。センターは本庁舎1階(西玄関側)に設置され平日の午前8時半から午後5時15分まで業務を行います。

～第35回倉吉打吹流しびな～
願いがかないますように
 4月4日(日)

子どもの健やかな成長と玉川の浄化を願う伝統行事の「倉吉打吹流しびな」が2年ぶりに玉川(東仲町)で行われました。例年、市内の保育園と幼稚園の園児が集まり行われますが、今年は新型コロナウイルス感染拡大防止のため成徳小学校の児童2人が参加して行われました。増井杏さん(8歳)は看護師になる夢を、井上瑛稀さん(8歳)はコロナがなくなるようにとの願いをそれぞれ絵馬に書いて玉川に流しました。参加できなかった市内の保育園児などの絵馬約400枚は行事終了後に賀茂神社に奉納されました。



広告募集中!!
 倉吉市企画課
 ☎2218161 / FAX 2218144

NCNスマホが今よりもっとオトクに!

新料金プラン登場!!

詳しくは
 コチラ
 ▶▶▶ 

5月1日より提供スタート! 月額990円～で利用できます!

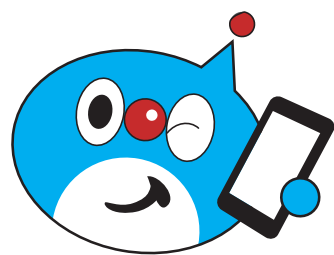

NCN 日本海ケーブルネットワーク株式会社 ☎0800-123-2255
 倉吉放送センター ☎(0858) 26-6131

※フリーコールは携帯電話・PHS一部のIP電話・公衆電話からはご利用いただけません。

野良猫の不妊・去勢手術費用を一部補助します

飼い主のいない猫が多く生息する地域では、猫のふん尿・鳴き声などによる地域環境への悪影響が大きな課題となっています。



市では、野良猫の繁殖を抑制し、生活環境を保全するとともに、市民の動物愛護意識の高揚を図るため、市内で捕獲した野良猫の不妊・去勢手術を受けさせる人に対し、負担した費用の一部を補助します。

※手術後に申請しても補助できません。

必ず手術前に申請してください。

【対象】市内で捕獲した野良猫の不妊・去勢手術を受けさせ、その費用を負担する市内に住所がある人

【対象動物病院】県内の動物病院

【補助金額】1匹につき上限1万円
※手術費用が1万円を下回る場合は支払った額

【補助数】150匹 ※先着順

☎環境課(☎22-8168/☎27-0518)

「経済センサス-活動調査」にご協力ください

6月1日(火)を期日として経済センサス-活動調査を全国一斉に実施します。この調査は、わが国における事業所・企業の経済活動を全国のおよび地域別に明らかにすることを目的とした国の基幹統計調査で、全国すべての事業所・企業が回答する必要があります。

■支社・営業所等を持たない単独事業所や新設の事業所は…

5月20日(木)～31日(月)に調査員が訪問して調査票を配布しますので、インターネットで回答を行っていただくか、6月1日(火)以降、調査員に提出してください。

■支社・営業所等の事業所(および一部の単独事業所)は…

5月中旬～下旬に国が企業の本社宛てに傘下の事業所分の調査票を一括して郵送しますので、インターネットで回答を行っていただくか、6月1日(火)以降、郵送で提出してください。

☎企画課(☎22-8161/☎22-8144)

お知らせ

コンビニ交付サービスを一時停止します

ゴールデンウィーク中はシステムメンテナンスのため、全国的に証明書のコンビニ交付サービスが停止します。

ご不便をおかけしますが、ご理解いただきますようお願いいたします。

【交付を一時停止する証明書】

住民票の写し、印鑑登録証明書

【サービス停止期間】

5月1日(土)～5日(水・祝)の終日

※サービス再開は5月6日(木)午前6時半からです。

☎市民課(☎22-8155/☎24-6711)



障がいのある人は軽自動車税(種別割)が減免されます

☎税務課(☎22-8115/☎27-0518)

身体などに障がいがあり、一定の要件に当てはまる場合、申請により軽自動車税(種別割)が減免される制度があります。

【申請場所】税務課、関金支所

【申請期限】5月24日(月)まで

※詳細はお問い合わせください。

身体などに障がいのある人が自ら運転する場合

【申請に必要なもの】

①身体障害者手帳など

②軽自動車税(種別割)納税通知書

③運転免許証

④マイナンバーの分かる書類(納税義務者の個人番号カードまたは通知カードなど)

※代理人が申請する場合は、代理人の本人確認書類が必要になるため、代理人の運転免許証などもご持参ください。

【手続き上の注意】

令和2年度に減免決定を受けた人は、減免申請の手続きは不要です。ただし、申請した内容(車両、障がい名、等級など)に変更がある人および、手帳を紛失、更新などで再発行した場合は、改めて申請が必要です。

身体などに障がいのある人のために、生計を一にする人または常時介護する人が運転する場合

【申請に必要なもの】

前記①～④および⑤常時介護証明書

※常時介護者のみ必要。常時介護者とは、障がいのある人とは別世帯で、生計を一にしないが、障がいのある人を

日常的に介護している人のこと。

※福祉課で発行しています。

【手続き上の注意】

生計を一にする人または常時介護する人が運転する場合の減免申請は、毎年必要です。

※減免を受けることができる軽自動車などは、障がいのある人1人につき1台限りです。また、減免となる障がいの範囲(障がいの区分・等級)があります。

公益のために直接専用する車両(社会福祉法人などが入所者の通園などに使用する軽自動車など)、構造が専ら身体に障がいのある人の利用のためのものである軽自動車なども、減免になる場合があります。

郵送での申請もできます

新型コロナウイルス感染症拡大防止のため、郵送での申請でも受け付けます。

計量器(はかり)定期検査を実施します

計量器(はかり)を取り引きや証明上の計量に使用している会社、商工業者、農林漁業者、団体、医療機関、学校、官公庁などは、その計量器について、2年に1回、県が行う定期検査を受けなければなりません。対象となる計量器をお持ちの人は必ず定期検査を受けてください。

	場所	日時
第1会場	市役所本庁舎東側 (旧福祉事務所前)	6月1日(火)、4日(金)、8日(火)、11日(金)、 15日(火)午前10時～午後3時
第2会場	関金支所玄関ホール	6月18日(金) 午前10時～午後3時

※過去に検査を受けた人には郵送で検査日などをご案内します。

※この検査を受けていない計量器を使って、取り引きや証明上の計量を行うと、計量法違反として処罰されることがあります。

☎商工観光課(☎22-8129/☎22-8136)、県くらしの安心推進課(☎0857-26-7601/☎0857-26-8171)



爆発音の苦情が寄せられています



農作物に被害を与えるカラスなどを追い払うため、市内各地の果樹園などで使用する爆音機が発する爆発音に対し、近隣住民から苦情が寄せられることがあります。

爆音機は、鳥取県公害防止条例に基づく深夜騒音の規制対象で、改善勧告の対象となる場合があります。改善勧告や命令に従わない場合は、処罰(5万円以下の罰金)の対象となります。

爆音機の使用にあたっては、次のことに注意しましょう。

- ①防鳥網、テグスの設置などの被害対策を利用し、爆音機は可能な限り使用しないこと
- ②やむを得ず爆音機を使用する場合は、次の事項に配慮すること
 - ・午後10時から翌日の午前6時までは使用しない
 - ・必要に応じてタイマーなどを設置する
 - ・住宅地、隣接道路などからできるだけ離れた場所に設置する
 - ・使用する期間、音量、台数は必要最小限とする
 - ・爆発音の間隔は、できる限り長くする

☎環境課(☎22-8168/☎27-0518)

5月12日は民生委員・児童委員の日

☎福祉課(☎22-8118/☎22-7020)

支えあう 住みよい社会 地域から

民生委員・児童委員は厚生労働大臣に委嘱され、住民の立場に立った相談・支援活動を積極的に行いながら、地域福祉・社会福祉の向上に努めています。

5月12日からの1週間は活動強化週間となっており、活動についての理解促進と更なる活動の充実を図っていきます。

ひとりで悩まず、まずは担当地区の、民生委員・児童委員にご相談ください。

こんな活動をしています

住民の立場に立った活動

- ・生活に困っている人、ひとり暮らし高齢者などへの生活相談や見守り活動
- ・ひとり暮らし高齢者などへの配食サービス
- ・奉仕活動
- ・学校、保育園などへの訪問、調査活動
- ・高齢者、障がい者などの実態調査
- ・児童に関する調査

その他

市内危険箇所パトロール／非行防止パトロール／子ども会事業などへの協力／あいさつ運動の推進／地域内行事への協力／各種福祉団体などとの交流／児童相談所など関係機関との連携 など

日常生活用具・補装具の購入費などを助成します

☎福祉課(☎22-8118/☎22-7020) 市ホームページ▶



身体障がいのある人や難病の人の日常生活を円滑にするため、日常生活用具・福祉用具の購入費を助成しています。助成を受けるには申請が必要です。申請方法など詳しくは、福祉課へお尋ねください。

【対象者】身体障害者手帳または療育手帳を持つ人、難病患者 ※介護保険加入者は、介護保険制度が優先されます。

【助成対象となる物品例】

日常生活用具 (日常生活をより円滑に行うための用具)	補装具 (身体障がいを補うための装具)
たん吸引機、ネブライザー (薬液吸入器)、ストーマ用装具、置き型の手すりやスロープの取り付け、住宅改造を伴う手すりやスロープの取り付けなど	車いす、電動車いす、歩行器、歩行用補装具、白杖、補聴器など

【注意事項】

- ・申請前に購入したものや支払い済みのものは対象となりません。必ず購入前に申請をしてください。
- ・購入希望品目によって障がいの種類や程度、助成金額などの要件が定められています。
- ・助成には限度額があります。所得のある人は、限度額または対象経費の1割を自己負担していただきます。
- ・補装具については、生活状況や使用場面を伺い、判定会を行った上で助成を決定しますので、物品が手元に届くまで、日にちがかかります。



「倉吉市人材銀行」をご活用ください

「倉吉市人材銀行」は、子ども会・保護者会・PTA活動・自治公民館など地域の団体が行う諸活動や講座に講師を派遣する制度です。

学習や経験により専門知識や技術を習得した人を講師として登録しています。皆さんの学びの場で、ぜひご活用ください。

※詳しくは、地区コミュニティセンター、小中学校、保育園などに配布している

「倉吉市人材銀行のてびき」、または、市ホームページをご覧ください。



☎社会教育課(☎22-8167/FAX22-8180)



5月は「自転車月間」です

令和2年中、県内で自転車関係の人身交通事故は102件発生し、自転車乗車中の方が4人亡くなっています。

自転車は「車両」です。交通ルールを守り、次のような交通マナーの向上に努めましょう。

○交差点では必ず一時停止や徐行をし、安全確認をしましょう。



○歩行者や自転車の通行に配慮し、ライトの早期点灯や反射材活用で目立つようにしましょう。

○ヘルメット着用に努めるとともに、自転車損害賠償保険などに加入しましょう。

市出身自衛隊入隊者の激励会を開催しました



市出身の自衛隊入隊予定者11人を激励する会が、3月8日(月)に倉吉市防災センターで開催され、保護者など約20人が参加しました。立派な自衛官へと成長し、活躍されることを期待しています。

☎自衛隊鳥取地方協力本部倉吉地域事務所(☎/FAX47-3250)

5月1日～7日は憲法週間です

裁判所では、裁判所の制度や裁判の仕組みを理解してもらい、裁判所が皆さんに身近で利用しやすい存在になるため、見学会や出前講義を随時受け付けています。お気軽にお問い合わせください。

☎鳥取地方・家庭裁判所(☎0857-22-2171)

オオキンケイギクを駆除しましょう



オオキンケイギクは北米原産の多年草で、5～7月にかけて鮮やかな黄色の花を咲かせます。

この植物は極めて強い生命力を持つ植物で、定着すると在来の野草の生育場所を奪い、周囲の環境を一変させてしまうため、現在、特定外来生物に指定され、生きたままの運搬や栽培、譲渡などが原則として禁止されています。

自宅や敷地内に咲いていた場合は、根から抜いた個体を天日にさらして枯らす、または、袋に入れて腐らせるなどの処置をした後、市指定袋に入れて可燃ごみに出してください。

また、拡げないようにするためにも、種子を付ける7月ごろより前に駆除することが望めます。

☎環境課(☎22-8168/FAX27-0518)

春の農作業安全運動期間です

☎農林課(☎22-8157/FAX23-9100)

5月31日まで、春の農作業安全運動が実施されています。

県内でも農作業事故は発生しており、特に、農業機械の使用が増える春の農繁期は一層の注意が必要です。確認・点検作業や、家族への声掛けなど、身近な場面での注意喚起が重要です。

春の重点注意事項

～まずはワンチェック、ワンアクションで農作業安全～

- ①集落内の危険な場所や、危険な作業を点検し、集落や家族など身近な場面で声掛けをしましょう。
- ②春先の季節の変わり目は体調に注意が必要です。体調が悪いときは無理せず休養をとりましょう。
- ③機械作業の際は、安全キャブ・フレーム、シートベルトなどを利用し、万が一の事故に備えましょう。
- ④道路を走行する農業機械には低速車マークや反射テープを装着し、追突事故を防止しましょう。



シートベルトしめた？
ヘルメットかぶった？

自衛官を募集します

【応募資格】18歳以上33歳未満の人

	応募期限	一次試験
一般曹候補生	5/11(火)	5/22(土)
自衛官候補生	随時	受付時に通知

【入隊時期】令和4年3月下旬～4月上旬

※志願書類の請求など、詳しくはお問い合わせください。

☎自衛隊鳥取地方協力本部倉吉地域事務所(TEL/FAX47-3250)

気軽にご相談を

●遺言・公証休日相談 ※要予約
 日5月16日(日)午前9時～午後2時
 所倉吉公証役場(倉吉合同事務所1階)
 問倉吉公証役場(TEL22-0437)

●行政相談所
 【倉吉会場】第2庁舎会議室201
 日5月18日(火)午後1時～3時
 【関金会場】高齢者生活福祉センター
 日5月28日(金)午後1時～3時
 問鳥取行政監視行政相談センター(TEL0857-24-5541/FAX0857-24-5942)

●くらし農家相談会
 日5月19日(水)午前9時～正午
 所第2庁舎会議室303
 問農林課(TEL22-8157)、または農業委員会事務局(TEL22-8171)

●多重債務・法律相談会 ※要予約
 日5月21日(金)午後1時半～3時
 所倉吉交流プラザ
 問中部消費生活センター(TEL22-3000)

●JA鳥取中央 就農相談会
 日6月9日(水)午後1時半～4時
 所JA鳥取中央本所 3階研修室
 問鳥取中央農業協同組合 営農企画部 営農推進課 (TEL24-6429/FAX23-3060) ※10日前までに要予約

●市民生活相談窓口(第2庁舎3階)
 問地域づくり支援課(TEL22-2717)

青少年の森と散歩道の整備ボランティア募集



小田山の保全活動の一環として、実のなる樹木広場および散策道で行う雑木の片付け、周辺の草刈り作業に協力をしていただけるボランティアを広く募集します。

日5月15日(土)

午前8時～2時間程度

【集合場所】伯耆しあわせの郷駐車場

持軍手、カマ、飲み物、雨具

※小雨決行。午前7時半受付開始。

※雨天の場合は、午前7時以降に倉吉市役所(TEL22-8111)へお問い合わせください。

※飲み物は運営側でも用意します。

☎企画課(TEL22-8161/FAX22-8144)



募集・講座

ポリテクセンター米子 公共職業訓練受講生募集

【対象】求職中の人

コース	訓練期間	定員
ビジネススキル講習付 CAD・NC加工技術科 (7か月訓練)	7月～令和4年1月	5人
電気設備施工科 (6か月訓練)	7～12月	10人
住宅リフォーム技術科 (6か月訓練)	7～12月	15人

所ポリテクセンター米子(米子市)

料無料 ※テキスト代など実費が必要

【申込期間】5月11日(火)～6月10日(木)

※詳しくはホームページをご覧ください。



申ハローワーク倉吉(TEL23-8609/FAX22-6494)

☎ポリテクセンター米子(TEL0859-27-5115/FAX0859-27-0980)

鳥取労働局 職業訓練受講生募集

【対象】求職中の人 ※介護労働講習は雇用保険受給資格者のみ

コース	訓練期間	訓練場所 ※全て鳥取市	定員	応募締切
介護労働講習	6～11月	県立福祉人材研修センター	40人	5/26(水) 正午
介護福祉士実務者研修科	6～12月	イングスジョブスクール	12人	6/9(水) 正午
医療事務科	6～9月	ニチイ学館鳥取教室	12人	6/11(金) 正午

料無料 ※テキスト代などの実費が必要です。

※詳しくは鳥取労働局ホームページをご覧ください。

申ハローワーク倉吉(TEL23-8609)

☎鳥取労働局職業安定部訓練室(TEL0857-88-2777/FAX0857-22-7717)



倉吉文化財さんぽ⑤

永昌寺十三重塔

昭和7年頃、岩倉城跡の南の山すそから出土した鎌倉時代の建造物。高さ3.7m、輝石安山岩製。相輪と塔身を補い永昌寺に移転、復元されました。

申永昌寺(岩倉)

【交通】広瀬線バス停「岩倉」下車徒歩10分

☎文化財課(TEL22-4419/FAX22-2303)

県指定



みどりの観察会

草木など身近にあるみどりの観察を通して、家族・友人・地域の人、そして地域の自然とふれあい、楽しいひとときを過ごしませんか。

※新型コロナウイルス感染症等の感染防止のため、マスクを着用してご参加ください。

日 6月5日(土)午前9時出発
 ※受付：午前8時半～ ※小雨決行
所 打吹山の森周辺

※集合場所：市宮相撲場

【講師】磯江茂秋さん / **持** 雨具、飲み物など

【定員】 20人 ※先着順 ※小学生以下は保護者同伴

【申込期間】 5月6日(木)～14日(金)の午前9時～午後5時 ※期間内でも定員になり次第受付終了

【申込方法】 電話またはメールで地域づくり支援課にお申し込みください。

☎ 地域づくり支援課 (☎22-8159 / FAX22-8230 / [MAIL chiiki@city.kurayoshi.lg.jp](mailto:chiiki@city.kurayoshi.lg.jp))



EVENT INFORMATION

まちのイベント

コミュニティプラザ百花堂 展覧会・展示会

開催日	催事内容
5月13日(木)～18日(火)	寺島節朗 日本画展
6月3日(木)～8日(火)	写友会うしお写真展

☎ コミュニティプラザ百花堂 (☎22-6811)

保護ねこ譲渡会

TNR (trap 捕獲、neuter 不妊去勢手術、return元の場所に戻す)の現場で保護した子猫を大切に育て、新しい家族を探す会です。猫は全て必要な医療措置済みです。



日 5月2日(日)、16日(日)午後2時～4時

所 倉吉福祉センター(福吉町)

☎ 地域猫ボランティアグループ猫じゃらし(丸本) ☎090-7139-4697



第42回 中部地区少年少女のつどい

中部地区の4年生以上の小学生が、自然の中で体験活動を通じて交流を深めます。

日 6月19日(土)午後1時半～4時半

所 ハワイ夢広場(湯梨浜町南谷)ほか

【内容】 ドラゴンカーヌ体験&グラウンド・ゴルフ大会など

【対象】 小学4～6年生

【倉吉市定員】 27人

【申込期限】 5月28日(金)

※詳しくは、小学校を通じて配布するチラシやホームページをご覧ください。

☎ 社会教育課 (☎22-8167 / FAX22-8180)



アミティエフェスタ

日 5月30日(日)

午前10時～正午

所 人と動物の未来センター・アミティエ(下福田)

【内容】 犬のしつけ方教室、ペット無料相談、犬・猫譲渡説明など

※マスクを着用し、風邪症状や発熱などの症状がある人は、ご遠慮ください。

※詳しくは、ホームページをご覧ください。

☎ (公財)動物臨床医学研究所 (☎26-0851)



集団予防接種によりB型肝炎ウイルスに持続感染された方へ 一人でも悩まずに無料個別相談会をご利用ください

B型肝炎 給付金について

無料個別相談会

日程・会場	5/20 (木)	倉吉市文化活動センター (リフレプラザ倉吉) 1階 第2活動室
	5/29 (土)	米子市文化ホール 研修室1

対象者 昭和16年7月2日～昭和63年1月27日生まれ ※ご遺族の方も給付金請求できます

給付金 50万円～3,600万円 ※病態に応じて給付金等の内容が異なります

完全予約制 ☎0120-013-621 (ご予約受付時間) 平日9:00～18:00
 個別相談なので、他の方と顔を合わすことはありません。

弁護士費用 着手金・相談料 無料 成功報酬制 ※訴訟実費別途

無料電話相談も 同時受付中! お気軽にお電話下さい。

弁護士法人 弁護士 粟庭亨一「あいば こういち」東京弁護士会所属 登録番号35029
 プレシャス総合法律会計事務所

東京都新宿区四谷4-3 福屋ビル6-A (営業時間) 平日 9:00～18:00
 ☎TEL 03-5363-6333 ☎E-mail: info@precious-law.jp
 ☎FAX 03-5363-6334 ☎http://precious-law.jp/

広告募集中!! 倉吉市企画課 (☎22-18161 / FAX22-18144)

伯耆しあわせの郷 指定管理者：旭ビル管理株式会社

小田458 (TEL) 26-5581 / (FAX) 26-5633)

【利用時間】午前9時～午後8時【休館日】月曜日

■受講生募集 ※5/1(土)から受付。定員になり次第締切。

教室名	開催日など	定員	受講料
3分でできる腰痛ストレッチ教室	5月18日(火) ①10:00～11:30 ②13:00～14:30	各10人	600円
韓国料理を作ろう!「タッカンマリ(骨付き鶏のコチジャン鍋)他」	5月23日(日) 10:00～13:00	28人	600円 ※要材料費

倉吉スポーツセンター 指定管理者：ミズノグループ

葵町591-1 (TEL) 22-5674 / (FAX) 22-5684)

【利用時間】午前8時半～午後10時

■大会などの予定(5月)

市営武道館

8日(土)	鎮霊神社奉納剣道大会
16日(日)	中部地区段級審査会

市営庭球場

3日(月・祝)	全山陰百才大会
16日(日)	市ソフトテニス協会会長杯

市営野球場

1日(土)	高円宮賜杯全日本学童軟式野球市予選
8日(土)	連盟旗軟式野球大会
16日(日)	倉吉市早朝壮年野球大会
16日(日)	中国五県軟式野球大会中部予選
22日(土)	全日本少年軟式野球大会県予選
28日(金)	県学童軟式野球大会市予選 開会式
29日(土)、30日(日)	県学童軟式野球大会市予選
30日(日)	天皇賜杯全日本軟式野球大会中部予選

市営ラグビー場

21日(金)	聖火リレーセレブレーション
--------	---------------

市営関金野球場

1日(土)、2日(日)、8日(土)	連盟旗軟式野球大会
15日(土)	中部地区スポーツ少年団軟式野球交流大会
23日(日)	中国五県軟式野球大会中部予選

■受講生募集 ※要予約。初回体験無料。

	講座	会場	開催日など	参加費
ミズノ体操教室	チェアエクササイズ	2階研修室	火曜日	600円
	ピラティス	2階研修室	水曜日 10:00～11:00	600円
	エアロビクス	体育館	金曜日	600円
	ヨガ	2階研修室	木曜日 14:00～15:00	800円
	リラクゼーションストレッチ	2階研修室	金曜日 13:30～14:30	600円
スクールダンス	幼児クラス(4～6歳)	3階研修室	水曜日(月2～4回) 17:00～18:00	入会金2,000円
	小学生クラス(小学1～4年生)		18:15～19:15	月謝2,000円～4,000円

指定管理施設からのお知らせ



倉吉市文化活動センター 指定管理者：倉吉文化団体協議会

住吉町77-1 (TEL/FAX) 23-6095)

【利用時間】火曜日～土曜日：午前9時～午後10時

日曜日：午前9時～午後6時

【休館日】月曜日

■モーニングシネマ(無料)

開催日	時間	タイトル
5月4日(火・祝)	10:00～	海賊と呼ばれた男
5月11日(火)		鉄道員(イタリア映画)
5月18日(火)		羅生門
5月25日(火)		野良犬
6月1日(火)		用心棒

■リフレギャラリー(無料)

開催期間	展示内容
5月1日(土)～13日(木)	写友つちのこ 写真展
5月15日(土)～29日(土)	倉吉和紙ちぎり絵サークル作品展

■リフレプラザ倉吉文化教室 受講生募集中

NEW / 4月から新教室を開講しています ※見学受付中

教室	開講日時	受講料
津軽三味線教室	毎週火曜日 14:00～17:00	3,000円/月 ※楽器貸出あり
こと箏教室 ※小学生～高校生対象 ※大人の希望者は応相談	第2・4土曜日 17:30～18:30	3,000円/月 ※初回教材費必要 ※楽器貸出あり
ポピュラーピアノ教室 ※中学生以上	第2・4木曜日 18:00～20:00	3,000円/月
エレキギター教室 ※小学5年生以上	第1・3水曜日 18:00～20:00	3,000円/月
かんたんな座式養生気功教室	第1・3水曜日 13:30～15:30	1,500円/月

既存教室も受講生を募集しています

書道教室、パソコン・スマホ教室、生け花教室、養生としてのかんたん気功教室、大人のための基礎から学ぶ英会話教室、煎茶教室、オサキも の教室、山野流着付け教室
※詳しくは、ホームページをご覧ください。



■アザレア音楽祭2021

今年は全公演サロンコンサートで開催します。

オープニングの吉田章一(バリトン)さんサロンコンサートから始まり、倉吉交流プラザを中心に市内各所で1か月間全23公演を開催します。
※スケジュールなど、詳しくは公式ホームページをご覧ください。



日 5月9日(日)～6月19日(土)

料 700円 ※お得な回数券(4枚つづり2,000円)あります。

日 日時 所 場所 料 料金 持 持ち物 申 申込先

Examination
 **検診・健診** 健康推進課
 ☎27-0030 / ☎27-0032

健康診断のご案内

【受診方法】受診方法は個別・集団健診の2種類です。

個別健診	協力医療機関へ電話・予約 【実施期間】～2月28日(月)	持 受診券・保険証・ 自己負担金
集団健診	健康推進課へ電話・予約	

集団健診の日程

とき	受付時間	ところ	健診内容
5/20 (木)	午前8時半～10時	倉吉福祉センター(福吉町)	別表
5/25 (火)	午前8時半～10時	中部健康管理センター(米田町2)	別表
5/26 (水)	午前8時半～10時	関金総合文化センター	別表
5/30 (日)	午前8時半～10時	倉吉体育文化会館	別表

【別表】健診内容

特定健診・長寿(後期高齢者)健診・一般健診・肝炎ウイルス検診・がん検診(胃、肺、大腸、前立腺、子宮、乳)

※集団健診の申し込みは健診日程の7日前までに行ってください。

※集団健診は全健診で予約が必要です。

※受診方法・健診内容などの詳細は、「健康診査・がん検診の手引き」をご覧ください。

※75歳の誕生日以降は長寿健診になります。長寿健診受診券を発行しますので健康推進課にお申し込みください。

※85歳以上の人で各種健診を希望する人は、健康推進課にお申し込みください。

※新型コロナウイルス感染症の影響により中止が決まりましたら、予約した人には、電話にて中止の連絡をします。

歯周疾患検診が始まります

令和4年3月31日現在で40歳、50歳、60歳、70歳の人を対象に無料歯周疾患検診を実施します。対象者には受診券を送付していますので、この機会に、ぜひ検診を受けましょう。

日 5月1日(土)～令和4年2月28日(月)

Prevention&Care
 **介護予防とケア** 長寿社会課
 ☎22-7851 / ☎27-0032

5月の認知症の人と家族の会「家族の集い」

介護家族・介護体験者が参加して、お互いが抱えている悩みを語り合い、なんでも話し合える情報交換の場です。お気軽にご相談ください。

日 5月12日(水)午後1時半～3時半

所 倉吉交流プラザ

Healthcare
 **健康づくり** 健康推進課
 ☎27-0030 / ☎27-0032

5月31日は世界禁煙デーです

令和2年から全国的に新型コロナウイルス感染症が流行しています。その中で喫煙者がコロナに感染した場合、重症化リスクが高いという関連性も報告されています。

また、健康増進法一部改正に伴い、飲食店や事業所も屋内禁煙となり、受動喫煙を防止するための取り組みはマナーからルールへと変わってきています。

喫煙者が吸っている煙より、周囲の人が吸わされる煙の方が有害です。そのため喫煙者だけでなく、家族や周囲の人にも健康被害をもたらします。

望まぬ受動喫煙を防ぐためにきれいな環境をつくりましょう。

歯と口の健康週間行事を紹介します

歯と口腔の各種相談・歯科健康診断・フッ化物歯塗布・フッ化物洗口体験中止のお知らせ

毎年6月の月上旬に開催していましたが、令和3年度は新型コロナウイルス感染症の影響を考慮し中止します。

歯と口の健康に関する絵画・ポスター・標語作品の展示

日 7月20日(火)～8月1日(日)

所 倉吉未来中心 アトリウム

【内容】絵画・ポスター・標語コンクール表彰式

日 8月1日(日)午前10時半～

所 鳥取県中部歯科医師会館(東巖城町)

☎鳥取県中部歯科医師会 ☎22-5472

Immunization
 **予防接種** 子ども家庭課
 ☎27-0031 / ☎22-8135

風しん第5期定期接種を行いましょう

昭和37年4月2日から昭和54年4月1日生れの男性を対象に風しん抗体価検査および風しん予防接種を行います。

対象者へは、令和元年度と2年度にすべてクーポン券を送付しています。今年度ははいよいよ無料で受けられる最後の年となりますので、早めの抗体検査と、抗体価が低いとされた場合は予防接種をお願いします。

なお、昭和47年4月2日から昭和54年4月1日生まれで未受検の人にはクーポン券(使用期限を延長したもの)を再送付しましたのでご確認ください。

献血(全献血)にご協力ください ※変更の場合あり

日 5月30日(日)午前9時半～正午、午後1時半～3時

所 倉吉未来中心

☎県赤十字血液センター ☎0857-24-8101

Baby&Mother
母子保健
 ☎子ども家庭課
 ☎27-0031 / ☎22-8135

健診	案内	とき	ところ
6か月児健診	令和2年11月生	2日(水)、3日(木)	伯耆しあわせの郷
1歳6か月児健診	令和元年11月生	6月 16日(水)、17日(木)	
3歳児健診※尿検査あり	平成30年5月生	10日(木)、11日(金)	

【受付】午後0時50分～1時15分 / ☎母子健康手帳、アンケート用紙
 ※新型コロナウイルス感染症拡大防止のため、必要な感染症対策を講じて実施する予定です。感染症流行の状況に応じた急な変更の可能性もありますので、ご了承ください。
 ※対象のお子さん、ご家族などに風邪症状や発熱、呼吸器症状などがある場合は健診の受診をお控えいただくようお願いいたします。受診の際には、マスクの着用、検温をお願いします。

※離乳食講習会を6月23日(水)に伯耆しあわせの郷で行います。対象者にはご案内します。(要申込)
 ※妊娠・出産・子育ての相談は子育て世代包括支援センター「くらっこ」(☎27-0031)へご連絡ください。
 相談日時：平日 午前8時半～午後5時15分

Play&Bred
 子育て総合支援センター
「おひさま」イベント

おひさまわくわくランド「小麦粉ねんどであそぼう」

身近な素材を使って、安全でうちでも簡単にできる小麦粉ねんどを親子で作ります。やわらかい感触を楽しんだり、のぼしたり、まるめたりしながら、一緒に楽しみましょう!! 参加をお待ちしています。

☎5月20日(木) ①午前10時～10時40分
 ②午前10時50分～11時半

☎子育て総合支援センター「おひさま」

【対象】市在住の未就学の子どもと保護者

※密集を避けるため、各回7組ずつとします。定員になり次第、締め切ります。

☎大きめのポウル・おしぼり・レジャーシート

☎子育て総合支援センター「おひさま」(☎/☎22-3914)

不妊治療費・不育治療費を助成します

不妊治療費(特定不妊治療、人工授精)、不育治療費にかかる費用の一部を次のとおり助成します。

【対象経費】特定不妊治療、人工授精、不育治療

【申請期限】令和4年3月31日(木)

※ただし、治療の終了が令和4年2月1日(火)～3月31日(木)の場合は、令和4年6月30日(木)まで申請することができます。

☎子ども家庭課(☎27-0031 / ☎22-8135)

不妊・不育の相談は不妊専門相談センターへ

不妊や不育の悩みは一人で悩まないで、まずは「不妊専門相談センター」に相談しましょう

☎無料

鳥取県東部不妊専門相談センター(県立中央病院内)

相談日時	相談方法	問い合わせ先
火・金・土曜日 午前8時半～午後5時	電話 面接	☎0857-26-2271
水・木曜日 午後1時～5時	電話	
24時間	FAX メール	FAX0857-29-3227 MAIL funinsoudan@pref.tottori.lg.jp

鳥取県西部不妊専門相談センター(イオンモール日吉津店内)

相談日時	相談方法	問い合わせ先
午前10時～午後7時(年中無休)	電話 面接 Zoomによる遠隔相談(要予約)	☎0120-087-415
24時間	メール	MAIL seibufuninsoudan@mfc.or.jp

倉吉道場 剣道入門生募集中!
初心者大歓迎! 倉吉道場 フェイスブック
 見学・体験 予約不要!!
 貸出防具 あり(無料)
 場所：倉吉市営武道館2F
 会費：月額3,000円(幼児1,000円)
 稽古日：月・水 18:30～20:30
 週1からでもOK 土 18:00～20:00
 募集対象：幼稚園(年中)～小学生

話題の「珪素(ケイ素)」取り扱い中!
 「ケイ素」は、身体のあらゆる組織に含まれる重要なミネラルで毛髪、爪、血管、骨、歯などに多く含まれています。しかし、人間にとって「ケイ素」は必須かつ、重要なミネラルでありながら、近年日本人の食生活の変化により「ケイ素」不足が懸念されています。その「ケイ素」を高濃度(8600~9600ppm)に含有した「水溶性ケイ素」を取り扱っています。(ISO 9001 認証品) ぜひ健康管理のためお試しください。
 KOYO 珪素 100ml 1本 税込 3000円
 健康堂 堺町本店 ☎22-2171
 お買い物 税込 5,000円以上で 配達しています。

☎22-8161 / ☎22-8144
 倉吉市企画課





「倉吉歌謡祭イン灘手」開催
 昨年11月の「第1回倉吉フォークジャンボリー2020」は好評にて終了しました。ご視聴くださった皆さま、ご協力いただいた皆さま、ありがとうございます。今後毎年1回開催する予定ですが「年1回では寂しいのでは？」との意見があり、開催から半年にあたる5月にこのイベントを企画しました。



1部は子どもたちのバンド演奏。幅広い年代の日本のポップスを小中学生の演奏でお聴きください。
 2部は倉吉市を中心に活動するミュージシャンによる演奏。懐かしいフォークソングや洋楽もあります。
 3部は地元シンガーの生バンド伴奏によるヒットパレードなど盛りだくさんです。
 今回もインターネット配信でワールドワイドに開催します。ぜひ、ご視聴ください。
 ※出演時間は市ホームページをご覧ください。



名付けて「倉吉歌謡祭イン灘手」。今回は倉吉市灘手地区の「明るいノーン」ホールを会場に、地元ミュージシャンによるライブを3部に分けて行います。
 1部は子どもたちのバンド演奏。幅広い年代の日本のポップスを小中学生の演奏でお聴きください。
 2部は倉吉市を中心に活動するミュージシャンによる演奏。懐かしいフォークソングや洋楽もあります。
 3部は地元シンガーの生バンド伴奏によるヒットパレードなど盛りだくさんです。
 今回もインターネット配信でワールドワイドに開催します。ぜひ、ご視聴ください。
 ※出演時間は市ホームページをご覧ください。

日 5月22日(土)午後3時〜午後7時半(予定)
 所 灘手「ミニユニティセンター」
 問 灘手コミュニティセンター(☎22-15401)、企画課(☎22-8161/☎22-8144)
 ※詳しくは市ホームページまたはYou Tubeチャンネルをご覧ください。
 市ホームページ
 You Tubeチャンネル

今月のまわりの保健室 ④グローバルセンター(☎27-0107)
 日 5月19日(水)午後1時半〜3時半(受付:午後1時から)
 所 鳥取看護大学
【内容】体脂肪・血圧・血管年齢・骨密度の測定、健康ミニ講話「災害時、倒れている人を見かけたら」
 ※新型コロナウイルス感染症拡大防止のため、20人の完全予約制とします。希望する人は、お電話でお申し込みください。なお、感染拡大の状況によっては中止することもあります。

鳥取看護大学 キャンパス だより 304
鳥取短期大学
 入学式を挙行了しました
 364人のキャンパスライフがスタート!!
 4月2日、本学シグナスホールにて、入学式を挙行了しました。今年度は、新型コロナウイルス感染症防止対策として、式典を大学や学科ごとに3回に分け、時間も短縮。保護者の皆さまへは式典の模様をライブで配信しました。
 式では、荒井優鳥取看護大学長が学部78人、大学院5人の入学許可宣言を、松本典子鳥取短期大学長が本科278人、専攻科3人の入学許可宣言を行いました。
 また、新入生を代表して、鳥取看護大学の山本唯衣さん(看護学部看護学科)が「地域社会に貢献できる看護師を目指す...」と、新入生宣誓を行いました。



指し、学生生活を意義あるものにした。鳥取短期大学の羽根田颯愛さん(国際文化交流学科)が「コミュニケーションや人と関わるために大切なマインドを学びたい」、種悠音さん(幼児教育保育学科)が「大学でさらに専門的な学びに触れることで成長したい」と新入生宣誓を行いました。

Library 市立図書館
 市立図書館(TEL 47-1183 / FAX 47-1180)
 せきがね図書館(TEL / FAX 45-2523)

【今月のオススメ本】

敏感っ子を育てるママの不安がなくなる本「立ち直る力」育成編

長岡真意子 / 著 秀和システム

人一倍傷つきやすい敏感っ子にとって「立ち上がり歩き続ける力=レジリエンス」は必要！普段の子育てでできること、子どもの心の回復力を高める具体的な関わり方を、5人の敏感っ子を育てた著者がわかりやすく実践的に伝えます。また、あとがきにある5人の敏感っ子からの熱いメッセージからも感じるものがたくさんあります。



元気！はつらつ！音読教室のお知らせ

声を出して読むことにより、脳の活性化、認知症予防などが期待できるといわれています。

図書館では毎月第3木曜日に「元気！はつらつ！音読教室」を開催しています。

参加を希望する人は図書館へ申し込んでください。

※変更となる場合もあります。



【今月のイベント】 ※参加費無料、事前申込優先

「就農相談会」

日 5月16日(日)午前10時～午後3時

所 倉吉交流プラザ ボランティア交流室

【内容】新たに農業を始めてみようと考えている人を対象に就農までのアドバイスをを行います。

申(公財)鳥取県農業農村担い手育成機構(TEL 0857-26-8350)

交流プラザ第2研修室の無料相談会 ※要申込	
特許等無料相談会	5月12日(水)午後1時～4時 所 情報交流室
ビジネス情報相談会	5月12日(水)午後1時～4時
こころの相談	5月7日(金)午後2時～4時
起業・経営なんでも相談会	5月23日(日)午後1時～5時 所 ボランティア交流室

5月の開館日カレンダー		日	月	火	水	木	金	土
■休館日								1
○おはなしかい(11:00～) 倉		3	4	5	6	7	8	
◇あかちゃんのおはなしかい(10:30～) 倉	9	10	11	12	13	14	15	
◇あかちゃんのおはなしかい(10:30～) 関	16	17	18	19	20	21	22	
△おはなしかい(10:30～) 関								
▽音読教室(10:30～) 倉	23	24	25	26	27	28	29	
□むかし話をきく会(11:00～) 倉	30	31						

Museum 倉吉博物館
 倉吉博物館(TEL 22-4409 / FAX 22-4415)

◎自然ウォッチング② 皆既月食と春の星座

今年は久しぶりに全国で皆既月食が見られます。午後7時前に南東方向から満月が昇ると同時に欠け始め、赤銅色になる完全な皆既食は午後8時頃から30分間ほど観察することができます。春を代表するしし座のレグルス、おとめ座のスピカ、うしかい座のアルクトゥールスなどの一等星とともに春の夜空を楽しみましょう。



日 5月26日(水)午後7時半～

所 倉吉博物館裏 駐車場

【定員】50人 ※5月16日(日)午前9時受付開始・先着順

第6回倉吉市美術展覧会へご出品ください！

倉吉市ならびに中部地区の人々の創作活動の発表の場として市展を開催します。日頃の成果をぜひご出品ください。

【部門】日本画・洋画・版画・彫刻・工芸・書道・写真・デザイン

【搬入日】5月30日(日)午前10時～午後4時

【搬入場所】倉吉博物館 搬入口

※出品要項や作品カードは倉吉博物館や図書館、各地区コミュニティセンターなどにあります。

◎博物館講座② 自然観察さいしょの一步【県博共催】

身近な自然をゆっくり楽しみたい人や、生きもの同士のつながりを見つける方法を身につけたい人の「さいしょの一步」をお手伝いする観察会です。

打吹山をゆっくり歩きながら、誰でも見たことがあるような春の草花や生きものを鳥取県立博物館の学芸員や自然観察指導員とともにじっくり観察してみませんか。

日 5月29日(土)午前10時～午後2時

所 打吹山 [集合：倉吉博物館正面玄関前]

持 弁当、雨具、(あれば)カメラ、虫めがね、図鑑など ※動きやすい服装で参加ください。

【定員】20人 ※5月13日(木)午前8時半受付開始・先着順

申 県立博物館学芸課(TEL 0857-26-8044)

お知らせ

博物館ホールと第4展示室(2階)に公衆無線LANを導入しました。Wi-Fiに対応した端末をお持ちであれば誰でも無料でご利用いただけます。※接続方法などは受付にお尋ねください。

5月の休館日

6日(木)、10日(月)、17日(月)、24日(月)、31日(月)

ここなつ倉吉オンライン♪ ～ひなビタ♪倉吉散歩～公開中

～ここなつの声優が倉吉の魅力を発信中～

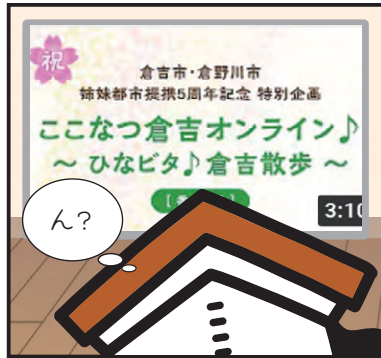

倉吉市のサイトを見ていたくらすけくん。何やらおもしろそうなサイトを見つけたようです。一体どんなサイトなのでしょう。



「ここなつ倉吉オンライン♪～ひなビタ♪倉吉散歩～」は、ひなビタ♪に登場する双子アイドルユニット「ここなつ」の声優2人が市内の観光名所などを実際に訪ねて紹介する動画なんだ。「WELCOME TO KURAYOSHI」「グルメ編」「ツアー編」「グッズ編」「星巡り編」の5つの動画を配信中だよ



© Konami Digital Entertainment

☎商工観光課(TEL)22-8158 / FAX22-8136

●倉吉市の人口●

(住民基本台帳)

男: 21,776人 (-110)

女: 24,180人 (-92)

計: 45,956人 (-202)

20,675 世帯 (-14)

(R3.3.31現在)

編集後記

長谷寺開山1300年祭を取
材。前夜からの雨に開催を心配
しましたが、結果、祭りの間だ
け雨が止み無事終了。参列者の
皆さんの日頃の行いが良かった
おかげですね! (T)

5月26日水は皆既月食が見ら
れるそうです。国立天文台による
と午後6時45分から欠けはじめ
午後8時9分に皆既食となるよう
です。詳しくはP23をご覧ください
さい後は天気ですね... (K・F)

今月の1枚



saruga.detaさんの作品。
投稿ありがとうございます。

Instagram企画
It's #myくらよし

大山を東側から撮影。
アルプス感がすごい!!



投稿方法
はコチラ!

