

市報

# くらよし

KURAYOSHI city's Public Relations Magazine

7 July  
月号

No.1493

令和元年(2019年)

- 打吹まつりのお知らせ..... 4
- オリンピック聖火ランナー募集...5
- 消防ポンプ操法大会 .....6
- ハート・バリアフリー .....9
- まちかどピンナップ..... 14~15
- シナプロ韓国 .....24
- 月刊くらすけくん/人口 .....26



## 田植えって楽しいね

〜親子で田植えとアイガモ放鳥イベント(6月2日(日))〜  
 不入岡の田んぼで親子60人が、田植えとアイガモ30羽を放すイベントを楽しみました。(詳しくは14ページ)



くらすけくん

特集：打吹回廊 まちの新たな賑わい拠点(2~3ページ)

# 打吹回廊

UTSUBUKI KAIROU

7月20日(土)オープン



☎ 商工観光課 (TEL) 22-8129 / (FAX) 22-8136

## 観光客と子育て世代のニーズに応える ま<sup>にぎ</sup>ちの新たな賑わい拠点

旧ナショナル会館跡地(明治町)で整備が進められている複合施設の打吹回廊が7月20日(土)にオープンします。この施設概要や中心市街地での今後の課題などを紹介します。

入館無料です。  
気軽に来てください

### 今までの倉吉にはない施設



株式会社チュウブ(旧ナショナル会館跡地整備事業担当) 中原浩之さん

旧ナショナル会館跡地に観光客や子育て世代のニーズに応える施設を建て賑わいをつくりたいと思い、株式会社チュウブで跡地を購入しました。施設の具体的な内容や資金面の相談などは中心市街地活性化協議会、倉吉銀座商店街振興組合、株式会社倉吉観光マインズ協会にアドバイスを受けながら進めてきました。

ニーズ調査をしたところ観光客からは「食事の場所がない。赤瓦を上から眺めたい」といった声や子育て世代からは「集まる場所がない。子どもを遊ばせて自分も休憩したい」といった声が多く聞かれました。そんなニーズに応える施設が「打吹回廊」です。今まで交流する機会が少なかった観光客と地元の人たちがこの場に集うことで、まちに新たな賑わいが生まれると思います。

また、施設周辺の空き家対策として施設のレストランで料理人を育て周辺の空き家で開業してもらいたいとも考えています。今までの倉吉にはない施設だと思えます。

# フロアガイド

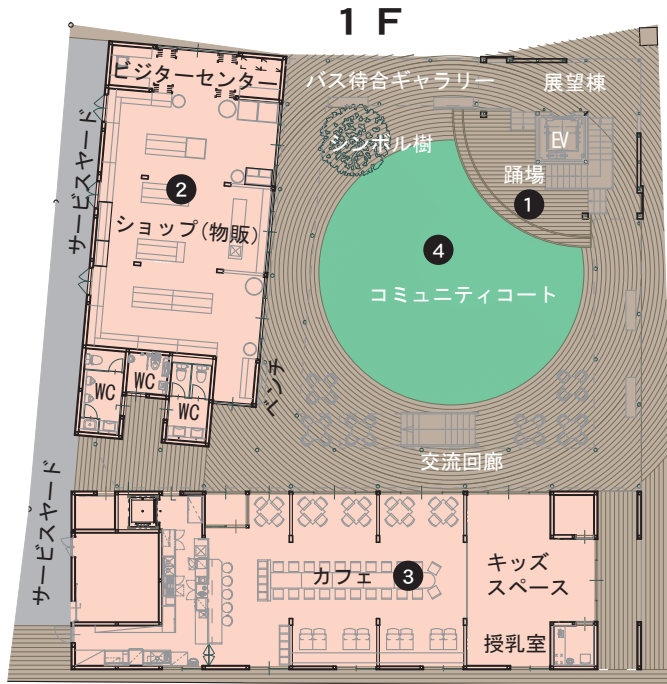

**1 プレистраクチャー(展望棟)**  
展望棟の階段周辺にあるネット(網)遊具です。



**2 ビジターセンター・ショップ**  
観光案内窓口と物販ショップです。

子どもの見守りもできて安心です



**3 カフェ・キッズスペース**  
カフェスペースとキッズスペースを併設しました。



**4 コミュニティコート**  
ステージなど屋外イベントが可能な空間です。

子ども連れでもゆっくりできます

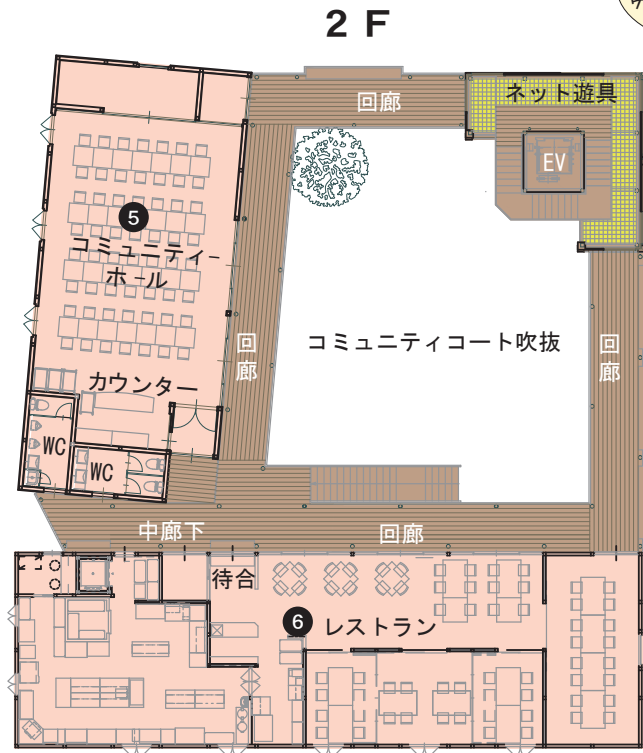

**5 コミュニティホール**  
屋内イベント向けのホールです。



**6 レストラン**  
郷土自然食を提供するレストランです。

展望回廊からの眺めは最高です

## 屋階

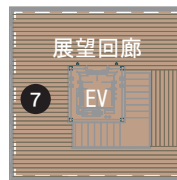

中心市街地では、空き店舗の増加、人口減少など多くの課題を抱えています。そんな中、フィギュアミュージアムの開館、打吹回廊の開館、第2庁舎の建設、駅前チャレンジショップの開設など、まちに活気を取り戻す動きも見られます。普段、市外で買い物や食事などをする人も多いと思いますが、変わり始めた中心市街地に家族や友人と出かけてみませんか。

打吹回廊ができることで観光客のほか子育て世代の人たちも成徳エリアへ集まることが予想され、赤瓦周辺へ銀座商店街に人の回遊が生まれ出されると思います。特に銀座商店街では市役所第2庁舎の建設も進んでおり、これまで以上に人が集まるのではないのでしょうか。受け入れる商店街としては、エリアを訪れる人々を、いかにもてなし、消費につなげていくかが今後の課題になると思います。

## 成徳エリアに回遊性を生む施設



中心市街地活性化協議会タウンマネージャー  
田栗進さん

# 第43回

# 倉吉 打吹まつり

## 8/3 土 ・ 4 日

### 主なタイムスケジュール

3日(土)銀座通り、打吹通りほか	4日(日)倉吉大橋周辺河川敷
16:00 山車巡行／くらのいち & レトロZONE ほか	16:00 楽市楽座(出店)
17:00 女みこし／牛鬼／打吹童子 ばやしお祭り隊パレード	16:30 WASSO
17:15 金管バンド隊パレード	17:00 鳥取だらずプロレス
19:00 遙かなまち夢回廊／成徳 キッズみつぼし隊	18:20 打吹天女コンテスト
19:45 みつぼし踊り大会／倉吉 民踊の会輪踊り ほか	20:10 倉吉打吹太鼓
	20:30 飛天花火大会



### 打吹天女コンテスト 参加者募集

【対象】倉吉市出身または在住・在学・在勤する18歳以上の人。自薦他薦は問いません。  
 【申込期限】7月12日(金)必着  
 問 新日本海新聞社中部本社事業課打吹天女コンテスト係(☎26-8340)



### 倉吉の夏祭りを楽しもう!

河原町地藏祭 8月23日(金) 【会場】河原町、小鴨橋付近	せきがね夏まつり 8月15日(木) 【会場】関金庁舎駐車場	上井かつさま夏まつり 8月4日(日) 【会場】パールタウン屋上	白壁土蔵光の回廊 7月27日(土) 【会場】白壁土蔵群周辺	打吹天女伝説まつり 7月27日(土) 【会場】倉吉銀座商店街
-------------------------------------	-------------------------------------	---------------------------------------	-------------------------------------	--------------------------------------

みつぼし踊り合同練習会  
 7月11日(木)、18日(木)、25日(木)午後6時半〜7時半  
 所 上灘公民館  
 問 倉吉打吹まつり実行委員会事務局地域づくり支援課内(☎22-8159)



1964年9月25日  
東京オリンピックの聖火リレーが市内を通過する様子

## 募集内容

- 募集期間 7月1日(月)～8月31日(土)
- 公募主体 東京2020オリンピック  
聖火リレー鳥取県実行委員会
- 公募人数 23人程度

※応募方法など詳細は募集要項をご覧ください。  
※募集要項は7月1日(月)から県ホームページおよび地域づくり支援課(本庁舎3階)で配布します。



# 東京2020オリンピック 聖火ランナー募集



## 聖火リレールート

鳥取県では、令和2年5月22日(金)、23日(土)に県下19市町村を通過する聖火リレーが計画されています。1日目は境港市から出発し、県西部をリレーした後、倉吉市でセレブレーション(到着イベント)を実施します。2日目は琴浦町を出発し県中部・東部をリレーした後、鳥取市でセレブレーションを実施する予定です。

令和2年 5/22 (金)	境港市→日吉津村→米子市→南部町→日南町→日野町→江府町→伯耆町→大山町→倉吉市 ●セレブレーション会場：倉吉市営ラグビー場
令和2年 5/23 (土)	琴浦町→北栄町→三朝町→湯梨浜町→岩美町→八頭町→若桜町→智頭町→鳥取市 ●セレブレーション会場：コカ・コーラボトラーズジャパンスポーツパーク

※通過順などについては変更になる可能性があります。

☎県スポーツ課(☎0857-26-7921)、地域づくり支援課(☎22-8159/☎22-8230)

## 《倉吉市プレミアム付商品券の取扱店舗を募集します》

市内事業所は、この機会にぜひご参加ください。

☎プレミアム付商品券事業実行委員会(商工観光課内☎27-0520/☎22-8136)

10月から使用できる市内共通のプレミアム付商品券(商品券の購入価格以上の買い物ができる券)の販売を予定しています。

このプレミアム付商品券を使用することができる店舗(取扱店)を募集します。ぜひこの機会にご参加ください。

**【登録できる取扱店】**  
市内の小売店、飲食店、サービス店、その他市民が日常的に買い物を行うことができる事業所

※商品券の使用対象外となる物品などがあります。

**【換金頻度】**月2回程度

**【取扱店舗申込期限】**  
一次締切：7月31日(水)  
最終締切：令和2年2月7日(金)

※7月31日(水)までにお申し込みいただいた事業所を、商品券購入者へ配布する「取扱店舗」覧に掲載します。

**【申し込み先】**プレミアム付商品券事業実行委員会(商工観光課内(北庁舎1階)☎27-0520)

※申込方法など詳しくは市ホームページをご覧ください。



倉吉市プレミアム付商品券の概要	
販売対象	・住民税非課税者 ・3歳未満の子どもを含む世帯の世帯主
商品券使用期間	10月1日(火) ～令和2年3月8日(日)

**プレミアム付商品券事業とは**  
国の消費税率引上げに伴う対応策の一つとして、低所得者・子育て世帯の消費に与える影響を緩和するとともに、地域における消費を喚起・下支えするため、国の財政支援に基づき全国の市区町村で実施されるものです。

市では、8月上旬から該当となる人に、申請書などを送付する予定です。詳しくは市報8月号および市ホームページでお知らせします。





## 自分たちの地域を守るため、操作はじめ！

～第64回倉吉市消防ポンプ操法大会～



消防ポンプ車操法の部優勝  
関金第2分団



小型ポンプ操法の部優勝  
上井分団

### 消防団員が日頃の訓練の成果を競い合う

第64回倉吉市消防ポンプ操法大会が6月2日(日)に天神川河川防災ステーション(福守町)で行われ、消防団員が日頃訓練してきた成果を競い合いました。

操法大会は消防団員の技術の向上と士気の高揚を図ることにより、消防活動に寄与することを目的に毎年行っています。

大会結果は次のとおりです。  
ポンプ車操法の部

順位	分団名
第1位	関金第2分団
第2位	関金第4分団
第3位	関金第1分団

順位	分団名
第1位	上井分団
第2位	明倫分団
第3位	社分団

関金第2分団と上井分団、明倫分団は、7月7日(日)に開催される県大会に出場します。

### 消防団員求む！

地域の安心・安全を守る消防団員を随時募集しています。

☎防災安全課(☎22-8162 / FAX 22-1087)

# できていますか？ 命を守る準備

これからの季節は、台風や前線の影響で、大雨、洪水、暴風などの自然災害が発生しやすくなります。水害、土砂災害から命を守るため、一人一人の備え、家庭の備え、地域の備えを事前に確認しておきましょう。

☎ 防災安全課 (TEL 22-8162 / FAX 22-1087)

## □ 避難所や危険箇所を確認

地域の防災マップなどで、洪水で予想される浸水の深さや土砂災害の恐れのある危険な箇所などを確認しましょう。また、最寄りの避難所、安全な避難経路を確認しておきましょう。避難の段階によって次の施設を避難所として開設します。

### 自主避難段階の避難所(5施設)

河北中学校	武道館	久米中学校
小鴨小学校	関金小学校	

### 避難準備・高齢者等避難開始または避難勧告段階の避難所(19施設)

上北条小学校	河北小学校	河北中学校
西郷小学校	上灘小学校	武道館
明倫小学校	灘手小学校	久米中学校
倉吉農業高校	北谷小学校	高城小学校
小鴨小学校	西中学校	倉吉養護学校
上小鴨小学校	関金小学校	旧山守小学校
農業大学校		

※上記は市内全域に避難情報を発令した場合の開設数です。

※さらに災害の状況が悪化した場合などには、そのほかの指定避難所も追加で開設します。

※学校は体育館、武道館などを避難所として開設し、洪水の恐れが生じた場合に校舎の2階以上に避難します。

## □ 非常持ち出し品を準備

いざ避難するときになってから持ち出す物を準備するのでは、避難のタイミングを逃す恐れがあります。日頃からリュックサックなどに「非常持ち出し品」を準備しましょう。

## □ 最新の気象情報などを確認

台風が近づいているときなど、洪水や土砂災害が発生する恐れのあるときはもちろん、日頃からテレビやラジオなどで最新の気象情報などを確認しましょう。

## □ 避難情報を受信できるかを確認

災害時に防災行政無線や防災メールなどの避難情報を確実に入手できるよう、戸別受信機の点検や防災メールの登録などを行いましょう。

### 防災メールの登録方法

携帯電話などで kurayoshi@xpressmail.jp に空メール(件名・本文なしメール)を送信し、登録画面の表示に従って、登録手続きを行ってください。



## □ 避難情報の意味の違いを確認

市が発表する避難情報の意味の違いを理解し、迅速に行動しましょう。

警戒レベル	避難行動など
【警戒レベル5】 災害発生情報	命を守る最善の行動をとる
【警戒レベル4】 避難指示(緊急)	避難中の人、まだ避難していない人は、緊急に避難場所への避難を完了。外出することでかえって命に危険が及ぶような状況では、近くの安全な場所や自宅内のより安全な場所に避難
【警戒レベル4】 避難勧告	速やかに、避難場所への避難を開始
【警戒レベル3】 避難準備・高齢者等避難開始	避難に時間を要する人(高齢の人、障がいのある人、乳幼児など)とその支援者は避難を開始。そのほかの人は、避難の準備を開始

※「警戒レベル」とは、大雨や土砂災害などの危険度によって、5段階の警戒レベルを用いて気象情報や避難情報を提供するものです。

## □ 地域の協力体制を確認

隣近所の人々が避難に時間を要する人の場合、自力での避難は困難で隣近所の支援が必要です。

地域住民全員が安全に避難できるよう地域の協力体制を確立しましょう。

遊ぼう!学ぼう!

# 夏休みのイベント紹介

夏休みの自由研究や工作の参考にもなる教室やイベントなどを紹介します。  
小学生の宿題対策に、家族の思い出づくりに参加してみませんか。



イベント名	日時	場所	参加費	対象	定員	申込期間	申し込み・問い合わせ先	
特別展 「KAIYODO 北斗の拳フィギュアワールド」	7/20(土)~ 9/23(月・祝) 9:00~18:00	円形劇場 くらよしフィギュアミュージアム	高校生以上 1,200円 小・中学生 600円 未就学児 無料 ※特別展のみは半額		なし	申込不要	円形劇場 くらよしフィギュアミュージアム (TEL 27-1200)	
ミニたたらワークショップ	第1回 砂鉄集め	7/27(土) 9:00~11:30	北条オートキャンプ場	500円	誰でも	30人	7/20(土)まで	とっとり中部ものづくり道場 (TEL 090-3172-0968 / FAX 55-7071)
	第2回 たたら操業	8/24(土) 13:00~ 25(日) 12:00	やまもり温泉キャンプ場	3,500円 ※キャンプ場入場料など含む	小学5年生~	20人	8/13(火)まで	
ぐるり水の探検	7/27(土) 9:30~15:00	東郷ダム、円谷町水源地、天神浄化センター	無料	小学生の親子	40組	7/10(水)まで	鳥取県天神川流域下水道公社 (TEL 35-4423 / FAX 35-3644)	
ロングトレイルであそぼう 一東大山の清流と田園のみちー	7/28(日) 9:15~	スタート & ゴール:旧山守小学校	中学生以上 1,500円 小学生 800円		200人	7/19(金)まで	NPO法人 未来事務局 (TEL 24-5725) 	
夏休み子ども体験教室	地獄絵ウォッチとコワイお話を聞く会	7/29(月) 10:00~11:00 ※9:40に長谷寺下駐車場集合	長谷寺(仲ノ町)	無料	小学生	30人	7/11(木)~定員になるまで	生涯学習課 (TEL 22-8167 / FAX 22-1638)
	はた織り & 草木染体験教室	7/31(水) 10:00~12:30	伯耆しあわせの郷	600円	小学3~6年生	20人	7/11(木)~定員になるまで	伯耆しあわせの郷 (TEL 26-5581 / FAX 26-5633)
中部ものづくり道場講師教室	じゃがいも電池で実験しよう!		400円				7/11(木)~定員になるまで	伯耆しあわせの郷 (TEL 26-5581 / FAX 26-5633)
	風船ホーバークラフトを作ろう!	8/1(木) 10:00~12:00	伯耆しあわせの郷	300円	小学3~6年生	各15人		
	水に浮かべると光る不思議なカップライトを作ろう!			300円				

## 《下水道でつくる快適な暮らし》

下水道は、豊かな水環境と清潔で住みよいまちづくりに欠かせないものです。

☎ 下水道課 (TEL 22-8176 / FAX 22-8140)

生活雑排水とし尿をあわせて処理する合併処理浄化槽を設置する人に対して費用を補助します。

【対象地域】倉吉市の行政区域のうち、①公共下水道事業認可区域でない地域、②集落排水整備区域でない地域

※詳細は、市ホームページ または、下水道課へ。



融資制度をご利用ください

下水道への接続に伴う排水設備の改造や、合併処理浄化槽の設置に伴う排水設備の改造に必要な資金の融資をあつせんします。

合併処理浄化槽設置者に補助金交付制度があります

【普及率・水洗化率(平成31年3月31日現在)】

	接続可能人口(A)	接続人口(B)	普及率(A/総人口)	水洗化率(B)/(A)
公共下水道	37,335人	32,955人	79.4%	88.3%
集落排水	6,890人	5,658人	14.7%	82.1%
合併浄化槽	744人	801人	1.6%	107.7%
計	44,969人	39,414人	95.6%	87.6%

下水道が新しく使える区域(50音順)

生田、小鴨、下余戸、清谷町、田内、福庭町、和田、和田東町のそれぞれ一部

下水道を使える地域が拡大しました



### 人権相談の日程

【倉吉会場】東庁舎 3 階第 3 会議室

日 7 月 1 8 日(木)午後 1 時～ 3 時  
8 月 1 9 日(月)午後 1 時～ 3 時

【関金会場】高齢者生活福祉センター

日 7 月 2 6 日(金)午後 1 時～ 4 時  
8 月 3 0 日(金)午後 1 時～ 4 時

## 人権尊重都市宣言のまち倉吉



倉吉市人権政策課

☎ 22-8130 / ☎ 22-8135

✉ jinkenseisaku@city.kurayoshi.lg.jp

## 7 月 1 0 日～ 8 月 9 日は部落解放月間です

部落解放月間は「同和対策事業特別措置法」が施行された昭和 4 4 年 7 月 1 0 日を記念して、鳥取県が翌年の昭和 4 5 年に制定しました。市では期間中、一人一人が人権・同和問題を正しく理解し、認識を深めていただくよう、講演会などの啓発事業を行います。ぜひご参加ください。

### 人権のために学ぶ同和教育講座① ネットを使った差別・人権侵害

無知・無理解・無関心な人ほど、デマ・偏見を鵜呑みにし、差別情報を無自覚に拡散していきま  
す。部落差別の「いま」、ネット対策、人権教育の重要性について考えます。

日 7 月 1 3 日(土)午後 1 時半～ 3 時半

所 倉吉交流プラザ 視聴覚ホール

【内容】「寝た子」はネットで起こされる！？～ネット社会と部落差別の現実～

【講師】川口泰司さん((一社)山口県人権啓発センター事務局長)

### 第 4 4 回 人権尊重社会を実現する 鳥取県研究集会

人権尊重社会の実現に向けて、実践を交流しよう

日 8 月 8 日(木)午前 9 時 4 5 分～午後 4 時

所 倉吉未来中心 ほか

【内容】全体会(開会行事・基調提案・アトラクション(演劇)・講演)、分科会(分散会)

【講演会】どんな性の在り方も排除されない園・学校・職場・地域とは?(仮題)

【講師】田中一步さん・近藤孝子さん(にじいろ アイール i-Ru)

### すべての人が安心して暮らせる社会をつくるために

〔部落解放・人権政策確立要求鳥取県実行委員会の取り組み〕

#### 差別事象の現状

現在、ネット上では鳥取県をはじめとする同和地区の地図が掲載されたり、過去・現在の主な職業や戸数、人口などが掲載されている部落地名総鑑が発行・販売されようとするなど法律の未整備を逆手にとった差別行為が行われています。ウェブサイトの「部落探訪」は同和地区を実際に訪れて地区にある神社や寺、墓地(墓石に書かれている名前)、地区内にある公共施設、共同浴場、改良住宅、道路の様子、周辺の風景、個人の住宅(門札の名前などを写真や動画で公開しています)。

#### 法務大臣へ法整備などを要請

こういった現状を踏まえ、部落解放・人権政策確立要求鳥取県実行委員会の石田会長(石田

市長)は、5 月 22 日に山下法務大臣に「部落探訪」の削除と差別な対応を求める要請行動を行いました。山下法務大臣は、一现阶段では、強制力を持った法整備が行われておらず対応に苦慮している。しかし、法務省としてもこのような行為は許されな  
いし差別を助長する行為であると認識しているので早急に削除できるよう対応していきたい。また、法律の整備についても  
しっかりと取り組んでいきたい」と話しました。

今後も実行委員会の活動にご理解ご協力をお願いします。



山下法務大臣(左)に要請を行う石田会長(右)



# 第25回参議院議員通常選挙

## 投票日

# 7月21日(日)



※この記事は6月19日時点で想定している内容です。

選挙管理委員会事務局 ☎22-8147 / ☎22-8170

### 参議院議員通常選挙投票所一覧

投票区	投票所を設ける場所	
1	上北条公民館	新田422番地1
2	河北小学校体育館	海田西町1丁目130番地
3	河北中学校柔剣道場	上井430番地
4	県立倉吉体育文化会館 教養室1	山根529番地2
5	西郷小学校体育館	下余戸114番地
6	上灘公民館	上灘町9番地1
7	東中学校会議室	宮川町2丁目76番地
8	成徳小学校多目的室1	仲ノ町733番地
9	倉吉福祉センター	福吉町1400番地
10	倉吉市人権文化センター	鍛冶町1丁目2971番地2
11	灘手公民館	尾原500番地
12	和田東町児童集会所	和田東町203番地1
13	社公民館	国分寺74番地1
14	北谷公民館	福本226番地1
15	高城小学校1階ホール	上福田722番地2
16	県立倉吉養護学校体育館	長坂新町1231番地
17	小鴨小学校体育館	中河原775番地1
18	西中学校音楽室	西倉吉町170番地
19	上小鴨公民館	上古川216番地3
20	高齢者生活福祉センター	関金町関金宿1115番地2
21	関金総合文化センター	関金町大鳥居193番地1
22	旧山守小学校体育館	関金町堀2163番地

※ 6 は、投票所に変更のあった投票区

6	投票区
上灘公民館	変更後
上灘小学校 体育館	変更前

左の一覧表のとおりです。また、入場券にも記載していますので、投票所に行く前に確認してください。なお、変更のある投票所は次のとおりです。

▼投票時間  
午前7時～午後8時

### ▼投票場所

### ▼投票できる人

次の条件を全て満たす人が投票できます。

- 平成13年7月22日までに生まれた人
- 3か月以上市に住所を有している人(転入者は平成31年4月3日までに転入届を出した人)

●選挙人名簿に登録されている人  
※平成31年4月4日以降に転入した人は、倉吉市では投票できません。前住所地の選挙管理委員会へ確認してください。

### ▼投票の仕方

①鳥取県及び島根県選挙区選出議員選挙

投票用紙に「候補者の氏名」を記載します。

②比例代表選出議員選挙

投票用紙に「参議院名簿登載者の氏名」または「参議院名簿届出政党などの名称もしくは略称」を記載します。

▽代理投票・点字投票ができます

自分で書くことができない人は、係員が代筆します。

また、目の不自由な人で点字投票を希望する場合も、投票所の係員に申し出てください。

## 投票日に投票できない人は 期日前投票・不在者投票ができます

### 期日前投票

投票日当日に仕事や旅行などで投票所へ行けない人は、期日前投票ができます。

期日前投票のできる期間・時間

場所	期間	時間
市役所第2会議室 (本庁舎3階)	7月5日(金) ～20日(土)	8:30～20:00
パープルタウン (1階エレベーター前)	7月13日(土) ～20日(土)	10:00～19:00 ※20日は17:00まで
関金総合文化センター (2階)	7月16日(火) ～20日(土)	9:00～19:00 ※20日は17:00まで

※市役所第2会議室は、夜間(17:45以降)や土・日・祝日には1階東側宿直入口からお入りください。  
※パープルタウン、関金総合文化センターで投票できる期間と時間にご注意ください。

### ▼お願い

入場券が届いたら内容を確認かめて、投票日まで大切に保管してください。

入場券がお手元に届くまでに、期日前投票が始まっている場合、入場券がなくても本人確認を行い選挙人名簿に登録されていれば投票はできますので、係員の指示に従ってください。

### 不在者投票

次にあてはまる人は不在者投票ができます。

#### ▽選挙期間中に18歳になる人

7月21日までに満18歳を迎えるが、期日前投票期間中に投票を行うとする日現在、まだ18歳に到達していない人は、期日前投票はできませんが不在者投票ができます。

日 7月5日(金)～20日(土)

午前8時半～午後8時

市役所第2会議室(本庁舎3階)

#### ▽市外に滞在中の人

投票日に倉吉市外に滞在している場合、滞在先最寄りの市区町村選挙管理委員会では不在者投票をすること

ができます。

この場合、あらかじめ倉吉市選挙管理委員会に「不在者投票宣誓書・請求書」の提出が必要です。なお、市ホームページに様式を掲載しておりますのでご利用ください。

また、マイナンバーカードをお持ちの人は、電子申請による請求が可能になりました。詳しくは市ホームページをご確認ください。



#### ▽指定病院などに入院中の人

不在者投票施設に指定されている病院・施設などに入院・入所中の人は、その施設に申請すれば、施設内で不在者投票ができます。

#### ▽障がいなどにより投票所に行けない人 (郵便による不在者投票)

要介護5や身体の重い障がい(両下肢障害1・2級などの要件があります)などにより投票所に行けない人は、郵便で投票することができます。

事前に「郵便等投票証明書」の交付を受けなくてはなりません。証明書の交付には、身体障害者手帳、戦傷病者手帳または介護保険の被保険者証(要介護5認定)が必要です。

お早めに選挙管理委員会事務局までお問い合わせください。



明るい選挙キャラクター  
選挙のめいすいくん

この一票、私にできる、意思表示

# こんにちは、国保です

国民健康保険と後期高齢者医療制度のお知らせです。

令和元年度の国民健康保険料、後期高齢者医療保険料をお知らせする決定通知書と納付書を7月中旬にお送りします。

☎保険年金課(☎22-8124、22-8151/☎22-2954)

## 今年度の保険料

### 国民健康保険料

国民健康保険料は、被保険者の所得、資産、人数などに応じて世帯単位で決まり、世帯主が納付義務者となります。

世帯主がほかの健康保険に加入している場合でも、世帯の誰かが国保に加入していれば、世帯主に通知書が送られます。

### 後期高齢者医療保険料

後期高齢者医療保険料は、被保険者の所得に応じた「所得割」と、被保険者が均等に負担する「均等割」の合計額になり、一人一人が納付義務者となります。

## 1年間の保険料

### 国民健康保険

	医療保険分	後期高齢者支援分	介護保険分
所得割	6.8%	1.9%	1.55%
資産割	22.0%	6.0%	6.5%
均等割	24,600円	6,800円	8,500円
平等割	22,400円	6,200円	5,000円
賦課限度額	610,000円	190,000円	160,000円

所得割：被保険者の前年の所得金額から算出

資産割：被保険者の令和元年度の固定資産税額から算出

均等割：世帯の被保険者数から算出

平等割：1世帯あたりの金額

### 後期高齢者医療

	後期高齢者医療保険料
所得割	8.07%
均等割	42,480円
賦課限度額	620,000円

## 保険料の軽減について

※世帯主とその世帯の被保険者の前年の所得に応じて、国民健康保険料・後期高齢者医療保険料の一部が軽減されることがあります。

※「倒産・解雇などによる離職(特定受給資格者)」「や「雇い止めなどによる離職(特定理由離職者)」に該当する人が、軽減申請した場合、国民健康保険料が軽減されることがあります。

※被用者保険(会社の健康保険など)の被保険者が75歳に到達したことに伴いその被扶養者が国民健康保険に加入した場合の保険料(均等割と平等割)、および被用者保険の被扶養者が75歳に到達したことに伴い後期高齢者医療制度へ移行した場合の保険料(均等割)の軽減が次のとおり見直されます。

### 平成30年度まで

当面の間、5割軽減

### 令和元年度から

資格取得後2年を経過する月までの間、5割軽減

## 保険料の納め方

保険料の納め方には、特別徴収(年金引き)と普通徴収(納付書・口座振替)があります。

特別徴収の対象となる場合は、特別徴収での納付が優先されますが、申し出をすることにより、口座振替に変更することができます。手続き方法など詳しい内容はお尋ねください。

## 納付書は9期分をまとめて送付

保険料の納付書は、7月分から令和2年3月分までの1年分(9枚)をまとめてお送りします。期別ごとに納付する場合は、「第1期」の表示のある納付書から順に使ってください。

二重納付防止のため全期分の納付書はありませんので、年額を一括で納付するときは、全ての納付書を使ってください。

また、年度途中で保険料が変更になった人には、変更月以降の納付書をまとめてお送りしますのて、お手元の納付書を全て差し替えてください。

### 令和元年度

### 普通徴収納付期限と口座振替日

	納付期限	口座振替日
1期	7月31日	7月25日
2期	9月2日	8月26日
3期	9月30日	9月25日
4期	10月31日	10月25日
5期	12月2日	11月25日
6期	1月6日	12月25日
7期	1月31日	1月27日
8期	3月2日	2月25日
9期	3月31日	3月25日

## スマホアプリで納付できます

国民健康保険料および後期高齢者医療保険料は、スマートフォンアプリで納付できます。手数料はかかりません。

### 【対象アプリ】

ヤフーアプリ、LINE Pay 請求書支払い

### 【納付方法】

スマートフォンで納付書のバーコードを読み取って納付します。事前にアプリのインストール、利用登録および金額のチャージが必要です。詳しくは対象アプリのホームページでご確認ください。

※領収書は発行されませんので、納付履歴はアプリの支払記録で確認してください。

## スマホアプリおよびコンビニ納付での注意事項

次の場合は、スマホアプリおよびコンビニで納付ができません。

- ①納付書1枚の金額が30万円を超える
- ②バーコードがない、または読み取れない
- ③金額を訂正した
- ④納付期限を過ぎた

## 保険証・認定証などの更新の時期です

種類	有効期限	更新について	手続きなど
国民健康保険	高齢受給者証	7月31日 8月から使用する高齢受給者証は、前年の所得で負担割合を判定し、7月下旬までに郵送します。詳しくは、高齢受給者証に同封の文書をご覧ください。	不要
	限度額適用・標準負担額減額認定証	7月31日 8月以降の認定証の交付には、更新手続きが必要です。 ※手続きをした月の初日から有効です。 【対象者】 70歳未満の人、住民税非課税世帯の人、70歳以上75歳未満の現役並み所得者のうち課税所得690万円未満の人 ※限度額認定を受けることができるのは、国民健康保険料の滞納がない世帯の人です。	☑ 8月1日(木)～ ☑ 保険年金課、関金支所 【必要なもの】 保険証、印鑑
	限度額適用認定証		
※国民健康保険の加入離脱、住所異動、世帯の分離・合併、世帯主の変更などの各種届出は、法令等で14日以内に届出することになっています。14日を超えて届出された場合、高額療養費の多数回該当に係る該当回数を通算できない場合があります。			
後期高齢者医療	被保険者証	7月31日 8月から使用する保険証は、前年の所得で負担割合を判定し、7月下旬に簡易書留郵便で郵送します。	不要
	限度額適用・標準負担額減額認定証	7月31日 現在、認定証をお持ちで、前年度に引き続き認定証発行の要件を満たす人には、8月から使用する認定証を、7月下旬に郵送します。 ※新たに申請した場合の認定証は、手続きをした月の初日から有効になります。 【対象者】 限度額適用・標準負担額減額認定証…住民税非課税世帯 限度額適用認定証…現役並み所得者のうち課税所得690万円未満の人	不要 【新たに申請する際に必要なもの】 保険証、印鑑
	限度額適用認定証		
特別医療費受給資格証 「重度心身等」	青色(県制度)の受給資格証をお持ちの人	7月31日 8月1日からお使いいただく新しい受給資格証は、7月末までに対象者へ郵送します。受給要件を満たしていない人には、その旨を記載した通知を郵送します。 ※前年までに所得制限などで受給者資格を喪失した人も、今年から対象となる場合がありますので、ご相談ください。	不要
	緑色(単市制度)の受給資格証をお持ちの人	7月31日 医療費助成の申請をされる人は、受給資格証の有効期限をご確認いただき、更新手続きにお越しくください。 ※特別医療費受給資格証の有効期限は7月31日、もしくはお持ちの障害者手帳などの有効期限のどちらか早い方の期日です。	【必要なもの】 ①身体障害者手帳、療育手帳、精神障害者保健福祉手帳のいずれか ※いずれも有効期限が更新されているもの ②特別医療費受給資格証(緑色) ③保険証

### 特別医療費助成制度の対象者

下記の表の内容に該当する場合は、医療費の助成が受けられますので、「特別医療費受給資格証」の交付を受けてください。

助成内容	対象者	申請に必要なもの
重度心身等障がい者の医療費	次のいずれかの手帳をお持ちの人 身体障害者手帳1級・2級/療育手帳A/療育手帳Bの一部の人(療育手帳に特別医療該当と記載のある人)/精神障害者保健福祉手帳1級 ※上記いずれかの手帳を持っている人で、住民税非課税世帯、住民税本人非課税、または老齢福祉年金支給要件の所得額*未満の人	・身体障害者手帳、療育手帳、精神保健福祉手帳のいずれか ・保険証 ・印鑑
小児の医療費	18歳に達した年度末までの人	対象者の保険証/印鑑
ひとり親家庭の医療費	18歳に達した年度末までの人の養育者 ※所得税非課税世帯の人	養育者の保険証/印鑑
特定疾病の医療費	小児慢性特定疾病にかかっている20歳未満の人 ※先天性代謝異常の人は、20歳以上も助成の対象となります場合があります。	児童等特定疾病医療意見書(原本)または小児慢性特定疾病医療受給者証(写し可)/保険証/印鑑
重度心身等以外の障がい者の医療費	次のいずれかの手帳をお持ちの人 身体障害者手帳3級・4級/療育手帳B/精神障害者保健福祉手帳2級 ※住民税非課税世帯の人 ※高齢受給者証を持っている人・後期高齢者医療の被保険者は対象外	・身体障害者手帳、療育手帳、精神保健福祉手帳のいずれか ・保険証 ・印鑑

\*老齢福祉年金支給要件の所得額…受給者本人の所得が1,595,000円+(扶養親族数×380,000円)を下回ること。



サンイン  
～第19回SUN-IN未来ウオーク～  
県中部の見どころを2,255人が歩く  
6月1日(土)・2日(日)

SUN-IN未来ウオークが倉吉パークスクエアふれあい広場を主会場に開催され、国内外から2日間で延べ2,255人が参加しました。参加者は里見八犬伝・国鉄廃線跡コースや赤瓦白壁コースなど県中部の見どころを歩く10種類のコースから、好きなコースを選び初夏の県中部を歩きました。国鉄廃線跡コースに参加した群馬県の中野祥子さん(63歳)は「廃線のコースは初めて参加したが、竹林と線路の風情がとてもいい」とうれしそうな様子で話しました。



～親子で田植えとアイガモ放鳥イベント～  
私、苗をきちんと植えたよ  
6月2日(日)

田んぼ(不入岡)で親子が田植えやアイガモを放す体験イベントが行われ、約60人が参加しました。イベントは農事組合法人四王寺営農組合(山根裕正 代表理事組合長)が次世代の子どもたちの食農体験学習の場や地域の人たちとの交流を深める場として毎年行っています。参加者は横一列に並び苗を植えた後、30羽のアイガモを田んぼに放ちました。母、兄、いここで参加した川本莉瑚さん(4歳)は「田んぼは、ぬるぬるしたけど、きちんと植えられて楽しかった」と話しました。

すいか  
～倉吉西瓜初出荷式～  
自慢のスイカをぜひ味わって！  
6月6日(木)

夏の味覚として知られる倉吉西瓜の初出荷式が倉吉西瓜選果場(下福田)で行われました。栗原隆政JA鳥取中央代表理事組合長は「暖冬や4月の低温期もあったが、今年も大玉で糖度が高く、食味・食感の良い高品質な西瓜ができあがった。自信と誇りをもって夏の味覚を全国の消費者に味わってもらいたい」とあいさつ。その後、参加者全員で西瓜にガブリとかぶりつき、西瓜を載せたトラックを万歳三唱をしながら見送りました。



スーパーマーケット  
**TOHO Ajiso**  
地域の皆様に愛される  
店舗を目指して

**東宝 ストア**

新町店	8:30-20:00
ロータリー店	9:00-22:00
西倉吉店	9:00-22:00
由良店	9:00-22:00
米田店	9:30-20:00
河北PLAZA	9:30-22:00

**新あじそう**

パープル店	9:00-21:00
ハワイ店	9:00-22:00

明治大学  
**マンドリン倶楽部**  
倉吉演奏会  
特集 永遠の古賀メロディ

2019年  
**8月24日(土)**  
開場 17:30 開演 18:00  
倉吉未来中心  
大ホール

■主催 明治大学校友会鳥取県支部、明治大学校友会倉吉地域支部

入場料  
大人 2,000円 高校生以下 1,000円

チケット販売先 (プレイガイド)  
倉吉未来中心・トミヤ楽器店  
とりぎん文化会館・パープルタウン  
はとや楽器・米子コンベンションセンター  
倉吉市文化活動センター・ビーワイヨング

◎眼精疲労 ◎肩こり ◎時々ものが2つに見える  
◎読書、勉強に集中できない ◎遠近両用メガネが使えない  
◎大型免許、二種免許の深視力検査が通らない

両眼視機能を考慮した総合的視力測定で  
両眼の視線のズレ、見方のクセ、ストレスの原因を調べ、  
質の高い「見える」メガネをお作りします。

**岩間眼鏡店**  
営業時間 あさ9時～よる7時(木曜定休)  
倉吉市鍛冶町 Sマートめいりん店内  
電話 0858-22-5551 (ご予約優先)

広告募集集中!!  
倉吉市企画課  
TEL 22-8161 / FAX 22-8144

～くらしここなつミライまつり♪声優トークショー～  
**声優&原作者トークをファン400人が楽しむ**  
 6月9日(日)

倉吉市が舞台のモデルとされるキャラクターバンドコンテンツ「ひなビタ♪」に登場するユニット「ここなつ」役の声優2人によるトークショーが開催され、県内外からファン400人以上が参加しました。倉吉緋を着て登場した2人は、倉吉や東京で行われたライブの様子や、市内を散策した感想を紹介。最後にひなビタ♪の生みの親TOMOSUKEさんが「ひなビタ♪ファンは町の人とどんどん交流してください」と呼びかけ、トークショーを締めくくりました。



© Konami Digital Entertainment

～新規高等学校卒業予定者に係る求人確保の要請～  
**来春は地元の生徒を地元の企業で**  
 6月10日(月)

来春の新規高等学校卒業予定者で地元就職を希望する生徒が地元で就職できるよう、市、倉吉公共職業安定所、高等学校が共同で倉吉商工会議所に求人確保の要請しました。この要請活動は若者の県外流出を抑制することを目的に平成21年度から毎年行われています。石田市長から要請文を受け取った倉吉商工会議所の倉都会頭は、「若い人は地域の活力になるため、地元に残ってもらいたい。商工会議所の会員にも理解してもらおうよう働きかけたい」と話しました。



要請文を倉都会頭(右)に手渡す石田市長(左)

～第65回倉吉市美術展覧会表彰式～  
**創作活動の発展と振興を願って**  
 6月16日(日)

市民や県中部の町民の創作活動の発展と振興を図ることを目的に開催された美術展覧会の表彰式が市博物館で行われました。受賞した作品は8部門211点の中から選ばれた40点で、表彰式には33人が参加しました。高校生や短大生からも応募がある中、見事デザイン部門で奨励賞を受賞した鳥取短期大学の崎上嶺さん(21歳)は、「受賞できるとは思っていませんでしたので、表彰式に参加できてとてもうれしい。次回も入賞できるよう頑張りたい」とうれしそうに話しました。



広告募集中心!!  
 倉吉市企画課  
 TEL 22-8161 / FAX 22-8144

**土地**  
 貸してください!  
 売ってください!!  
 太陽光発電で、あなたの土地が寝る!!

1反(1,000㎡)以上  
 電柱が近い  
 陽当たり良好  
 遊休地

太陽光発電用地を求めています。  
 株式会社 **エナテックス** ENATEX  
 倉吉市清谷町2-73 www.enatex.co.jp  
 電話(0858) **28-1111**

**サマージャンボ7億円**  
 (1等5億円・前後賞各1億円合わせて)  
**サマージャンボミニ5千万円**  
 (1等3千万円・前後賞各1千万円合わせて)  
 この宝くじの収益金は市町村の明るく住みよいまちづくりに使われます。 各1枚 300円

**7月2日(火)2種類同時発売!**  
 発売期間 7/2 (火) ~ 8/2 (金)  
 公益財団法人鳥取県市町村振興協会

## 7月は社会を明るくする運動強調月間です

社会を明るくする運動は、全ての人が犯罪や非行の防止と、罪を犯した人たちの更生について理解を深め、犯罪や非行のない明るい社会を築こうとする運動です。

市でも、保護司会、更生保護女性会が中心となり、さまざまな啓発活動を行っています。

### 【今年の目標】

- ①犯罪や非行をした人たちの立ち直りを支えよう
- ②犯罪や非行のない安全・安心な地域社会を築くための取り組みを進めよう
- ③地域社会の理解と協力の輪を広げよう

### ■社会を明るくする運動

#### 更生チャリティーバザー

※売り上げは更生保護施設に寄付します。

日 7月20日(土)午前10時～

所 倉吉未来中心アトリウム

問 総務課(☎22-8112/☎22-1087)

## 狩猟免許取得試験が実施されます

野生鳥獣の捕獲は法により禁止されており、狩猟期間中の野生鳥獣や有害鳥獣の捕獲には狩猟免許が必要です。狩猟に必要な免許を取得するための試験が次のとおり実施されます。

### ■狩猟免許取得試験倉吉会場

	試験日	申込期限
1回目	7月21日(日)	7月5日(金)
2回目	12月1日(日)	11月15日(金)

※試験時間は午前9時半～午後5時

所 県中部総合事務所 201会議室ほか

申 問 県中部総合事務所生活環境局生活安全課(☎23-3149)

## 10月1日から地方税共通納税システムがスタート

インターネットを通じて、地方税を複数の地方公共団体へ一括納付できるようになります。

### 【対象税目】

市県民税(特別徴収分・退職所得分)、法人市民税

地方税共通納税システムの利用には、事前に地方税ポータルシステム「eL T A X」の利用届が必要です。詳しくは、ホームページをご覧ください。

エルタックス 検索



問 税務課(☎22-8113/☎22-1087)

## 税務署での相談は事前予約をお願いします

具体的書類や事実関係を確認する必要があるなど、電話での回答が困難な相談内容については、倉吉税務署において相談を受け付けています。その際は、事前に相談日時などを予約してください。

※予約の際に、名前・住所・相談内容などを伺います。

申 問 倉吉税務署(☎26-2721)

## カラスの一斉捕獲を実施します

カラスによる果樹園などへの被害を防ぐため、カラスの一斉捕獲を実施します。

事故防止のため、実施当日の早朝は山や果樹園に近寄らないよう、皆さんのご協力をお願いします。

日 7月21日(日)、8月18日(日)

日の出～午前9時頃まで

所 市内全域の山、果樹園付近

問 農林課(☎22-8157/☎23-9100)

## お知らせ information

### 毎月勤労統計調査特別調査にご協力ください

厚生労働省では、7月31日現在で、常用労働者を1人～4人雇用している事業所を対象に毎月勤労統計調査特別調査を実施します。

この調査は、賃金、労働時間および労働者数の動向を明らかにする大切な調査です。調査対象となる事業所には、7月下旬から8月上旬にかけて統計調査員が訪問して調査を行います。

調査票に書かれた事柄は、「統計法」により厳しく秘密が守られます。調査の重要性をご理解いただき、ご協力をお願いします。

問 県統計課(☎0857-26-7107)

## 7/11～20まで夏の交通安全県民運動

交通事故発生件数			
(H31.1.1～R元.5.31)			
県内	317件	市内	25件
事故による死者			
県内	9人	市内	1人

交通ルールの順守と正しい交通マナーの実践を習慣付け、交通事故防止の徹底を図りましょう。

### 【運動の重点】

- ①高齢者と子どもおよび障がい者の交通事故防止
- ②全ての座席のシートベルトとチャイルドシートの正しい着用の徹底
- ③自転車の安全利用の推進
- ④飲酒運転の根絶

### 交通安全講習に啓発物品を

市では交通安全講習会などを実施される団体などに啓発物品を提供しています。数・種類に限りがありますので、事前にご連絡ください。

問 防災安全課(☎22-8162/☎22-1087)

## 7月31日(水)は固定資産税第2期の納期限です

納付書を紛失された場合は税務課へご連絡ください。

問 税務課(☎22-8114/☎22-1087)



## 行政相談委員の古澤康利さんが全相協会長表彰受賞

5月22日(水)に行政相談委員の古澤康利さんが公益社団法人全国行政相談委員連合協議会(略して全相協)の会長表彰を受賞しました。平成21年4月に総務大臣から行政相談委員に委嘱され、住民の暮らしの困りごとの解決に尽力されている活動が評価されました。

☎ 鳥取行政監視行政相談センター(☎0857-24-5541)



## 成徳地区自治公民館協議会が国土交通大臣表彰受賞

多くの観光客が訪れる白壁土蔵群がある成徳地区では、平成23年度より緑の募金事業を活用した花の植栽活動を通じて地域住民のおもてなしの機運を醸成してきました。平成29年には「鳥取流緑化スタイル」に取り組み、それらの緑化推進活動が評価され、5月18日(土)に第30回「みどりの愛護」功労者国土交通大臣表彰を受賞しました。

☎ 成徳公民館(☎22-1301)



## しだれ桜の里を育てる会が県知事表彰受賞

しだれ桜の里を育てる会は、平成27年4月より伯耆しあわせの郷にあるしだれ桜の育成や集客・普及活動を通し、青少年の健全育成と市民の憩いの場所づくり、倉吉の新しい名所づくりを行っています。5月18日(土)に、第30回全国「みどりの愛護」のつどい記念鳥取県都市緑化功労者知事表彰を受賞しました。

☎ 長寿社会課(☎22-7851)



## 全市一斉農地パトロールを実施します

農地を守り生かす全県運動の一環として、農地の利用状況を調査し、荒廃農地の発生防止・解消指導や違反転用防止対策などのため、全市一斉農地パトロールを実施します。

【パトロール日】

☎ 7月30日(火)午前9時～

調査の際には、農業委員と農地利用最適化推進委員が農地へ立ち入ることがありますので、ご理解、ご協力をお願いします。

また、現地調査の結果に基づき、耕作されていない土地の所有者などに対し、農地としての適正な利用を図っていただけるよう連絡(農地利用意向調査)する予定です。

☎ 農業委員会事務局(☎22-8171 / ☎23-9100)

## 配偶者や恋人などからの暴力に悩んでいませんか

DV(ドメスティック・バイオレンス)とは「親密な関係にあるパートナーからの暴力」を言い、身体的暴力だけでなく、精神的、性的、経済的、子どもを巻き込んだ暴力など、その形態はさまざまです。

相手との関係に「つらい」「こわい」と感じていたら、一人で抱え込まずに相談してください。

また、暴力を受けている人に気が付いたら、相談窓口を紹介するなどの声掛けをお願いします。

相談機関	連絡先
子ども家庭課	☎22-8120 ※夜間などは転送対応
鳥取県男女共同参画センターよりん彩相談室	☎23-3939
鳥取県中部総合事務所福祉保健局 心と女性の相談担当	☎23-3152
夜間休日電話相談	☎23-3147

■危険を感じたら警察にご相談を  
110番通報しましょう。

☎ 子ども家庭課(☎22-8220 / ☎22-7020)

## 市が所有する土地を売却します

☎ 財政課(☎22-8163 / ☎22-1087)

市有地の売却を行います。買受けを希望される場合は、次のとおり申し込んでください。

### 【売却市用地の内容】

所在地	地目	地積	売却価格	[参考] 1㎡あたり
福守町87番3	雑種地	862㎡	10,351,400円	12,000円

【申込期限】8月5日(月)午後5時15分 ※複数申込の場合は抽選による。

### 【買受申込手続きなど】

買受申込書に必要事項を記入し、財政課に提出してください。買受申込書は、財政課に置いてあるもの、または、市ホームページからダウンロードしたものを使用してください。



## 自衛官候補生などを募集します

■自衛官候補生	
受験資格	18歳以上33歳未満
試験日	受付時に連絡
■一般曹候補生	
受験資格	18歳以上33歳未満
一次試験日	9月20日(金)～22日(日) ※いずれか一日
■航空学生	
受験資格	海上自衛官 18歳以上23歳未満の高卒者(見込含)、または、高専3年次修了者(見込含)
	航空自衛官 18歳以上21歳未満の高卒者(見込含)、または、高専3年次修了者(見込含)
一次試験日	9月16日(月・祝)

【受付期間】7月1日(月)～9月6日(金)

※自衛官候補生は、年間を通じて募集を受け付けています。

【入隊時期】令和2年3月下旬～4月上旬

※詳しくはホームページをご覧ください。  
お問い合わせ



問 自衛隊鳥取地方協力本部倉吉地域事務所(TEL/FAX47-3250)

## ポリテクセンター米子 職業訓練生募集

訓練科	訓練期間	定員
産業技術科	9月3日(火)～	15人
ビル管理技術科	令和2年3月2日(月)	12人

【対象】求職中の人

料 無料

※テキスト代など実費が必要

※詳しくはホームページをご覧ください。

【申込期間】7月11日(木)～8月7日(水)

※雇用保険受給者で諸条件を満たす人は訓練最終日まで受給期間が延長されます。

※雇用保険受給者以外の人も、一定の条件を満たせば職業訓練受講給付金を支給しながら受講できます。

申 ハローワーク倉吉(TEL23-8609/FAX22-6494)

問 ポリテクセンター米子(TEL0859-27-5115/FAX0859-27-0980)



## 戸別受信機が故障したと思ったら

戸別受信機の電池ランプが赤く点滅している場合、電池交換が必要な場合があります。コンセントをつないで2日以上経過しても点滅が消えない場合は、電池を交換してください。なお、電池は必ず充電式をご使用ください。

また、故障などについては、市防災行政無線サポートセンター(FAX27-0153)へご相談ください。

問 防災安全課(TEL22-8162/FAX22-1087)



## 募集 collect

### 発掘調査に関わる内務作業員を募集します

発掘調査で出土した遺物の洗浄・整理などを行う内務作業員を募集します。

【応募期間】7月1日(月)～12日(金)午後5時15分必着

【試験日】7月24日(水)

【試験内容】面接試験、実技試験

【業務内容・募集人数など】募集要項をご覧ください。

【募集要項・申込書配布場所】文化財課、市民課、倉吉交流プラザ、関金支所

※募集要項は市ホームページでもご覧いただけます。



申 問 文化財課(TEL22-4419/FAX22-2303)

### 新規就農者(梨農家)を募集します

かせだに 俣谷にある梨団地で働く新規就農者を募集します。研修期間中や、就農後も各種支援制度があります。まずはお問い合わせください。

【募集人数】3人

【申込期限】なし

申 問 JA鳥取中央 中央営農センター果実園芸課 山崎(TEL29-6183)、または県中部総合事務所農林局 倉吉農業改良普及所 川上(TEL23-3472)

## 7月は青少年の非行・被害防止全国強調月間です

家庭や地域などで、以下のことに重点的に取り組みましょう。

【最重点課題】

インターネット利用に係る子どもの性被害の防止

【重点課題】

- ①有害環境への適切な対応
- ②薬物乱用対策の推進
- ③不良行為及び初発型非行(犯罪)等の防止
- ④再非行(犯罪)の防止
- ⑤いじめ・暴力行為等の問題行動への対応

問 生涯学習課(TEL22-8167/FAX22-1638)



## 水難事故を防止しましょう!

- ・海水浴場やプールでは、監視員の指示に従いましょう。
- ・波が高い日や遊泳禁止日は泳がないようにしましょう。
- ・子どもだけ海水浴や川遊びに行かせないようにしましょう。
- ・保護者の引率者は、幼児・子どもから目を離さない。
- ・体調の悪いときや飲酒後は、遊泳しないようにしましょう。
- ・海や川で釣りをするときはライフジャケットを着用しましょう。

## 倉吉市民体育大会を開催します

スポーツの秋、爽やかな季節のもとで、スポーツを思いきり楽しみながら、ふれあいの輪を広げませんか。

競技種目	開催期日	会場	申込締切
☆ ソフトボール	10/14 (月・祝)	河北中学校	9/11 (水)
☆ バレーボール		倉吉体育文化会館	
ソフトテニス		市営庭球場	
☆ バドミントン		東中学校	
ゲートボール		上灘中央公園	
クレー射撃		市営射撃場	
テニス		市営関金テニス場	
グラウンド・ゴルフ		大御堂廃寺跡	

競技種目	開催期日	会場	申込締切
フットサル	10/14 (月・祝)	市営体育センター	9/11 (水)
☆ ラージボール卓球		スポーツセンター	
壮年野球		市営野球場	
☆ 卓球	10/20 (日)	社小学校	9/18 (水)
バウンスポール		市営体育センター	
ソフトバレーボール		東中学校	
倉吉マラソン大会	10/26 (土)	市営陸上競技場	9/18 (水)

※参加資格、参加方法などは種目ごとに要項で定めています。

※開催要項は7月下旬より各地区公民館や市ホームページにて配布します。

※☆印の種目は、地区対抗種目または個人戦に加えて地区対抗戦のある種目です。

☎生涯学習課(☎22-8167/☎22-1638)



## 気軽に相談を

- くらよし農家相談会  
☎7月17日(水)午前9時～正午  
所 市役所北庁舎会議室  
☎ 農林課(☎22-8157)、または農業委員会事務局(☎22-8171)
- 行政相談所  
【倉吉会場】市役所第3会議室  
☎7月18日(木)午後1時～3時  
【関金会場】高齢者生活福祉センター  
☎7月26日(金)午後1時～3時  
☎ 鳥取行政監視行政相談センター(☎0857-24-5541)
- 多重債務・法律相談会 ※要予約  
☎7月19日(金)午後1時半～3時  
所 倉吉交流プラザ第1・2研修室  
☎ 中部消費生活センター(☎22-3000)
- 遺言・公証休日相談 ※要予約  
☎7月21日(日)午前9時～午後2時  
所 倉吉公証役場(倉吉合同事務所1階)  
☎ 倉吉公証役場(☎22-0437)
- 司法書士による無料法律相談会  
☎7月31日(水)午後4時～6時  
所 倉吉未来中心セミナールーム6  
☎ 鳥取県司法書士会(☎0857-24-7024) ※前日までに要予約
- 見えない・見えにくい悩み相談  
☎平日午前9時～午後4時  
所 鳥取県視覚障がい者中部支援センター(パープルビル4階)  
☎ 鳥取県視覚障がい者中部支援センター(☎27-1654)
- 市民生活相談窓口(市役所本庁舎3階)  
☎ 地域づくり支援課(☎22-2717)

## とっとり県民カレッジ講座(市町村連携) 挑戦！若者と地域がつながり、まちを変える

“つながる”をテーマに地域づくりについて楽しく学んでみませんか？

☎7月27日(土)



時間	内容	定員
10:30～12:00	【講演会】地域に入って知った、お金では買えない幸せ 講師：檜垣賢一さん(益田市教育委員会ライフキャリアコーディネーター、認定NPO法人カタリバ所属)	100人
13:00～15:00	【実践発表&フリートーク】 岩田直樹さん(もちがせ週末住人 共同代表) 蛇谷りえさん(合同会社うかぶLLC 共同代表) 杉中惇平さん(倉吉市地域おこし協力隊)	50人

所 上灘公民館 / 【対象】高校生以上

☎ 県立生涯学習センター(県民ふれあい開館内☎0857-26-7944/☎0857-26-8175 / manabi@fureaikaikan.jp)

## 手話奉仕員養成講習会【入門編】を開催します

きこえない・きこえにくい人のコミュニケーション支援を行う手話奉仕員を養成するため、講習会を開催します。

☎10月3日(木)～2月27日(木)の毎週木曜日(全21回)  
午前10時～正午

所 倉吉体育文化会館ほか / 料 2,000円 ※別途テキスト代が必要

【対象】きこえない・きこえにくい人などの福祉に理解と熱意がある人(高校生以上)

【内容】実技、聴覚障害者福祉などに関する講義

【申込方法】受講申込書を鳥取県中部聴覚障がい者センターに提出  
※申込書は申し込み先ホームページからダウンロードするか、福祉課でお受け取りください。



【申込期間】7月10日(水)～9月10日(火) / 【定員】40人 ※先着順

☎ 鳥取県中部聴覚障がい者センター(☎27-2355/☎27-2360)

### 文化財講演会 大御堂廃寺跡は いかにして建設に至ったのか

駄経寺町にある大御堂廃寺跡は山陰最古級の寺跡で、鬼瓦や、銅製獣頭、銅製匙、木製祭祀具、仏具の鋳型など貴重な遺物が多く出土しています。山陰を代表する本格的寺院について、わかりやすくお話しいたします。



日 7月27日(土)午後1時半～3時

所 倉吉交流プラザ 第一研修室

【演題】古代寺院建設の波、山陰へ—大和飛鳥寺から伯耆大御堂廃寺跡への流れ—

【講師】花谷 浩さん(出雲弥生の森博物館 館長)

問 倉吉文化財協会事務局(文化財課内) ☎22-4419 / ☎22-2303

### 不登校教育フォーラム2019

～行きづらさ・不登校を乗り越える方法～

不登校問題でお悩みの保護者や教育機関の先生は、ぜひご参加ください。

開催日	会場
7/27(土) 13:30～15:00	とりぎん文化会館2階 第2会議室
7/28(日) 13:30～15:00	米子コンベンションセンター6階 第7会議室

【内容】教育講演(講師：今西泰夫さん(自由ヶ丘高等学校不登校教育チーム主任))、不登校を乗り越えた生徒による本音の体験トーク、個別相談会

【申込方法】ホームページまたは電話、ファクスにてお申し込みください。

申 問 自由ヶ丘高校事務局 不登校教育フォーラム係  
☎079-336-3333 / ☎079-336-3341



### 米子駐屯地サマーフェスタ

日 8月8日(木)午後6時～9時

所 陸上自衛隊 米子駐屯地(米子市両三柳)

【内容】野外出店・子ども広場、野外コンサート、打上花火など

※駐車場には限りがあります。ご了承ください。

※詳細はホームページをご覧ください。

問 陸上自衛隊米子駐屯地広報室(☎0859-29-2161)



### コミュニティプラザ百花堂 展覧会・展示会

開催日	催事内容
6/27(木)～7/7(日)	パステルアート 和 作品展
7/11(木)～16(火)	第38回写真友「赤いくつ」写真展
7/25(木)～8/2(金)	山根大和 個展

問 コミュニティプラザ百花堂(☎22-6811)

### EVENT INFORMATION

## まちのイベント

### ガイナレ鳥取 倉吉市ホームタウン・デイ

ガイナレ鳥取VSアスクラロ沼津

日 7月6日(土)午後7時キックオフ

所 とりぎんバードスタジアム(鳥取市蔵田)

■市内小・中学生の保護者は特別割引(1,000円)

市内小・中学校で配布するチラシの半券を使用すると、特別割引価格で観戦できます。※席種指定

■県内学生(小学生～大学・専門学生)は無料

会場にて無料になるパスをお申し込みください。

問 地域づくり支援課(☎22-8159 / ☎22-8230)、(株)SC鳥取鳥取東部事務所(☎0857-30-3033)

### アミティエフェスタ

日 7月15日(月・祝)午前10時～午後2時半

所 人と動物の未来センター・アミティエ(下福田)

【内容】譲渡説明など随時

10:00～11:00	しつけ方教室
11:00～14:30	市民公開セミナー

※詳細はホームページをご覧ください。

問 (公財)動物臨床医学研究所(☎26-0851)



### 福祉の店ふらっぷ21夏のふれあいバザー

障がいのある人が福祉施設などで製作した木工品、陶芸品、手芸品、野菜、食品加工品、手作りお菓子などを販売します。

日 7月19日(金)午前10時～午後8時

7月20日(土)午前10時～午後6時

所 パープルタウン 1階パータン広場

問 福祉の店ふらっぷ21(☎23-5354)

### FPフォーラム in くらよし2019

日 7月27日(土)午後0時半～4時50分

所 倉吉未来中心 セミナールーム4・5

時間	内容	定員
12:30～14:30	金銭教育「おこづかいゲーム」	小学3・4年生12組 ※保護者同伴
15:00～15:50	講演会「資産形成のための家計管理術」	30人
16:00～16:50	講演会「ライフプランに必要な社会保険入門」	30人
15:00～16:50	相談会	2組

【申込期限】7月22日(月)まで

申 問 NPO法人日本ファイナンシャル・プランナーズ協会鳥取支部(☎0120-874-009 / tottori\_bb@jafp.or.jp)

倉吉市文化活動センター 指定管理者：倉吉文化団体協議会

住吉町77-1 (TEL/FAX 23-6095)

【利用時間】火曜日～土曜日：午前9時～午後10時

日曜日：午前9時～午後6時

【休館日】月曜日

■モーニングシネマ(無料)

開催日	時間	タイトル
7月2日(火)	10:00～	ゴッドファーザー パート2
7月9日(火)		ゴッドファーザー パート3
7月16日(火)		ムーン・ルージュ
7月23日(火)		ザ・バード(鳥)
7月30日(火)		エデンの東

■リフレギャラリー(無料)

開催期間	展示内容
7月2日(火)～14日(日)	田辺美喜恵 絵画展
7月16日(火)～30日(火)	松原幹夫 写真展

小椋美香子ソプラノ・コンサート(ピアノ 稲毛麻紀)

日 7月2日(火)午後6時半～7時

所 リフレギャラリー

■リフレプラザ文化教室受講生募集中

教室	開講日	受講料
謡曲を楽しもうコース	第1・3火曜 13:30	1,000円/月
気功入門	第2・4水曜 10:00	1,500円/月
小笠原流煎茶道	第2・4土曜 13:00	2,000円/月 菓子代200円
PCスマホタブレット教室	第2・4水曜 13:30	3,000円/月
着付を楽しむ(初心者コース)	第1・3水曜 10:00	2,000円/月
山野流きもの着付け教室 (初心者コース)	第1・3土曜 13:00	3,000円/月
基礎から学ぶ英会話教室	第2・4水曜 14:00	1,500円/月 ※参考書代込
日常&トラベル英会話教室	第2・4土曜 14:00	1,500円/月 ※参考書代込

■サロン講座 参加者募集中 ※要予約

写真サロン(全10回)／音楽サロン(全10回)／美術サロン(全3回)／哲学サロン(全4回)

倉吉スポーツセンター 指定管理者：ミスノグループ

葵町591-1 (TEL 22-5674 / FAX 22-5684)

【利用時間】午前8時半～午後10時

■受講生募集 ※要予約。初回体験無料。

講座	会場	開催日など	参加費
ミスノ 体操教室	チェアー エクササイズ	2階研修室 火曜日	10:00 ～ 11:00 500円
	ピラティス	2階研修室 水曜日	
	エアロビクス	体育館 金曜日	500円
	ヨガ	2階研修室 木曜日	14:00 ～ 15:00 800円
ミスノ ダンス	幼児クラス (4～6歳)	3階研修室 水曜日 (月4回)	入会金 2,000円
	低学年クラス (1～4年生)		月謝 4,000円

指定管理施設 からのお知らせ

伯耆しあわせの郷 指定管理者：旭ビル管理株式会社

小田458 (TEL 26-5581 / FAX 26-5633)

【利用時間】午前9時～午後8時 【休館日】月曜日

■受講生募集 ※7/2(火)から受付。先着順。

※受講料は初回全納。納入された受講料は原則返金しません。

教室名	開催日など	定員	受講料
整骨院の先生とわくわく スパイラル体操教室	7/17(水)・24(水) 14:00～15:30	15人	1,100円
カフェ風ごはんLunch!「ア ジとトマトの和風サラダ他」	7/20(土) 10:00～13:00	24人	550円 ※要材料費
韓国料理を作ろう!「チャ プチェとジャジャ麺他」	7/21(日) 10:00～13:00	28人	
ステップアップエアロ教室①	水曜日 A 9:45～10:45 B 11:00～12:00	各 25人	8,400円 ※保険料込
ファーストピラティス教室	金曜日 8月～11月・全15回	30人	
エナジーエアロ教室	土曜日 8月～12月・全15回	25人	
3Bストレッチ教室	火曜日 8月～12月・全15回	25人	
3B体操教室①	火曜日 8月～12月・全15回	25人	
3B体操教室②・③	木曜日 ② 10:15～11:45 ③ 14:00～15:30	各 25人	
太極拳教室	金曜日 8月～12月・全15回	20人	
リフレッシュヨガ教室	金曜日 8月～12月・全15回	35人	
BODY×BODYヨガ教室	土曜日 8月～12月・全15回	35人	
ボディワーク・アロマヨガ教室	火曜日 8月～12月・全15回	35人	
ヨガ教室	木曜日 8月～12月・全15回	35人	

■大会などの予定(7月)

市営ラグビー場

7日(日)・14日(日)	ラグビー県選抜国体強化練習会
--------------	----------------

市営武道館

14日(日)	柔道日整大会県予選会
--------	------------

市営庭球場

28日(日)	米増杯兼中部選手権ソフトテニス大会
--------	-------------------

市営野球場

6日(土)	県三信用金庫交流軟式野球大会
7日(日)・14日(日) (予備日28日(日))	尾坂雅人旗争奪軟式野球大会中部地区予選会
20日(土)・21日(日)	県学童軟式野球大会

市営関金野球場

13日(土)	県労働者スポーツ祭典中部地区予選会
20日(土)・21日(日)・ 27日(土)	県学童軟式野球大会

**Examination**  
 **検診・健診** ☎保健センター  
TEL26-5670/FAX26-5660

**健康診断のご案内**

【受診方法】受診方法は個別・集団健診の2種類です。

個別健診	協力医療機関へ電話・予約 【実施期間】～2月29日(土)	受診券・保険証・ 自己負担金を持つ
集団健診	保健センターへ電話・予約	て受診

**集団健診の日程**

とき	ところ	受付時間	健診内容	予約が必要な健診
7/4 (木)	明倫公民館	午前8時半～10時	別表①	全健診
7/9 (火)	上北条公民館	午前8時半～10時	別表①	全健診
7/22 (月)	中部健康管理センター(米田町)	午後1時～2時	別表②	全健診

【別表】健診内容

①	特定健診・長寿(後期高齢者)健診・一般健診・肝炎ウイルス検診・がん検診(胃、肺、大腸、前立腺)
②	レディース検診(大腸・子宮・乳)

※集団健診の申し込みは健診日程の5日前までに行ってください。

※受診方法・健診内容などの詳細は、「健康診査・がん検診の手引き」をご覧ください。

※75歳の誕生日以降は長寿健診になります。長寿健診受診券を発行しますので、保健センターにお申し込みください。

※85歳以上の人で各種健診を希望する人は、保健センターにお申し込みください。



**Prevention&Care**  
 **介護予防とケア** ☎長寿社会課  
TEL22-7851/FAX22-2954

**7月の認知症の人と家族の会「家族の集い」**

介護家族・介護体験者が参加して、お互いが抱えている悩みを語り合い、情報交換する場です。お気軽にご相談ください。



	とき	ところ
倉吉会場	7月18日(木) 午前10時～正午	倉吉交流プラザ
関金会場	7月4日(木) 午前10時～正午	高齢者生活福祉センター

**Healthcare**  
 **健康づくり** ☎保健センター  
TEL26-5670/FAX26-5660

**献血(全献血)にご協力ください**

日 7月28日(日) 午前9時半～正午、午後1時～3時

所 倉吉未来中心

☎鳥取県赤十字血液センター(TEL0857-24-8101)

**心も体も元気になる講演会**

がんは、今や誰もが心配すべき問題です。この機会に、一緒にがんの体験のお話をききませんか。

【演題】「今 伝えたい、あなたを守るがん検診」

日 7月31日(水) 午後2時～3時半

(受付は午後1時半～)

所 倉吉交流プラザ 視聴覚ホール

料 無料

【定員】100人 ※要申し込み。先着順。

申 ☎保健センター

**食中毒を予防しましょう！**

【家庭でできる6つのポイント】

- ① 買い物をするときは、新鮮なものを選ぶ。
- ② 食品を保存するときは、冷蔵庫の温度は10℃以下、冷凍庫はマイナス15℃以下が目安。
- ③ 調理を始める前には、よく手を洗い、包丁やまな板は、一度熱湯で殺菌してから使う。
- ④ 加熱するときは、『中心部を「75℃で1分』を守り、調理した後の食品は、室温で長く放置しない。
- ⑤ 盛り付けは、清潔な手で、清潔な器具と清潔な食器を使用する。
- ⑥ 残った食品は、早く冷えるように浅い容器に小分けして保存し、時間がたちすぎたら思い切って捨てる。

**とりだい病院 倉吉メディカルセミナー2019**

とりだい病院の医師が、気になる病気についてわかりやすくお話しします。

日 7月7日(日) 午後2時～3時半

所 新日本海新聞社中部本社ホール

【テーマ】「今聞きたい！あの病気、この治療」

【演題①】「タバコと肺の病気」

【講師】山崎章さん(呼吸器内科教授)

【演題②】「乳がんと女性を取り巻くお話」

【講師】鈴木喜雅さん(乳腺内分泌外科診療准教授)

【演題③】「そのぎっくり腰危険です～身近に潜む骨粗しょう症性脊椎骨折～」

【講師】谷島伸二さん(整形外科講師)

☎鳥取大学医学部附属病院広報・企画戦略センター(TEL0859-38-7039/FAX0859-38-6992)

 **Baby&Mother** **母子保健**  保健センター  
TEL26-5670 / FAX26-5660

健診	案内	とき	ところ
6か月児健診	平成31年1月生	8月	保健センター
1歳6か月児健診	平成30年1月生		
3歳児健診※尿検査あり	平成28年7月生		

【受付】午後0時50分～1時15分 /  母子健康手帳、アンケート用紙

内容	とき	ところ	備考
フッ化物歯面塗布 (無料)※要申込	7月11日(木) 午後1時半～3時	中部歯科医師会 口腔衛生センター	 歯ブラシ、タオル、母子健康手帳  中部歯科医師会口腔衛生センター (TEL22-5472)
育児相談 身体測定、子育て・ 栄養・歯科相談も できます	7月23日(火) (受付午前10時～11時)	保健センター	 母子健康手帳
離乳食講習会(調理編) ※要申込	7月18日(木) 午後1時半～3時半	保健センター	 保健センター ※該当者には通知します。
えっぐクラブ(母親・両親学級)	7月19日(金) 午後2時～3時半	子育て総合支援セン ター	 母子健康手帳  保健センター

※妊娠・出産・子育ての相談は保健センターへご連絡ください。  
相談日時：月曜日～金曜日 午前8時半～午後5時15分

 **Play&Bred**  
子育て総合支援センター  
**「おひさま」イベント**

**おひさまワクワクランド「新聞紙であそぼう」**

身近な素材“新聞紙”をたっぷり使って、折ったり、ちぎったり、貼り合わせたりしながら、親子で遊べます。どんなことができるかな？



 7月25日(木) 午前10時半～11時半

 子育て総合支援センター「おひさま」

 【対象】未就学の子どもと保護者(20組程度)

 【申込期限】7月19日(金)

  動きやすい服装

  無料

 子育て総合支援センター「おひさま」(TEL/FAX22-3914)

**熱中症に注意しましょう**

熱中症は気温などの環境条件だけでなく、人間の体調や暑さに対する慣れなどが影響して起こります。小さな子どもや高齢者は特に注意が必要です。少しでもおかしいと感じたら、すぐに医療機関を受診しましょう。

**倉吉の子育て十か条 ～第9条～**

親子で参加 地域の行事



親子で地域の行事に参加し、地域とのつながり、ふるさとへの愛着や誇りを持ち、地域の一員であるという自覚を持たせるようにしましょう。

 生涯学習課 (TEL22-8167 / FAX22-1638)

**倉吉の今を知るならココ！**

市では、さまざまな方法で情報をお知らせするため、SNS(ソーシャル・ネットワーキング・サービス)を運用しています。ぜひご利用ください。

Twitter  Facebook  Instagram 

 **LINE スタンプ** 有料 120円/50コイン  
**くまのけい 販売中!**



最新、ソウルのホットプレイス

旅の思い出は何といつても

写真ですよね。最近撮った写真をネットに載せて共有する人も増えています。今回は、そんなSNSで人気のソウルの最新ホットプレイスをご紹介します。

◆延南洞

◆最寄り駅 地下鉄2号線の弘大駅

若者に人気の弘大近くに位置し、閑静で落ち着いた住宅街が広がるエリアです。もととはグルメスポットとして有名でしたが、おしゃれなカフェや雑貨屋が増えて人気になりました。

また、線路の地中化により地上の廃線跡地を公園化した「京義線スプリング(森の道)」

が2016年に完成し、人気に拍車をかけました。

◆益善洞

◆最寄り駅 地下鉄3号線、5号線の鍾路3街駅

韓国の伝統家屋が多く集まっているエリアを韓屋村といい、昔から有名なのが北村韓屋村です。きれいな伝統住宅が閑静な坂の斜面に立ち並び、外国人観光客にも人気です。

しかし現在若者を中心に

もつともフォトジェニックな場所として人気なのが益善洞韓屋村です。ソウルのど真ん中に位置し、偶然再開発から取り残されたレトロな雰囲気。人気の理由です。都心にも関わらず、寂れて古いエリアで賃貸料が安くなり、才能はあるけどお金のない多くの若者が個性豊かな店を出店しており、それ目当てにお客さんが集まるようになり、今ではいつも人でにぎわう街になりました。伝統家屋と異国風の料理や雑貨のミスマッチが面白く、なんとも言えない良い雰囲気の写真が撮れます。



伝統家屋に異国風の店が並ぶ益善洞

◆シャロスギル

◆最寄り駅 地下鉄2号線のソウル大入り口駅

韓国最高学府であるソウル大学の近くに位置し、カフェとレストランなどで人気です。名前の由来は、ソウル大学の校章がハンゲルの「シャ」に似ていて正門にもなっており、その「シャ」に流行の最先端として有名な観光地カロスギルと合わせ、冗談半分で言い始めたのが始まりです。

昭和のような昔ながらの住宅街におしゃれな店が一つ二つと増え、ゆったりとした時間を過ごせるそんな街です。

◆今月の一言

「사진 좀 찍어주세요。」

写真を撮ってください。

鳥取看護大学 鳥取短期大学

「GWウィークはアートであそぼう! 体験EXPO」に参加しました

4月29日(祝)、倉吉未来中心で開催されたイベントに、鳥取短期大学生活学科住居・デザイン専攻と幼児教育保育学科の学生・教員が参加しました。

住居・デザイン専攻は、革のキーホルダーをつくらう! ブースを担当し、オリジナルキーホルダーをつくる子どもたちを学生がサポートしました。子どもたちだけでなく親御さんも一緒に作品づくりを楽しみました。

いろいろな刻印を使って名前やマークをデザインしました。幼児教育保育学科は、段ボールであそぼう! ブースで段ボールのおもちゃをつくりました。約400人の来場者でにぎわい、子どもたちは改めて「自分でつくったもので遊ぶ」ことの魅力を感じていました。参加した学生は「実習とは違った、親子での活動について学ぶことができてよかった」と話していました。



子どもたちが作るキーホルダーを学生がサポート



おもちゃのボール遊びから学ぶ学生たち

◆今日のまちの保健室

7月17日(水)午後1時半〜3時半 ※受付は午後1時〜 鳥取看護大学 1階 交流ホール

【内容】身長・体重・体脂肪・血圧・血管年齢(要予約・先着7人)・骨密度の測定、健康ミニ講話「リラクゼーション」





## Library 市立図書館

市立図書館(TEL 47-1183 / FAX 47-1180)  
せきがね図書館(TEL / FAX 45-2523)

### 【今月のオススメ本】

#### HSCの子育てハッピーアドバイス

明橋大二 / 著 1万年堂出版 / 出版

5人に1人といわれる「ひといちばい敏感な子」とは、どんな特性をもった子どもなのか、どのような育て方をすれば、伸び伸びと成長できるのか。ひといちばい敏感な子どもたちへ、そして、彼らをこの世に送り出そうとしているすべての親と、それを支える人たちへおすすめする1冊です。



### 【今月のイベント】※参加費無料

#### 農業者のための図書館ミニ活用講座(秋冬野菜編)

就農して間もない人、県内で農業を営んでいる人などを対象にミニ講座を開催します。野菜づくりでの困りごとを図書館の資料やデータベースを使い、解決することができます。ぜひご参加ください。

日 7月13日(土) 午後1時半～3時

所 倉吉交流プラザ 第1研修室 ※要申込

【内容】「DVDで学ぶ! 秋冬野菜の作り方のコツと裏技」  
「困ったらまずはコレ! ルーラル電子図書館の使い方」

#### 夏休みイベント「ブックカバーをつくろう!」

日 8月1日(木) 午前10時～正午

所 倉吉交流プラザ 第1研修室

#### 夏休みイベント「チャレンジ! 1日図書館員」

日 倉吉: 8月8日(木)・9日(金) 各回2時間

関金: 8月7日(水) 各回1時間

午前の部 / 午前10時～ 午後の部 / 午後2時～

所 倉吉: 市立図書館、関金: せきがね図書館

※図書館では夏休み中、さまざまなイベントを実施します。詳細やほかのイベントについては、図書館内設置のチラシをご覧ください。

#### 交流プラザ第2研修室の無料相談会 ※要申込

特許等無料相談会	7月2日(火)・17日(水) 午後1時～4時 ※17日の会場はボランティア交流室
ビジネス情報相談会	7月3日(水)・14日(日)・17日(水) 午後1時～4時
こころの相談	7月5日(金) 午後2時～4時
起業・経営なんでも相談会	7月28日(日) 午後1時～5時

#### 7月の開館日カレンダー

	日	月	火	水	木	金	土
休館日: 1日、8日、16日、22日 資料整理休館日: 25日		1	2	3	4	5	6
○おはなしかい(11:00～) 倉	7	8	9	10	11	12	13
△あかちゃんのおはなしかい(10:30～) 関	14	15	16	17	18	19	20
◇あかちゃんのおはなしかい(10:30～) 倉	21	22	23	24	25	26	27
□むかし話をきく会(11:00～) 倉	28	29	30	31			
△おはなしかい(10:30～) 関							
▽音読教室(10:30～) 倉							
※7月29日から8月19日までの月曜日は、倉吉館のみ開館しています							



## Museum 倉吉博物館

開(TEL 22-4409 / FAX 22-4415)

### 博物館講座②「平成 倉吉の歩み」

新たな元号「令和」の時代が始まりました。一方、平成の30年間はどのような時代だったのでしょうか。この講座では、倉吉の主な出来事を写真で紹介し、「平成」の歩みを振り返ります。倉吉が歩んだ平成とともに、皆さんの身近な出来事、折々の思い出を懐かしく回想しませんか。



倉吉農業博覧会フルーツコレクション93(平成5年)

日 7月6日(土) 午後2時半～4時

所 上井公民館

※事前申し込み・参加費ともに不要

### 自然ウォッチング④「おさかな教室」

私たちの身近な川にはたくさんの生き物がすんでいます。観察会ではタモ網の使い方や魚の扱い方を学び、みんなで採取した魚やカニ、ザリガニなどを水槽に入れて観察・解説を行います。いろいろな種類の魚が皆さんを待っていますよ。



日 7月27日(土) 午前9時半～正午

所【集合】西郷小学校

※申し込み・参加費ともに不要

※浅い小川の中に入ります。ビーチサンダルなどのぬれてもいい履物や服装を準備ください。

※タモ網・プラスチック水槽をお持ちの人はご持参ください。

### 鳥取県立博物館共催展示

#### 変わりゆく郷土 写真で見るととっとり1968-2018

昭和43年から5年おきに撮影した県内各地の写真を展示します。過去50年間に大きく変化した郷土の姿をご覧ください。

【会期】7月3日(水)～21日(日)

【会場】倉吉博物館 第4展示室

※この展示のみ入館無料



上井(現倉吉)駅前(昭和43年)の様子

### 7月の展示

◎美術所蔵品展「花の咲く風景 / 大坂弘道作品展」

日 7月21日(日)まで

◎第42回鳥取県中央書道連盟会員作品展

日 7月25日(木)～28日(日) ※最終日は午後3時まで

### 7月休館日

1日(月)、8日(月)、16日(火)、22日(月)、29日(月)

# 僕たち私たちの「わがまち自慢」

小鴨小学校編

倉吉市立小鴨小學校

月刊



こんにちは、  
くらすけくん

小鴨地区のいいと  
ころを紹介するよ

《左から》田中雅通さん(6年)、山本怜奈さん(6年)、遠藤礼都さん(6年)、西村苺々さん(6年)、藤原凜さん(6年)、難波蒼空さん(6年)

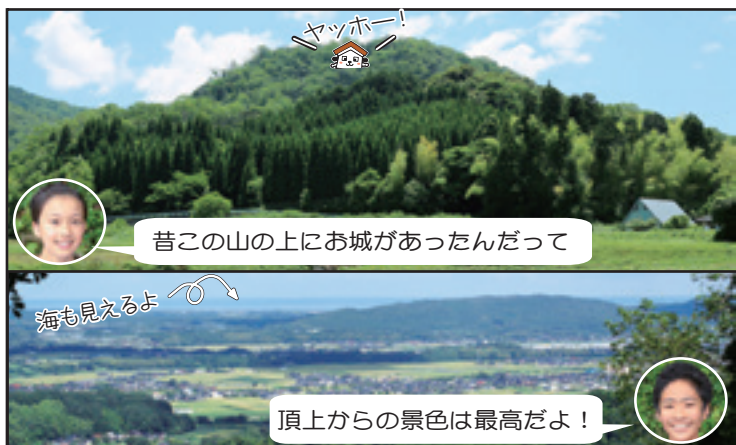

昔この山の上にお城があったんだって

海も見えるよ

頂上からの景色は最高だよ!



2つ目は「岩倉城跡」だよ

1つ目は「ロードステーションにしくら」だよ。  
旧国鉄倉吉線の西倉吉駅があったところで友だち  
や家族と遊びに来るんだ



※実際列車は走っていません



3つ目は「秋葉山祭り」だよ  
毎年8月23日に丸山観音堂と近  
くの河川敷である夏まつりなんだ



出店や花火もあってとても楽しいよ!  
観音堂までの道を飾る万灯は僕たちの  
手作りなんだ



本物の線路が  
残ってまーす!

## ●倉吉市の人口●

(住民基本台帳)

男: 22,264人 (- 2)

女: 24,719人 (- 17)

計: 46,983人 (- 19)

20,695 世帯 (+ 15)

(R1.5.31現在)

## 編集後記

1964年の聖火リレーには  
市内の中・高校生150人が参  
加したそうです。2020年は  
あなたの番号も? (I・T)  
月刊くらすけくんの小学校編  
も残すところ、あと一校となりま  
した。私の母校ですが、さてここ  
でしよう?。ごごご期待。(S・Y)  
志津で古墳を「ローン」撮影。こ  
の古墳は今話題の前方後円墳。市  
内には45基あるようです。自由研  
究はこれで決まりかな。(K・F)

秋葉山祭り  
日 8月23日(金)午後4時頃  
所 丸山観音堂下の河川敷広場  
問 生田公民館  
難波 090-8363-1256(8)



祭りは小鴨  
地区以外  
の人参加  
OKだよ!

行ってみような~