

市報

くらよし

KURAYOSHI city's Public Relations Magazine

8 August
月号

No.1494

令和元年(2019年)

- 市職員募集 6
- 倉吉市プレミアム付商品券 7
- 市職員給与と勤務実態 8~9
- 平成30年度予算執行概況 10
- まちかどピンナップ 12~13
- 眞佐也のくらよし通信 22
- 月刊くらすげくん/人口 24



本番に向けて、さあ練習だ

～第1回土曜授業(7月13日(土))～

成徳小学校の全児童が地域の皆さんと一緒にみつぼし踊りを練習しました。練習の成果は8月3日(土)の打吹まつりで披露されます。



特集：帰っておいでよ 倉吉に(2～5ページ)



帰っておいでよ 倉吉に

進学や就職を機に市外に移り住む人がいる一方で、自分らしい暮らしを実現するために倉吉に引っ越してくる人、帰ってくる人が増えています。倉吉で暮らすことを選んだ人にとって、倉吉の魅力とは何だったのでしょうか。各種統計データとインタビューから倉吉の魅力を探ります。

問 地域づくり支援課 (TEL 22-8159 / FAX 22-8130)





安心度 5位
 利便度 60位
 快適度 276位
 富裕度 654位

全国815市・特別区中、総合5位になりました。安心度(医療・福祉・子育て・安全)と利便度(小売店・飲食店数など)が評価されました。

東洋経済新報社
 「都市データバック2019年版」

データで見る 倉吉の魅力

さまざまな統計から見える倉吉の魅力とは？

子ども医療費助成

(18歳到達年度末まで)

通院 入院
 上限 530円 上限 1,200円
 (所得制限なし)

待機児童数 0!

子育ても安心

このほかにも、子育て世代の家計や健康などを支援するサポートが充実しています。

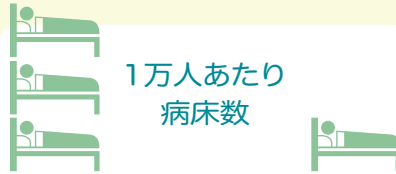

1万人あたり
 病床数

倉吉市 東京都
 289.2床 97.6床

厚生労働省「医療施設調査」

老後も安心

病院のベッド数に加え老年人口当たりの老人ホームの定員も多く、老後の心配が少ないといえます。

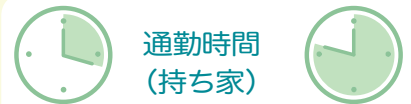

通勤時間
 (持ち家)

倉吉市 東京都
 17.5分 47.5分

総務省「住宅・土地統計調査」

自分の時間が多い

通勤時間が短い分、プライベートが充実できます。満員電車で詰ま込まれるストレスもありません。



1住宅あたり
 延べ床面積

倉吉市 東京都
 127.4㎡ 64.5㎡

総務省「住宅・土地統計調査」

住宅も心もゆとりあり

127.4㎡は約38.5坪です。家が広いとストレスも少なく、心に余裕ができるかもしれません。

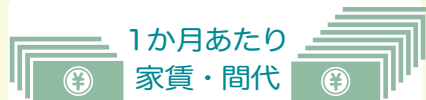

1か月あたり
 家賃・間代

倉吉市 東京都
 41,056円 78,552円

総務省「住宅・土地統計調査」

貯蓄額はほぼ一緒

倉吉市(鳥取県)は東京都に比べて所得は低いですが、家賃や生活費などの支出も少ないため、貯蓄額はほとんど変わらないようです。



一生涯の
 平均貯蓄額

鳥取県 東京都
 1,434万円 1,329万円

鳥取県「鳥取県で暮らしたら？」パンフレットより抜粋

年間移住者数(転勤・学生は除く)

140組(203人)

倉吉市調べ(2018年)

有効求人倍率

2.04倍

ハローワーク倉吉(2019年1月)

住みよさランキング2019は「安心度」「利便度」「快適度」「富裕度」の4つの視点から22の指標を用いて算出されています。倉吉市が高評価を得た「安心度」「利便度」の指標には子ども医療費助成、病院・一般診療所病床数のほかに、老年人口当たりの介護老人福祉・保健施設定員数や人口あたりの刑法犯罪認知件数、交通事故件数、大規模小売店店舗面積、飲食店数などが含まれます。倉吉市は病气や事故の心配が少なく、狭い範囲で衣食住に必要なものがそろった便利な地域といえます。倉吉に住んでいるとあまり実感が湧かないかもしれませんが、全国的にみると住みやすい市であるようです。

村の暮らしもなかなか刺激的

Q 倉吉に移住したきっかけは？

いくつかありますが、横浜で銀行員として働いていて、定年まで会社で働くイメージが湧かなかったのがひとつ。また、小さい頃に遊びに来ていた倉吉の祖父の家で、自然の中で暮らす祖父に憧れを抱いていたのもひとつです。社会人5年目のときに、思い切つて会社を辞め、祖父の家に住もうと思ひ移住しました。

都会に暮らしていると、家賃が高かったり、何をするにしてもお金がかかったりします。その大きな金額を賄うためには、安定した職に就かないといけないという縛られるような感覚がありました。夏休みに見た祖父の暮らしは、自分のタイミングで農業や林業に

出て、自分が納得いくまで働いて帰ってくるというもので、自由度の高さを感じていました。

Q 実際に暮らしてみた倉吉は？

最初の1年はほとんど稼げませんでした。今年でスイカ栽培を始めて4年目になり、生活に困らないうぐらになつたかなと思います。

都会から倉吉に移住すると収入が減る人が多いかもしれませんが、それ以上に生活コストが下がるので、生活が厳しくなつたと感じていた移住者は少ないんじゃないかと思ひます。

あと一番に思ひるのはストレスが減つたことです。僕の場合、満員電車に乗らなくなつただけで、気持ちよく一日が始まります。

ご飯を食べるのも楽しみのひとつです。地元の花や山の幸を食べて季節を感じたり、酒蔵や杜氏さんとうじを思いながら地酒を飲んだりするのも楽しいですね。

▼ 市外にいる若者にメッセージ

自分が育つた場のイメージが悪いと帰りたいなくなる人もいるかと思ひますが、地域は変化し続けています。例えば、僕みたいな移住者がいたり、何か新しいことをやつてくれる人がいたり。また、市外に出た人もいろいろな経験をして帰ってくるので、地域の見え方も変わると思ひます。

僕が今感じているのは、集落に一人でも移住者が来ると、集落の雰囲気が変わるんじゃないかというところ。集落の高齢化や人の減少が進む中で、人が集まつたり、集落をどう盛り上げていくか話つきつかけになるのではと思ひます。そのときに、集落にずっといる人、U・Iターンした人、お年寄り、若い人などいろいろな経験を持つ人が集まると、関わりの中で面白いアイデアが出てきます。結構刺激的だつたり面白い話があつたりするので、若い人にも帰つてきてほしいですね。



田村大輔さん

横浜市出身。5年間の銀行員生活を経て倉吉へ孫ターン。現在農家生活5年目。

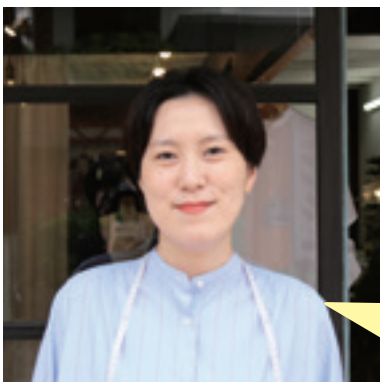

前田夏子さん

倉吉市出身。服飾リフォーム会社に就職し大阪などに勤務。4年前、倉吉に自分のお店「atelier 78」を開店。

お金にかえられない魅力

妻が第2子を妊娠したことをきっかけに、子どもを安心して育てられる倉吉に帰ってきました。子どもたちには、豊かな野山の中で秘密基地をつくつたり、魚とりをしたり、お金にかえられない体験をしてもらいたいです。

ストレスフリーな暮らし

大阪でのあわただしい生活で体調を崩し、いつか帰りたい倉吉にUターン。倉吉は食べ物がおいしく、人や時間にゆとりがあり、ストレスがありません。今はお客さんの喜んでくれる声にやりがいを感じながら働いています。



藤井勇輔さん

倉吉市出身。大阪などの民間企業に4年間勤務。現在、市役所勤務1年目。

鳥取(倉吉)にも面白い企業が たくさんあります



松田夏希さん

倉吉市出身。県内の大学を卒業後、流通株式会社に就職。現在入社4年目。

Q 松田さんのお仕事は？

私は、主に大学生や高校生の新卒採用と、昨年から始めた人材サービス事業を担当しています。人材サービス事業では、求人広告「じよぶる鳥取」に山陰エリアの企業の仕事内容や魅力を取材・掲載し、求人のお手伝いをさせていただいています。

Q 山陰の企業の魅力とは？

中小企業が多く大手と比べ従業員数が限られる分、一人に割り当てられる仕事や担当がしっかりと内容のものになります。その分、若いときから担当の仕事をきっちり任せてもらえるので、やりがい大きいと思います。

あとは、働いている人たちの顔

がみんな分かり、交流もあるので、すごく働きやすい環境であるところが魅力かなと思います。山陰には雰囲気の良い会社があつても多いですね。

私の入社を決め手になったのも、見学会で感じた「雰囲気良さ」でした。入社してからも困ったときや体調が悪いときは先輩や上司がすぐに声をかけてくださり、手伝ってくださったり、「無理せず休みないよ」と言ってくれたりします。私も後輩たちに、そうしてあげたいと思います。

Q 地元出身者の強みは

当社はここ山陰で地域密着型サービスを展開していますので、まずは鳥取で住みながら仕事をする

ことに抵抗がないというか、好きな人だと、生活や仕事とのミスマッチがすごく少ないかと思います。Uターンの人に関しても、県外の色々な良さを知った上でそれでも鳥取を選んだ人は、それだけの意志の強さを感じます。そういったところが強みかなと思います。

▼採用担当者として学生さんへメッセージ

私もそうでしたが、学生ときに知っている企業はどうしても限られてしまうので、選択肢を広げることが大事だと思うんです。インターシップなどを活用して、会社の雰囲気を感じながらその仕事を体験することで選択肢もぐっと広がると思います。採用担当になり、就職フェアなどで色々な企業と出会う機会が多くなったら、鳥取にもこんなに面白い企業がたくさんあったんだと感じています。鳥取も都会に負けてないですよ。

元気の良さだったり、面白い企業や魅力のある企業が本当にたくさんあるので、そこをまず知ってもらい、鳥取に戻ってきて活躍してほしいと思います。

倉吉の魅力伝えましょう

地元の人には謙遜して「なにもない」と言いますが、倉吉には暮らしに必要なものがそろい、お金にはかえられない豊かな自然や子育てしやすい環境などがあります。そんな倉吉の魅力を子どもや孫、市外の友人に伝え続ければ、倉吉が好きで、倉吉に帰ってくる若者が増えるのではないのでしょうか。

帰省した学生や、倉吉に帰ってこようか迷っている人が身近にいたら、この市報を手渡して背中を押してあげてください。

倉吉に帰りたい人を応援します

倉吉市 無料職業紹介所



ハローワークなどと連携して、市内事業所への就職をあっせんします。

問 商工観光課 雇用推進コーディネーター 河本
(TEL 22-8129)

若者移住定住 促進交通費助成



県外の学生に対し、倉吉市内で就職活動にかかる交通費を助成します。

問 地域づくり支援課
(TEL 22-8159 /
E iju@city.kurayoshi.lg.jp)



【採用予定人数】

一般事務	3人程度
一般事務(障がい者対象)	1人程度
一般事務(学芸員資格)	2人程度

【1次試験】

📅 9月22日(日)

📍 倉吉福祉センター(福吉町)

【申込期限】8月28日(水)

※詳細は「受験案内」をご覧ください。

【受験案内の配布場所】

職員課、市民課、市立図書館、関金支所

※受験案内は市ホームページでもご覧いただけます。

📞 職員課(☎22-8164 / ☎22-1087)



《あなたの結婚を「えんトリー」が支援します》

1対1の出会いをサポートする県の結婚支援機関「えんトリー」の会員を募集しています。

📞 えんトリー倉吉センター(☎080-1646-1899 / 📧 k-entry@helen.ocn.ne.jp)



県では、結婚を希望する男女のマッチングを行う、「えんトリー(とっとり出会いサポートセンター)」を開設しています。2015年12月に開設し、延べ513組のカップル成立、95組の成婚報告がありました(2019年6月末現在)。

【登録要件】

・結婚を誠実に希望する20歳以上の独身者で県内

に在住、勤務、移住を希望する人

※登録後は相手の写真付きプロフィールを見ながら気になる人にお引合せの申し込みができます。

【費用】

・入会登録料10,000円(2年間有効)

・お引合せ1回につき1人2,000円(茶菓子代など)

※会員登録手続きなど、気軽にお問合せください。



令和2年
1/3(金)
午後1時半~

令和2年 倉吉市成人式

ところ: 倉吉未来中心大ホール

現在、倉吉市に住民登録のある人には、11月下旬に案内状を郵送する予定です。住民登録のない人で、倉吉市成人式に出席する人は、生涯学習課までご連絡ください。

【内容】記念式典、成人式実行委員会による記念行事、記念写真撮影

【対象】平成11年4月2日から

平成12年4月1日までに生まれた人

※特別な配慮が必要な場合は、事前にご連絡ください。

📞 生涯学習課(☎22-8167 / ☎22-1638)



平成31年の成人式の様子

倉吉市プレミアム付商品券

問 倉吉市プレミアム付商品券事業実行委員会事務局(本庁舎1階 TEL 27-0520 / FAX 22-8136)

市内のお店で使える商品券 **25,000円分(最大)**が

20,000円で購入できます

※額面5,000円(500円×10枚つづり)の商品券が4,000円で購入
できます。1冊から最大5冊まで一括、分割どちらでも購入できます。



販売期間 **9月28日(土)~令和2年2月21日(金)**

使用期間 **10月1日(火)~令和2年3月8日(日)**

●購入できる人

住民税非課税の人

次の要件をすべて満たす人

- ・平成31年1月1日時点で、倉吉市に住民登録している。
- ・平成31年度分の住民税が課税されていない。
- ・平成31年度分の住民税が課税されている人に扶養されていない。
- ・生活保護を受けていない。

乳幼児のいる子育て世帯主

平成28年4月2日から令和元年9月30日までに
生まれた子どもがいる世帯の世帯主

※いずれの場合も、購入引換券の交付前に亡くなった人は対象となりません。

※「住民税非課税の人」「乳幼児のいる子育て世帯主」のどちらにもあてはまる人は、両方の商品券を購入することができます。

●商品券購入までの流れ

住民税非課税の人

乳幼児のいる子育て世帯主

STEP 1 申請する

8月中旬に購入対象者と想定される人に市から申請書が届きます。
届いた申請書に必要事項を記入して同封の返信封筒で市に郵送してください。
【受付期間】8月13日(火)~12月20日(金)
※申請書に不備がある場合は、市が指定する期日までに修正した申請書を提出してください。
購入対象者であっても商品券が購入できなくなる可能性があります。

申請の必要はありません。

STEP 2 購入引換券が届く

申請者には9月中旬以降に商品券が購入できる引換券が届きます。

世帯主には9月中旬以降に商品券が購入できる引換券が届きます。子どもの数と引換券の枚数が同じことを確認してください。(子どもの名前は記載されていません)

※購入引換券の再発行はできません。

STEP 3 商品券を買う

次のものを持って商品券引換販売所で商品券を購入しましょう。

- ・購入引換券
- ・本人確認書類(運転免許証、保険証など)

次のものを持って商品券引換販売所で商品券を購入しましょう。

- ・購入引換券
- ・本人確認書類(運転免許証、保険証など)

※商品券引換販売所や商品券が使えるお店は購入引換券とあわせてお知らせします。

【商品券使用時の注意事項】

- ・商品券を使うときに、お釣りはもらえません。
- ・使用できるのは、商品券取扱店舗のみです。
- ・金券やプリペイドカードなどの購入はできません。

- ・税金・公共料金の支払いや、たばこの購入はできません。
- ・転売や譲渡はできません。
- ・購入した商品券の払戻しはできません。
- ・そのほか商品券が使用できないものがあります。



商品券事業の
ホームページ



3 職員の勤務時間その他の勤務条件

(1) 年次有給休暇などの取得状況(平成30.1.1~平成30.12.31)

総付与日数	総使用日数	全対象職員数	平均使用日数	取得率
11,552 日	3,478.8 日	294 人	11.8 日	30.1%

(2) 時間外勤務および休日勤務などの状況
(平成30.4.1~平成31.3.31)

時間外・休日勤務総時間	職員1人当たりの平均時間
43,827 時間	112 時間

(3) 育児休業の状況
(平成30.4.1~平成31.3.31)

	男性	女性
新たに育児休業を取得した者	1 人	12 人
前年度から引き続けている者	0 人	6 人

4 職員の分限および懲戒処分の状況(平成30.4.1~平成31.3.31)

(1) 分限処分者数

(単位:人)

	降任	免職	休職	降給	計
心身の故障	0	0	7	0	7

(2) 懲戒処分者数

(単位:人)

	戒告	減給	停職	免職	計
職務上の義務違反	3	1	0	0	4
全体の奉仕者にふさわしくない非行	0	1	0	0	1

5 職員のサービスの状況

(1) 職員の営利企業など従事許可の状況(平成30.4.1~平成31.3.31)

私企業その他団体等の重要方針決定に参画する職員の地位を兼ねる場合	3 人	報酬を得て事業または事務に従事する場合(統計調査など)	25 人
自ら営利を目的とする場合	3 人		

6 研修機関における研修の状況(平成30.4.1~平成31.3.31)

研修名	研修回数	修了者数
新規採用職員研修	2回	10人
階層別職員研修	12回	119人
能力開発・向上研修	28回	145人



7 職員の福祉および利益の保護の状況(平成30.4.1~平成31.3.31)

(1) 健康診断の状況

健康診断の種類	対象者数	受診者数
人間ドック	409 人	236 人
定期健康診断		171 人

(2) 勤務条件に関する措置要求 0件

(3) 不利益処分に関する不服申立 0件

倉吉市職員の給与と勤務実態

人事行政の運営状況を公表します。詳しくは倉吉市掲示場およびホームページに掲載しています。

問 職員課(☎22-8164/☎22-1087)



1 職員の任免に関する事項

(1) 職員採用の状況

(単位：人)

	競争試験					
	平成 30.4.1 採用			平成 31.4.1 採用		
	男性	女性	計	男性	女性	計
一般事務	5	2	7	5	4	9
保育士	0	0	0	0	2	2
技師	3	0	3	0	0	0
保健師	0	0	0	0	2	2
全職種	8	2	10	5	8	13

(2) 職員の退職の状況

(平成30.4.1～平成31.3.31)

定年退職	11人
応募認定退職	2人
普通退職	4人
分限免職	0人
懲戒免職	0人
失職	0人
死亡退職	0人
計	17人

(3) 部門別職員数の状況(各年4月1日現在)

※特別職・教育長除く

部門	平成 30 年	平成 31 年
普通会計	359人	354人
公営企業等会計	68人	69人
合計	427人	423人



2 職員の給与の状況

(1) 人件費の状況(普通会計決算)

	住民基本台帳人口 (平成31年1月1日時点)	歳出額 A	実質収支	人件費 B	人件費率 B/A	(参考) 28年度の 人件費率
平成29年度	47,257人	29,430,004千円	712,655千円	3,525,685千円	12.0%	12.1%

※実質収支は、当該年度における剰余金です。

※「人件費」には、職員共済費、議員報酬、市長・副市長の給与が含まれます。

(2) 職員給与費の状況(普通会計決算)

	職員数 A	給与費				計 B	(参考) 一人当たり 給与費 B/A	(参考) 類似団体平均 一人当たり 給与費
		給料	職員手当	期末・勤勉手当				
平成29年度	364人	1,376,078千円	210,802千円	546,697千円	2,133,577千円	5,861千円	5,863千円	

※ 職員手当には、退職手当を含みません。

※ 職員数は、平成29年4月1日現在の人数です。

※ 給与費については、任期付短時間勤務職員および再任用短時間勤務職員の給与が含まれており、職員数には当該職員を含んでいません。

(3) 平均給料月額・平均年齢(平成31.4.1現在)

	平均給料月額	平均年齢
一般行政職	325,100円	42.6歳
技能労務職	341,800円	51.2歳
企業職	327,100円	43.8歳
職員全体	317,100円	42.6歳

(4) 職員の初任給の状況(平成31.4.1現在)

		倉吉市	国
一般行政職	大学卒	180,700円	180,700円
	高校卒	148,600円	148,600円

(5) 国との給料月額の水準比較(ラスパイレス指数)の状況

	平成26年度	平成27年度	平成28年度	平成29年度	平成30年度
一般行政職	97.3	96.3	96.4	96.9	96.7

※ラスパイレス指数は、国家公務員の給料を100とした場合の市職員の給与水準を示したものです。



《平成30年度予算執行の概況(平成31年3月31日現在)》

執行状況については、詳細をホームページに掲載しています。

問 財政課 (TEL 22-8163 / FAX 22-1087)



◀ 財政課
ホーム
ページ

一般会計

最終予算額は約313億円

平成30年度一般会計予算は、平成29年度に引き続いて、平成28年10月21日に発生した鳥取県中部地震からの復旧・復興を最優先としながら、このほか倉吉市未来いきいき総合戦略と第11次倉吉市総合計画ぐらしよしふるさとビジョンを踏まえ、震災を越えて着実にまちづくりを進めるための関連施策に重点を置いており、補正予算とあわせた最終予算額は、312億5033万8千円となりました。

最終予算額を性質別に見ると、義務的経費126億1771万5千円(人件費37億4565万8千円、扶助費61億1303万7千円、公債費27億5902万円)が40.4%を占め、投資的経費は、普通建設事業36億5047万4千円と災害復旧事業10億6733万円で15.1%となります。そのほかは、物件費33億7578万2千円、補助費等30億8666万4千円、出資貸付金28億1793万4千円、繰出金34億3008万1千円、積立金9億6541万円などとなります。

(歳入)

	予算額(千円)	収入済額(千円)	収入割合(%)
市 税	5,615,713	5,481,219	97.6
地方譲与税	209,789	212,669	101.4
利子割交付金	13,627	12,740	93.5
配当割交付金	18,383	18,020	98.0
株式等譲渡所得割交付金	13,477	14,056	104.3
地方消費税交付金	973,783	973,110	99.9
ゴルフ場利用税交付金	1	0	0.0
自動車取得税交付金	57,667	57,648	100.0
地方特例交付金	18,237	18,237	100.0
地方交付税	7,262,445	7,283,073	100.3
交通安全対策特別交付金	6,000	5,905	98.4
分担金及び負担金	262,889	232,150	88.3
使用料及び手数料	256,997	253,437	98.6
国庫支出金	3,791,503	3,288,895	86.7
県 支 出 金	2,943,934	1,921,091	65.3
財 産 収 入	20,026	36,812	183.8
寄 附 金	620,022	602,675	97.2
繰 入 金	2,182,844	372,933	17.1
繰 越 金	686,333	686,333	100.0
繰 入 収 入	3,127,685	2,807,444	89.8
市 債	3,168,983	923,483	29.1
歳 入 合 計	31,250,338	25,201,930	80.6
繰 越 事 業	620,409	430,777	69.4
再 計	31,870,747	25,632,707	80.4

(歳出)

	予算額(千円)	支出済額(千円)	支出割合(%)
議 会 費	207,334	196,279	94.7
総 務 費	4,660,613	2,970,736	63.7
民 生 費	9,857,835	8,199,114	83.2
衛 生 費	1,201,104	1,032,558	86.0
労 働 費	10	0	0.0
農林水産業費	1,463,874	751,254	51.3
商 工 費	3,656,436	3,360,210	91.9
土 木 費	2,536,702	938,661	37.0
消 防 費	822,788	773,190	94.0
教 育 費	2,997,312	1,717,972	57.3
災害復旧費	1,081,023	252,622	23.4
公 債 費	2,759,020	1,986,732	72.0
諸 支 出 金	110	110	100.0
予 備 費	6,177	0	0.0
歳 出 合 計	31,250,338	22,179,438	71.0
繰 越 事 業	620,409	542,002	87.4
再 計	31,870,747	22,721,440	71.3

●住民の皆さんの負担(平成31.3.31現在)

住民基本台帳人口 47,017人
国民健康保険被保険者数 10,753人

区 分	調定額(千円) (現年課税分)	一人当たり 負担額(円)
1 市 民 税	2,388,023	50,791
2 固 定 資 産 税	2,725,457	57,520
3 軽 自 動 車 税	176,856	3,762
4 市 町 村 た ば こ 税	330,528	7,030
5 入 湯 税	1,847	39
6 都 市 計 画 税	0	0
小 計	5,622,711	119,142
国民健康保険料	958,794	89,165*
小 計	958,794	89,165
合 計	6,581,505	208,307

*被保険者一人当たり負担額

(単位:千円)

会 計 名	予算額	収入済額	支出済額
国民健康保険事業	5,343,286	5,144,355	4,723,432
介護保険事業	5,402,109	4,481,381	4,756,707
後期高齢者医療事業	597,899	573,588	568,936
簡易水道事業	209,277	88,054	182,965
温泉配湯事業	9,167	8,326	5,263
住宅資金貸付事業	53,737	38,820	9,814
土地取得事業	36,007	7	7
下水道事業	2,610,355	905,370	2,044,821
下水道事業(繰越)	155,732	67,877	127,862
駐車場事業	16,187	6,622	15,481
駐落排水事業	607,227	95,325	494,978
高城財産区	6,403	12	1,644
小鴨財産区	2,700	1,364	10
北谷財産区	787	787	0
上北条財産区	16,858	16,867	0
合 計	15,067,731	11,428,755	12,931,920

運営しています。

14の特別会計については、それぞれ順調に

特別会計

第34回倉吉せきがね里見まつり



昨年の里見まつり(ステージイベント)の様子

日 9月1日(日) / 所 旧山守小学校

時間	内容
午前9時～10時	神事(主従の廟(堀))
正午～午後5時	飲食物販コーナー
午後2時～2時35分	オープニングセレモニー 関金保育園園児/倉吉里見時代行列入場
午後2時35分～5時	ステージイベント (出演)打吹童子ばやし/喜々の会/せきがねドラマリーディングの会/関金子供歌舞伎保存会/八賢士太鼓愛好会

問 倉吉せきがね里見まつり実施委員会事務局(地域づくり支援課内) 022-8159 / 022-8230

第13回里見忠義公・里見八賢士顕彰剣道大会

日 8月25日(日)午前9時開会

所 県立倉吉体育文化会館

【参加者】西日本の小学生および中学生

問 里見剣道大会事務局(0854-23-4047)

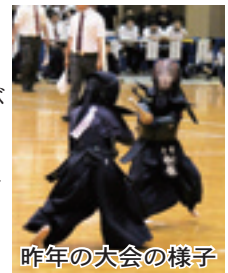

昨年の大会の様子

第14回倉吉里見時代行列

日 9月1日(日)

時間	コース
午前10時半～11時	大岳院
午前11時～午後0時15分	大岳院→元帥酒造→打吹回廊→赤瓦1号館→豊田家住宅
午後0時25分～0時35分	北野神社
午後0時50分～1時	せきがね湯命館
午後2時25分	旧山守小学校

問 NPO法人養生の郷(0854-3988 / 050-3488-5653)

《まめんなかえ師範塾の受講生を募集します》

地域の健康づくりリーダーを養成!

問 申 鳥取看護大学・鳥取短期大学グローバルセンター(0859-27-0107 / 0859-26-9138)



◀鳥取看護大学ホームページ

日 8月21日(水) 午後1時～

- ・「まちの保健室」見学実習
- ・グループワーク

日 8月24日(土) 午前10時～

- ・コミュニケーションについて
- ・認知症について
- ・「まちの保健室」体験実習
- ・グループワーク
- ・閉講式

日 8月18日(日) 午前9時半～

- ・開講式
- ・地域におけるまめんなかえ師範の意義
- ・まちの保健室について
- ・からだづくり データが持つ意味
- ・地域で生きる「まめんなかえ師範修了生」
- ・運動と骨粗しょう症
- ・血圧の仕組み

所 鳥取看護大学

料 無料
スで申し込んでください。

【募集人数】30人(先着順)

【申込方法】鳥取看護大学・鳥取短期大学グローバルセンターに電話かファクスで申し込んでください。

鳥取看護大学では、健康づくりリーダーの養成講座として「第11期まめんなかえ師範塾」を開催します。受講後は「まちの保健室」への参加や地域の健康づくりを支援する活動を行います。どなたでも参加できますので、ぜひご応募ください。

《ごみの分別にご協力を》

ごみを分別し、より多くの資源回収にご協力をお願いします。

問 環境課(0859-22-8168 / 0859-27-0518)



◀環境課ホームページ

正しい出し方

- ①中身を使い切って可燃ごみとして出してください。
- ②布の部分を可燃ごみ、骨の部分を不燃ごみとして出してください。
- ③中身を使い切ってから穴を開けて缶として出してください。
- ④小型家電として出してください

不燃ごみとして出していた物

- ①使い捨てライター
- ②傘
- ③スプレー缶
- ④コンセントや電池から電力を受けて動く小型電気製品

※詳しくは「倉吉市ごみの区分と出し方」(冊子)や、環境課のホームページをご覧ください。

不燃ごみを正しく出しましょう
自治公民館長とごみ減量推進員が上灘地区内のごみ集積所3か所、不燃ごみの出し方を点検しました。不燃ごみの中に可燃ごみ・缶・ビン・小型家電が含まれていました。点検結果と注意点は、次のとおりです。不燃ごみの正しい出し方を確認しましょう。 ※詳しくは「倉吉市ごみの区分と出し方」(冊子)や、環境課のホームページをご覧ください。

～ 第9回中部発！食のみやこフェスティバル～
26,000人が中部の魅力を満喫
6月22日(土)、23日(日)

県中部の農林水産物や加工品、ステージイベントなどが楽しめる催しが大御堂廃寺跡(駄経寺町)で行われ約26,000人が来場しました。会場にはスイカ、メロン、鳥取和牛、牛骨ラーメンなどの屋台が約80店並んだほか、お笑いタレントのステージイベントなどが行われ、来場者は中部の魅力を満喫しました。西福守町から来場した山田拓輝さん(7歳)と山田悠騎さん(5歳)は「スイカと肉がすごくおいしかったし、射的ゲームも楽しかった。来年もまた来たい」と楽しそうに話しました。



～第4回泥んこバレー大会～
泥まみれで白熱プレー！
6月23日(日)

青年の交流と地域の活性化を目的に、社地区青年団体「べっ！やしろ」主催の泥んこバレー大会が社小学校休耕田で行われました。大会には市内外から11チーム60人以上が参加し、11歳から72歳までの幅広い年齢層が交流しました。参加者はボールを追って田んぼに飛び込み、全身泥まみれになりながら楽しんでいました。初めて親子で参加した森なみさん(11歳)は「始めは汚れるのが嫌だと思ったけど、やってみたら楽しかった。来年も参加したい」と笑顔で話しました。



～出張！のうこう市場in倉吉駅前広場～
高校生マルシェにいらっしやい
6月23日(日)

倉吉農業高校食品科流通コースの生徒が倉吉駅前前で生徒自ら作った花苗、野菜、食品加工品を販売する市を開きました。この市は、生産品販売や販売所運営を通して地域への情報発信、生徒の販売実践力の向上や企画力・創造力を養うことを目的に開催されるものです。会場にはイノシシレトルトカレーなどの加工品、トマトやタマネギなどの野菜、マリーゴールドやサルビアなどの花苗が並び、訪れた人たちは生徒から説明を受けながら好みの品を手にとっていました。



スーパーマーケット
TOHO Aiso
地域の皆様に愛される店舗を目指して

東宝ストア

新町店	8:30-20:00
ロータリー店	9:00-22:00
西倉吉店	9:00-22:00
由良店	9:00-22:00
米田店	9:30-20:00
河北PLAZA	9:30-22:00

新あじそう

パール店	9:00-21:00
ハワイ店	9:00-22:00

◎眼精疲労 ◎肩こり ◎時々ものが2つに見える
◎読書、勉強に集中できない ◎遠近両用メガネが使えない
◎大型免許、二種免許の深視力検査が通らない

両眼視機能を考慮した総合的視力測定で
両眼の視線のズレ、見方のクセ、ストレスの原因を調べ、
質の高い「見える」メガネをお作りします。

眼球運動/両眼視機能測定・ビジョントレーニング

岩間眼鏡店

営業時間 あさ9時～よる7時(木曜定休)
倉吉市鍛冶町 Sマートめいりん店内
電話 **0858-22-5551** (ご予約優先)

ピアノお売り下さい!!

YAMAHA

トミヤ楽器店 **0120-50-5103**
〒682-0881 倉吉市宮川185-24

ご購入は地元で安心のヤマハ正規特約店にご用命ください。

買取査定 無料

広告募集中心!!
倉吉市企画課
TEL 22-8161 FAX 22-8144

～第2回ヒメボタル観賞会～
ティンカーベルが飛んでるよ
6月27日(木)～7月5日(金)

小鴨地区の雑木林で、小鴨ホテルの会によるヒメボタルの観賞会が開催され、期間中296人が訪れました。観賞地はカメラマンの間では有名な場所でしたが、小鴨ホテルの会が「みんなに見てもらいたい」という思いから観賞会を開催。会のメンバーと地元住民が観賞ルールを定め、ホテルの生息地を守りながら観賞者を案内しています。昨年に続き今年も家族で観賞した荒川生純さん(10歳)は、「何回見てもやっぱりきれい。来年もずっと見に来たい」と話しました。

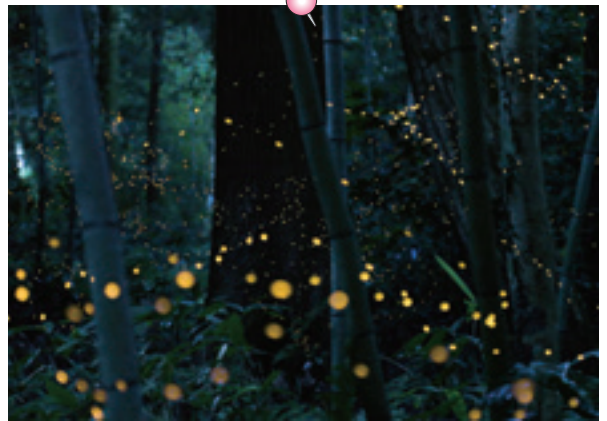

～倉吉市長へ極実スイカ贈呈式～
自信を持ってお届けします
6月28日(金)

極実スイカが出荷時期を迎え関東でのPRが始まることから、JA鳥取中央倉吉西瓜生産部が石田市長を訪れ、極実スイカを贈呈しました。萬場検査部長は「朝夕の寒暖差があり、日照時間も十分だったので、糖度が高く甘くておいしいスイカになりました」と報告。試食した石田市長は「本当に甘い。舌の肥えた東京の人にも自信を持ってお届けできます。生産者の皆さんの努力のおかげです」とPR活動への意気込みを話しました。JA鳥取中央は約1億5千万円の販売を目指します。

～くらそうサロン～
私たちのサロンによろこそ
7月12日(金)

倉吉総合産業高校3年ビジネス科の生徒9人と上北条地区の高齢者12人が上北条公民館で手遊びやゲーム、茶話会などをして楽しみました。これは、高校生が授業の一環として地域の人と交流し、コミュニケーション能力や対人関係能力を身につけることを目的に開催されるものです。古川沢から夫婦で参加した西谷小夜さん(75歳)は「体操や手遊びなど生徒と楽しい時間が過ごせた。地域とのつながりもできるので、これからも積極的に参加したい」と話しました。



広告募集!!
22-18161
倉吉市企画課
22-18144

土地
貸してください!
売ってください!!
太陽光発電で、あなたの土地が輝く!!

1反(1,000㎡)以上
電柱が近い
陽当たり良好
遊休地

太陽光発電用を求めています。
株式会社 **エナテックス** (0858)
倉吉市清谷町2-73 www.enatex.co.jp
28-1111

三浦祐太朗 2019年 10月6日(日)
Live Tour "47 MELODIES" 全席指定 ¥5,000(※未成年者入場不可)
OPEN/14:00 START/14:30

鳥取市民会館

鳥取市民会館 (9:00~18:00) ☎0857-24-9411
とりぎん文化会館 (9:00~21:00) ☎0857-21-8700
鳥取大丸プレイガイド (10:00~19:00) ☎0857-25-2222
倉吉未来中心 (9:00~21:00) ☎0858-23-5390
チケットぴあ [Pコード:155-228] ☎0570-02-9999
ローソンチケット [Lコード:61432] ☎0570-084-006
E+(イープラス) [Lコード:61432] http://eplus.jp/
※曲目は変更になる場合がございます。 <主催> BSS山陰放送 <お問合せ> イズム (平日:11:00~17:00) ☎048-872-1113

児童扶養手当の現況届は8月中の提出を

現況届は受給資格や所得の状況などを確認するための届け出です。現在、所得制限などにより手当を受給していない人も届け出が必要です。この届けを提出しないと、8月分以降の手当の支給を受けることができなくなりますので、必ず提出してください。

【提出期限】8月30日(金)

■未婚の児童扶養手当受給者に給付金を支給します

該当する人は、児童扶養手当の現況届提出時にお申し出ください。申請書は子ども家庭課に準備しています。

【対象】これまでに婚姻(法律婚)をしたことがない人

【支給額】17,500円

【支給時期】令和2年1月

申 問 子ども家庭課(☎22-8220/☎22-7020)

重度の障がいがある人へ手当を支給する制度

■特別障害者手当

重度の障がいがあり、日常生活において常時介護を必要とする20歳以上で在宅の人に支給。
※施設入所者や、病院に3か月以上入院している場合は対象外。

【月額】27,200円

■障害児福祉手当

重度の障がいがあり、日常生活において常時介護を必要とする20歳未満で在宅の人に支給。
※障がいを支給事由とする年金を受給している児童や施設入所児童は対象外。

【月額】14,790円

※障がいの程度によって支給されない場合があります。

※所得制限があります。

受給に係る申請書、診断書などは、福祉課にあります。申請は、随時受け付けています。

申 問 福祉課(☎22-8118/☎22-7020)

お知らせ information

8/13~15はごみ収集を休みます

8月13日(火)から15日(木)まで、ごみ収集を休みます。ごみ出しをしないようお願いします。

■供え物は看板の設置場所へ

精霊送りの供え物は、16日午前1時までには看板の設置してある場所にまとめて出してください。

※盆ちょうちんは可燃ごみと不燃ごみに分別して、通常のごみ収集に出してください。

※缶やビン、不燃ごみは収集しません。

■生ごみは十分に水切りを

夏は悪臭や害虫が発生しやすいため、生ごみは十分に水を切り、指定ごみ袋の口をしっかり結んで収集日前夜に出してください。

問 環境課(☎22-8168/☎27-0518)

固定資産税の減額制度を利用しましょう ※要申告

問 税務課(☎22-8114/☎22-1087)

■若者が住宅を取得したとき

35歳以下の人が住宅を新築したときは、3年間固定資産税の一部が減免されます。

【対象】新築した翌年の1月1日現在で35歳以下の人(配偶者が35歳以下の場合も対象)が取得し、住所を有している新築住宅
※市町村税の滞納がない人が対象

■耐震改修したとき

現行の耐震基準に適合した改修を行った住宅は、翌年度の固定資産税の一部が減額されます。

【対象】昭和57年1月1日以前に建築された住宅で、令和2年3月31日までに工事が完了し、改修費用が50万円以上のもの

■省エネ改修したとき

一定の省エネ改修を行った住宅は、翌年度の固定資産税の一部が減額されます。

【対象】次の条件を全て満たすもの
①平成20年1月1日以前に建築された住宅で、令和2年3月31日までに工事が完了し、床面積が50㎡~280㎡のもの
②窓の断熱工事、または併せて床や天井・壁の断熱工事を行うことで省エネ基準に適合するもの

③改修費用(補助金を除く自己資金)が50万円以上のもの

■バリアフリー改修したとき

一定のバリアフリー改修を行った住宅は、翌年度の固定資産税の一部が減額されます。

【対象】次の条件を全て満たすもの
①新築された日から10年以上が経過した住宅で、令和2年3月31日までに工事が完了し、床面積50㎡~280㎡のもの
②65歳以上の人、介護保険の要介護認定または要支援認定を受けている人、障がいのある人のいずれかの人が居住しているもの
③改修費用(補助金を除く自己資金)が50万円以上のもの

■長期優良住宅の認定を受けた住宅は優遇されます

①新築時の固定資産税の減額期間が延長されます。

【対象】床面積50㎡~280㎡で、新築住宅減額対象となる住宅
②耐震・省エネ改修と同時に長期優良住宅に該当することとなった場合は減額割合が拡充されます。

■建物の異動は必ず連絡を

家屋を新築(増築)したとき、家屋の一部や全部を取り壊したときは、必ず税務課へご連絡ください。

行政相談委員の平田義人さんへ感謝状贈呈

行政相談委員を4年務めた平田義人さんが3月末に退任され、総務大臣から感謝状が贈られました。平田さんは行政相談の解決および啓発活動を行うことによって、住民の皆さんからの相談に長年応じてこられました。

問 鳥取行政監視行政相談センター(TEL0857-24-5541)



5/29(水)市役所で行われた贈呈式の様子

倉吉市民体育大会 ソフトバレーボール競技 開催日を変更します

日 10月27日(日)

所 東中学校体育館

※詳しくは市ホームページをご覧ください。

問 生涯学習課(TEL22-8167/FAX22-1638)



福守ニュータウン宅地 分譲申し込み受付中

倉吉市の中心から車で5分の快適で閑静な住宅地です。

【販売区画数】5区画

【販売価格】※1区画の販売価格

500万円台

1坪当たり	66,200円~67,500円
1㎡当たり	20,000円・20,400円

【面積】263.84~296.01㎡(79.8~89.5坪)

問 県住宅供給公社赤碕販売所(TEL55-5130)

食彩館に新店舗が 仲間入り！

倉吉パークスクエア食彩館に新しい店舗が仲間入りし、新たなにぎわいをつくっています。

■グリルダイバー「^{ナット、ナイチマル}nut'710」

【内容】炭火焼肉&月替わり地ビール

【営業時間】※不定休

ランチ：午前11時~午後2時

ディナー：午後6時~9時 ※要予約



問 商工観光課(TEL22-8129/FAX22-8136)

特別児童扶養手当の所得 状況届は9月6日までに

「特別児童扶養手当」は、身体や精神に中程度以上の障がいのある子を、家庭で養育している父母などに対して支給される手当です。

※所得制限があります。

現在受給中の人は、期間中に所得状況届を子ども家庭課に提出してください。届けがない場合、手当を受けることができなくなります。

【受付期間】8月13日(火)~9月6日(金)

問 子ども家庭課(TEL22-8220/FAX22-7020)

「わたしとみんなの年金 ポータル」開設

年金について知りたいことがすぐに探せるポータルサイト「わたしとみんなの年金ポータル」が、厚生労働省により開設されました。年金の手続き、制度の目的や仕組みなど、知りたい情報を簡単に探すことができます。



問 保険年金課(TEL22-8124/FAX22-2954)、日本年金機構倉吉年金事務所(TEL26-5311)

ハローワーク倉吉による 出張相談を開催します

経済的にお困りで就労支援を必要とする人、転職や副業、増収などを希望する人など、ぜひご相談ください。事前の予約が原則ですが、当日の受付も可能です。

所 福祉課(倉吉会場)	日	8月5日(月)	午後1時半~
		9月4日(水)	3時半
所 高齢者生活福祉センター(関金会場)	日	8月28日(水)	午後1時半~
		9月25日(水)	3時半

問 福祉課(TEL22-8199/FAX22-7020)

募集 collect

地域の安全・安心を守る 消防団員募集

市消防団は、本部および17分団470人(うち女性10人)で活動しています。(令和元年7月1日現在)

消防団員は、普段はそれぞれの職業で活躍しながら、災害などの発生時には、消防団員として地域のために消火・警戒などの消防活動を行い、地域の防災リーダーとしての役割を担っています。

近年、消防団員数は減少傾向にあり、さらに高齢化も進んでいることから、特に将来の担い手となる若い団員の確保が必要です。

市民の安全と安心を守るために、ぜひ、消防団に皆さんの力を貸してください。

【消防団員の入団資格】

- ・市内に居住する18歳以上の人
- ・心身ともに健康な人

問 防災安全課(TEL22-8162/FAX22-1087)

9月2日(月)は市県民税第2期の納期限です 納付書を紛失された場合は税務課へご連絡ください。

問 税務課(TEL22-8114/FAX22-1087)



チャレンジショップ 出店者募集

所在地	スペース	使用料
東仲町2605、2608	19.50㎡	5,400円

※別途、光熱費、上下水道使用料、共益費も出店者にご負担いただきます。

【出店者条件】新規開業を目指す人

※公序良俗に反する業種、居酒屋など酒類を提供する業種は不可

【契約期間】6か月(11月1日(金)～令和2年4月30日(木))

※1回に限り契約更新可

【応募締切】9月12日(木)

倉吉商工会議所窓口を設置してある用紙によりお申し込みください。

申 倉吉商工会議所(☎22-2191/☎22-2193)

シニアのための職場見学会・技能講習参加者募集

講習名	コンビニ・スーパーの仕事 職場見学会	販売サービス講習
日程	9月11日(水) ※午前中2～3時間程度	9月24日(火) ～10月4日(金) ※平日8日間
会場	マルイ上井店	倉吉未来中心
定員	3人	10人
応募締切	9月4日(水)	9月13日(金)
説明会	9月6日(金)	9月19日(木)

【対象】就職を希望する55歳以上の人 / 料 無料 ※詳細はハローワーク倉吉に設置のリーフレットをご覧ください。

申 ハローワーク倉吉(☎23-8609/☎22-6494)

問 日建学院鳥取校スキルアップ事業担当(☎0857-27-1987)

鳥取中部ふるさと広域連合の職員を募集します

【採用予定人数】消防職：3人程度
【申込期限】8月23日(金)午後5時15分必着

【第一次試験】

日 9月22日(日)

所 北栄町北条健康福祉センター

【受験案内配布場所】鳥取中部ふるさと広域連合事務局、消防局、各消防署、市役所職員課、中部各町役場総務課

※鳥取中部ふるさと広域連合ホームページからダウンロードできます。



申 問 鳥取中部ふるさと広域連合事務局中部創生課(☎36-5212)

市営住宅・県営住宅入居者募集

申 問 建築住宅課(☎22-8175/☎22-8140)

【募集期間】8月5日(月)～9日(金) / 【入居可能日】9月20日(金)

【抽選日】8月27日(火) / 【抽選会場】市役所第2会議室(本庁舎3階)

	住宅名	部屋番号	間取り	家賃	入居終了期限
市営住宅	上余戸住宅 ※身体障がい者優先 (車いす対応)	122号	1階/2DK	22,100～49,600円	—
	鴨川町住宅	209号	2階/2DK	20,900～47,900円	—
	八幡町住宅	234号	3階/2DK	17,400～38,600円	—
		2号	2階建/3DK	20,500～36,900円	—
	福吉町二丁目住宅	15号	2階建/3DK	20,500～36,900円	—
		大坪住宅	409号	4階/2DK	23,900～57,500円
	八王子住宅 ※子育て世帯優先 (中学生以下)	1号	2階建/3DK	22,600～50,100円	—
県営住宅	高城第一団地	13号	2階建/3DK	19,100～37,500円	令和8年3月
		26号	平屋建/2DK	13,900～27,400円	令和10年3月
	小鴨団地	1号	2階建/3DK	20,900～41,000円	令和10年3月
		7号	2階建/3DK	21,000～41,200円	令和11年3月
		14号	2階建/3DK	20,600～40,500円	令和9年3月

※落選した場合、抽選会場にて1回に限り空き住宅に再応募できます。

【入居基準の所得】①各種控除後の世帯の所得が、月額158,000円以下

②身体障がい者・子育て世帯は月額214,000円以下(証明書などが必要)

※県営住宅で駐車場を利用する場合は、別途使用料が必要です。

特定公共賃貸住宅入居者募集(中堅所得者向け)

【募集期間】随時受付(先着順)

住宅名	部屋番号	間取り	家賃
市営鴨川町住宅	114号	1階/2DK	43,000～69,000円
	116号	1階/3DK	50,000～77,000円
	214号	2階/2DK	43,000～69,000円

【入居基準の所得】各種控除後の世帯の所得が月額158,000円以上、487,000円以下

県立産業人材育成センター 公共職業訓練 受講生募集

コース	訓練期間	定員
介護実習科(中部)①	9/20(金)～ 12/19(木)	14人

【対象】求職者で、公共職業安定所長の受講指示、受講推薦または支援支持が得られる人

料 無料 ※テキスト代など実費が必要

【申込期間】8月27日(火)正午まで

※詳しくはホームページをご覧ください。



問 県立産業人材育成センター倉吉校(☎26-2247)

ポリテクセンター米子 職業訓練生募集

コース	訓練期間	定員
住宅リフォーム技術科 (6か月訓練)	10/2(水)～ 3/31(火)	15人
CAD・NC加工技術科 (7か月訓練)	10/2(水)～ 4/28(火)	5人

【対象】求職中の人

料 無料 ※テキスト代など実費が必要

【申込期間】8月8日(木)～9月10日(火)

※詳しくはホームページをご覧ください。



問 ポリテクセンター米子(☎0859-27-5115/☎0859-27-0980)

第64回倉吉文芸作品募集

申 問 市立図書館 TEL 47-1183 / FAX 47-1180

市および県中部地区の文芸活動の発展と育成を図るため、文芸作品を募集します。

【応募資格】県中部地区に在住・勤務・在学する人、または県中部地区の団体に所属している人

【応募方法】応募用紙を原稿用紙の余白に添付してご応募ください。応募用紙は図書館などで入手できます。

【参加料】参加1編につき1,000円

※参加料は、応募用紙に添付の払込取扱票にて送金してください。

※参加1編につき「倉吉文芸」を1冊差し上げます。

【原稿】A4サイズの原稿用紙(20字×20行、縦書き)に印字、または楷書で明確に書いてください。また、原稿は返却しません。

部門 種目	(イ) 団体推薦部門	(ロ) 個人応募部門
		①一般の部 ②児童・生徒の部
詩	1人2編以内(1編20字40行以内)	
短歌	1人5首	1人5首
俳句	1人5句以内	1人5句以内
自由律俳句	—	1人5句以内
川柳	1人5句以内	1人5句以内
随筆・評論	1人1作品 (1枚400字で随筆は10枚以内、評論は20枚以内)	
創作・戯曲	1人1作品(1枚400字で20枚以内)	

※個人応募部門は未発表作品に限ります。

【応募締切】9月21日(土)

※詳しくは、図書館ホームページをご覧ください。



気軽に相談を

●遺言・公証休日相談 ※要予約

日 8月18日(日)午前9時～午後2時

所 倉吉公証役場(駄経寺町2丁目)

問 倉吉公証役場 TEL 22-0437

●行政相談所

【倉吉会場】市役所第3会議室

日 8月19日(月)午後1時～3時

【関金会場】高齢者生活福祉センター

日 8月30日(金)午後1時～3時

問 鳥取行政監視行政相談センター

(TEL 0857-24-5541)

●くらし農家相談会

日 8月21日(水)午前9時～正午

所 市役所北庁舎会議室

問 農林課 TEL 22-8157、または農業委員

会事務局 TEL 22-8171

●多重債務・法律相談会 ※要予約

日 8月23日(金)午後1時半～3時

所 倉吉交流プラザ 第1・2研修室

問 中部消費生活センター TEL 22-3000

●司法書士による無料法律相談会

日 8月27日(火)午後4時～6時

所 倉吉未来中心セミナールーム5

申 問 鳥取県司法書士会 TEL 0857-24-

7024 ※前日までに要予約

●見えない・見えにくい悩み相談

日 平日午前9時～午後4時

所 鳥取県視覚障がい者中部支援

センター(パープルビル4階)

問 鳥取県視覚障がい者中部支援センター

(TEL 27-1654)

●市民生活相談窓口(市役所本庁舎3階)

問 地域づくり支援課 TEL 22-2717

警察官・警察行政職員を募集します

職種	受験資格
警察官A (2回目)	昭和59年4月2日以降生まれで短大を除く大学卒業(見込者)の人
警察官B (2回目)	昭和59年4月2日から平成14年4月1日生まれで短大を除く大学卒業(見込者)以外の人

【試験日】9月22日(日)

【申込期間】8月2日(金)～9月2日(月)

職種	受験資格
警察行政職員 (高卒程度)	平成10年4月2日から平成14年4月1日生まれで短大を除く大学卒業(見込者)以外の人

【試験日】9月29日(日)

【申込期間】8月2日(金)～19日(月)

※詳細は募集案内(県ホームページに掲載

のものか、近くの警察署・

交番・駐在所で配布のもの)

をご覧ください。



問 倉吉警察署 TEL 26-7110

無事故・無違反チャレンジ100参加チーム募集

5人1組で、100日間の無事故・無違反を目指します。

※無事故・無違反を達成したチームには、抽選会で賞品が当たります。

【対象】運転免許を持ち、倉吉市および三朝町・湯梨浜町・北栄町に居住または通勤している人

【申込締切】8月26日(月)

【実施(チャレンジ)期間】9月1日(日)～12月9日(月)

【参加費】1チーム 1,500円

【申込方法】参加申込書に参加費を添えて倉吉警察署(1階)、市防災安全課、三朝町、湯梨浜町、北栄町のいずれかの窓口提出してください。

申 問 (一財)鳥取県交通安全協会倉吉地区協会(倉吉警察署1階 TEL 26-7115)、防災安全課 TEL 22-8162 / FAX 22-1087

「家庭の日」絵画・ポスター作品募集

問 生涯学習課 TEL 22-8167 / FAX 22-1638

家庭の大切さを再認識し、家族のコミュニケーションを深めるきっかけとなるよう、夏休みの期間を利用して、ぜひご応募ください。

【対象】市内在住の小・中学生 / 【テーマ】家族

【募集部門】絵画作品(小学校1～3年の部・4～6学年の部)
ポスター作品(中学生の部)

【応募方法】各小・中学校を通して作品を提出してください。

※応募要件などは各小・中学校に配布のチラシをご覧ください。

【募集期間】8月26日(月)～9月10日(火)

※入賞作品は、青少年の健全育成に関する各種啓発に利用します。



人権のために学ぶ同和教育講座 LGBT講演会

『性』は「女」「男」だけでは表す事のできない、みんな違うグラデーションです。すべての子どもたちがありのまま、自分らしく大人になれる社会をめざして、私たちにできることを考えます。

日 8月31日(土)午後1時半～3時半

所 倉吉交流プラザ 視聴覚ホール

【演題】LGBTと子どもたち～親の理解を求めて～

【講師】山口颯一さん((一社)ELLY代表)

問 人権政策課(TEL22-8130/FAX22-8135)

笑顔つながる 福祉の里まつり

日 8月31日(土)午後4時～8時40分

所 福祉の里ふれあい広場(福守町)

問 福祉の里まつり実行委員会(倉吉スターガーデン内 TEL28-5801)

第33回 めいりん祭

日 8月31日(土)午後4時半～7時半 ※雨天順延

所 明倫体育館跡地(Sマートめいりん奥・鍛冶町1丁目)

問 めいりん祭実行委員会(明倫公民館内 TEL22-0642)

プラネタリウムがやってくる 星取県くらし星空フェス

日 9月7日(土)正午～

所 倉吉未来中心 小ホール

【内容】直径7mのドーム型プラネタリウム上映/星のソムリエ Keisukeさんのライブパフォーマンス/星取県VR動画体験/おすすめ星空ガイド/かんたん星座早見表づくり

問 倉吉ライオンズクラブ事務局(倉吉未来中心団体事務局サロ
ン内 TEL24-6881/FAX24-6882)

モク・オ・ケアヴェ・インターナショナル・フラ・フェスティバル 日本大会 in 鳥取本大会

問 モク・オ・ケアヴェ・インターナショナル・フラ・フェスティバル
日本大会 in 鳥取実行委員会(TEL24-5024)

今年もフラの世界的祭典「モク・オ・ケアヴェ・インターナショナル・フラ・フェスティバル」の日本代表を決める大会が倉吉市で行われます。

日本最高峰の演技を鑑賞することができるまたとない機会です。会場ぜひ本場のフラダンスをお楽しみください。

大会の詳細・申し込みは、ホームページをご覧ください。



日 8月31日(土)午後1時～7時 ※正午開場

9月1日(日)午前11時～午後4時 ※午前10時開場

所 倉吉未来中心 大ホール

EVENT INFORMATION

まちのイベント

放送大学で学びませんか

～大学説明会・入学相談会～

日 8月4日(日)、31日(土)午後1時～4時

所 倉吉交流プラザ

～10月入学生を募集しています～

■出願期間 【第1回】8月31日(土)まで

【第2回】9月1日(日)～20日(金)

問 放送大学鳥取学習センター(TEL0857-37-2351)

アミティエフェスタ

日 8月18日(日)午前10時～午後2時半

所 人と動物の未来センター・アミティエ(下福田)

【内容】譲渡説明など随時

10:00～11:00	しつけ方教室
11:00～14:30	市民公開セミナー

※詳細はホームページをご覧ください。

問 (公財)動物臨床医学研究所(TEL26-0851)



コミュニティプラザ百花堂 展覧会・展示会

開催日	催事内容
8/6(火)～20(火)	サステナブル・デベロップメント SUSTAINABLE DEVELOPMENT GOALS 世界を変えるための17の目標 何から始める? SDGs
8/23(金)～28(水)	第11回NHK文化センター 写真技法倉吉教室作品展

問 コミュニティプラザ百花堂(TEL22-6811)



料 一般者観覧用

座席	前売価格	当日価格
S S	6,000円	7,000円
S	5,000円	6,000円
A	3,000円	4,000円

※ローソン店頭Loopiまたはローチケホームページにて購入できます。



■中部在住の人を無料ご招待!

中部1市4町在住の人向けに、座席の一部を無料で開放します。(大ホール3階、各日238席・先着順)。来場の際には、住所が確認できるもの(免許証、保険証など)をお持ちください。

倉吉スポーツセンター 指定管理者：ミズノグループ

葵町591-1 (TEL 22-5674 / FAX 22-5684)

【利用時間】午前8時半～午後10時

■大会などの予定(8月)

市営陸上競技場

24日(土)・25日(日)	県ジュニア陸上大会
31日(土)	土曜陸上記録会

市営武道館

4日(日)	剣道段級審査会
-------	---------

市営庭球場

3日(土)	中部地区夏季ソフトテニス大会
-------	----------------

市営野球場

4日(日)	マスターズ甲子園2019県予選
17日(土)・18日(日)	JA共済むてきカップ学童軟式野球県大会

市営関金野球場

18日(日)・25日(日)	中国五県都市対抗軟式野球大会 中部地区予選会
18日(日)・25日(日)	県民スポーツレクリエーション祭 市予選会

■受講生募集

※要予約。体操教室・ダンススクールは初回体験無料。

講座	会場	開催日など	参加費	
ミズノ体操教室	チェアエクササイズ	2階研修室 火曜日	10:00 ～ 11:00	500円
	ピラティス	2階研修室 水曜日		500円
	エアロビクス	体育館 金曜日		500円
	ヨガ	2階研修室 木曜日		14:00 ～ 15:00
スクールダンス	幼児クラス(4～6歳)	3階研修室 水曜日(月4回)	17:00 ～ 18:00	入会金 2,000円 月謝 4,000円
	低学年クラス(小学1,2年生)			

指定管理施設 からのお知らせ

倉吉市文化活動センター 指定管理者：倉吉文化団体協議会

住吉町77-1 (TEL / FAX 23-6095)

【利用時間】火曜日～土曜日：午前9時～午後10時

日曜日：午前9時～午後6時

【休館日】月曜日

■モーニングシネマ(無料)

開催日	時間	タイトル
8月6日(火)	10:00～	オペラ座の怪人
8月20日(火)		アマデウス
8月27日(火)		シラノ・ド・ベルジュラック
9月3日(火)		マイ・フェア・レディ

■リフレギャラリー

8月1日(木)～31日(土)は改装のためお休みします。

■リフレプラザ文化教室受講生募集中

教室	開講日	受講料
謡曲を楽しもうコース	第1・3火曜 13:30	1,000円/月 ※材料費別
気功入門	第2・4水曜 10:00	1,500円/月
小笠原流煎茶道	第2・4土曜 13:00	2,000円/月 菓子代200円
PC・スマホ教室(LINEを始めよう)	第2・4水曜 13:30	3,000円/月
着付を楽しむ(初心者)	第1・3水曜 10:00	2,000円/月
山野流きもの着付け教室(初心者)	第1・3土曜 13:00	3,000円/月
大人のための基礎から学ぶ英会話教室	第2・4水曜 14:00	1,500円/月 ※参考書代込
大人のための日常&トラベル英会話教室	第2・4土曜 14:00	1,500円/月 ※参考書代込

■サロン講座 参加者募集中(無料)

少人数で楽しむサロン講座を開催します。開催日などは相談に応じますので、お問い合わせください。

講座	回数
写真サロン「作品を褒めよう会」	全10回
音楽サロン「オペラを見る」	全10回
美術サロン「映画ルノアール」「映画ゴーギャン」「映画ロダン」	各1回
哲学サロン「第二の性(ポー・ボワール)」	全4回

伯耆しあわせの郷 指定管理者：旭ビル管理株式会社

小田458 (TEL 26-5581 / FAX 26-5633)

【利用時間】午前9時～午後8時【休館日】月曜日

■受講生募集 ※8/1(木)から受付(先着順)。

教室名	開催日など	定員	受講料
整骨院の先生とわくわくスパイラル体操教室	8/7(水)・21日(水) 14:00～15:30	15人	1,100円
基礎から学ぶ男性のための料理教室「スパイスカレー他」	8/23(金) 10:00～13:00	20人	550円 ※材料費別



各種会席膳・バック膳
血盛・お寿司・おさしみ
折詰・弁当・お節料理

お料理 仕出し
有限会社
よしだ屋

ご予約は 倉吉市越中町2095-1
TEL 0858-22-2759 / FAX 0858-23-6385



 Examination
検診・健診 問保健センター
(TEL26-5670/FAX26-5660)

健康診断のご案内

【受診方法】受診方法は個別・集団健診の2種類です。

個別健診	協力医療機関へ電話予約 【実施期間】～2月29日(土)	持 受診券・保険 証・自己負担金
集団健診	保健センターへ電話予約	

集団健診の日程

とき	ところ	受付時間	健診内容
8/6 (火)	関金総合文化センター	午前8時半～10時	別表①
8/7 (水)		午前8時半～10時	別表①
8/8 (木)	西郷公民館	午前8時半～10時	別表②
8/29(木)	中部健康管理センター	午後1時～2時	別表②
8/30(金)	成徳公民館	午前8時半～10時	別表②
8/31(土)	倉吉体育文化会館	午前8時半～10時	別表①
		午後1時～2時	別表③

【別表】健診内容

①	特定健診・長寿(後期高齢者)健診・一般健診・肝炎ウイルス検診・がん検診(胃、肺、大腸、前立腺、子宮、乳)
②	特定健診・長寿(後期高齢者)健診・一般健診・肝炎ウイルス検診・がん検診(胃、肺、大腸、前立腺)
③	レディース検診(大腸・子宮・乳)

- ※集団健診は全ての健診で予約が必要です。
- ※集団健診の申し込みは健診日程の5日前までに行ってください。
- ※受診方法・健診内容などの詳細は、「健康診査・がん検診の手引き」をご覧ください。
- ※75歳の誕生日以降は長寿健診になります。長寿健診受診券を発行しますので、保健センターにお申し込みください。
- ※85歳以上の人で各種健診を希望する人は、保健センターにお申し込みください。

 Healthcare
健康づくり 問保健センター
(TEL26-5670/FAX26-5660)

8月は食品衛生月間

食中毒菌を「付けない」、「増やさない」、「やっつける」を守って、家庭から食中毒をなくしましょう。

- ①調理をする前は、手をよく洗う。手に傷があるときは、決して素手で調理しない。
- ②魚や肉・卵を取り扱うときは、必ず手指をせっけんでよく洗う。まな板、包丁も十分に洗剤で洗う。
- ③魚や肉などは中まで十分に加熱する。刺身を調理するときは、水道の水でよく洗い、食べるまでは冷蔵庫に入れておくか、早く食べる。
- ④火を通さない料理は、一度に作りすぎないようにし、残らないようにする。
- ⑤冷蔵庫の開け閉めは、極力少なくする。
- ⑥仕出し料理などを取るときは、食べる直前に配達してもらおう。長時間放置することがないように注意するとともに、食べ残しや保存のきかないものは思い切って捨てる。

 Prevention&Care
介護予防とケア 問長寿社会課
(TEL22-7851/FAX22-2954)

倉吉市認知症高齢者等事前登録制度

認知症やそのほかの病気により認知機能が低下した状態にある人の情報を長寿社会課に登録し、万が一、行方不明になった場合、その情報を倉吉警察署と地域包括支援センターなどで共有することで、早期発見と保護につなげる制度です。登録を希望する人は長寿社会課にご連絡ください。

8月の認知症の人と家族の会「家族の集い」

介護家族・介護体験者が参加して、お互いが抱えている悩みを語り合い、情報交換する場です。お気軽にご相談ください。

日 8月8日(木) 午前10時～正午

所 倉吉交流プラザ

介護支援ボランティア募集

ボランティア活動を通じて地域貢献や、より健康で生きがいのある暮らしをしてみませんか。

【対象者】65歳以上で介護認定を受けていない人

【内容】事前研修会を受講し、ボランティア登録後、指定した介護保険施設などの受け入れ機関で活動します。専用手帳にスタンプをもらい、1年間集めたスタンプが評価ポイントとなり、交付金が受け取れます。

【事前研修会】

日 8月23日(金) 午後1時半～

所 倉吉市シルバー人材センター

問 長寿社会課/倉吉市シルバー人材センター(TEL22-0870)

鳥取県高齢者健康づくり推進大会

健康的に生活を送るための知識や教養を深めましょう！

日 8月25日(日) 午後1時半～4時半

(開場：午後0時半～)

所 鳥取市民会館 大ホール

料 無料

【内容】

講演①「まずはできることから始めてみませんか？生活習慣病予防に」

講師：加藤雅彦さん(鳥取大学医学部保健学科病態検査学講座 教授)

講演②「笑いと健康」

講師：林家正蔵さん(落語家)

※講演30分、お弟子さん落語20分、正蔵さん落語40分。

※手話通訳、要約筆記あり。

※申込不要。

※車椅子席あり。

問 鳥取県後期高齢者医療広域連合(TEL32-1097)



Baby&Mother

母子保健

問 保健センター(伯耆しあわせの郷内)
TEL26-5670 / FAX26-5660

健診	案内	とき	ところ
6か月児健診	平成31年2月生	9月	保健センター
1歳6か月児健診	平成30年2月生		
3歳児健診※尿検査あり	平成28年8月生		
		4日(水)、5日(木)	
		6日(金)、10日(火)	
		11日(水)、12日(木)	

【受付】午後0時50分～1時15分 / 持 母子健康手帳、アンケート用紙

内容	とき	ところ	備考
フッ化物歯面塗布 (無料)※要申込	8月8日(木) 午後1時半～3時	中部歯科医師会 口腔衛生センター	持 歯ブラシ、タオル、母子健康手帳 申 問 中部歯科医師会口腔衛生センター (TEL22-5472)
育児相談 身体測定、子育て・ 栄養・歯科相談も できます	8月27日(火) (受付午前10時～11時)	保健センター	持 母子健康手帳
離乳食講習会(講義編) ※要申込	8月28日(水) 午前10時～11時半	保健センター	申 保健センター ※該当者には通知します。
えっぐクラブ(母親・両親学級) ※要申込	8月25日(日) 午前9時45分～正午	保健センター	持 母子健康手帳 申 保健センター

※妊娠・出産・子育ての相談は保健センターへご連絡ください。
相談日時：月曜日～金曜日 午前8時半～午後5時15分



Play&Bred
子育て総合支援センター

「おひさま」イベント

親子で楽しむリズム遊び

- 日 8月28日(水) 午前10時半～11時半
- 所 子育て総合支援センター「おひさま」
- 【対象】未就学の子どもと保護者(30組程度)
- 【講師】若松倫子さん・福田裕子さん
- 【申込期限】8月23日(金)
- 持 運動のできる服装、お茶、タオル
- 申 子育て総合支援センター「おひさま」(TEL/FAX22-3914)

倉吉の子育て十か条 ～第10条～

大人が手本 社会のルール



「子どもは親の背を見て育つ」子どもは大人のあいさつ・行動をよく見えています。社会のルールやマナーを守り、規範意識を育みましょう。

問 生涯学習課 (TEL22-8167 / FAX22-1638)

糖尿病性腎症重症化予防事業を実施します

■糖尿病とは

糖尿病は、血液中の血糖が慢性的に多い状態となり、血糖値が高くなる病気です。血糖値が高いまま放っておくと、知らないうちに合併症(網膜症による失明、腎症による透析、脳卒中など)を引き起こします。

■重症化予防事業を実施します

国民健康保険では、糖尿病性腎症の重症化を予防するための保健指導事業を実施します。この事業の目的は生活習慣の改善を図ることで糖尿病の重症化を防ぎ、健康な生活を送っていただくことです。

参加者は、健康管理について、かかりつけ医の指示のもと、専門の研修を積んだ保健師・看護師による個別面談や電話指導でわかりやすく学習することができます。

■参加案内を通知します

事業の対象となる人(診療報酬明細書などに基づいて、市が対象者を選定)には参加案内を通知しますので、事業への参加をお願いします。

問 保険年金課 (TEL22-8151 / FAX22-2954)

献血(全献血)にご協力を

- 日 8月25日(日) 午前9時半～正午、午後1時～3時
- 所 倉吉未来中心
- 問 鳥取県赤十字血液センター (TEL0857-24-8101)



広告募集集中!!
倉吉市企画課
(TEL22-8161 / FAX22-8144)

LINE スタンプ 有料 120円/50コイン

くまけい 販売中!





20年ぶりの再会

東京都中野区に住んでいた子どものころ、しばしば隣の家から回覧板が回ってききました。自分も母からのお使いで近隣の家に「かいらんばんでくす」と持って行った記憶があります。

時は流れ、実家と同じ区内の江原町に20年近く住みましたが、こちら倉吉に来るまで

回覧板
地域おこし協力隊、中山間地域担当に任命されてから6か月が経過しました。

あるとき、自宅の玄関に隅々を金属のパーツで保護された厚紙が置いてありました。その厚紙にはパン屋やレストラン、美容院、スーパーマーケット、建築会社、運送会社、法律事務所、病院など、広告がカラフルに印刷してあります。ご存知「倉吉市回覧板」です。表紙を開くと情報が書かれた紙が銀メッキのクリップで留められており、上部にはそれぞれの家の名字とチェック表、確認した日にちを記入するための紐でつながれた鉛筆も設置されています。

お花見会開催のお知らせだつたように思いますが、内容のみならずこの「回覧板」の存在に加え、大切に情報を発信されている人の心くばりにも私は大変感銘を受けました。

ラブリイで頼れる通信手段

ラインやツイッターなどを用い、スマホで情報収集や会



倉吉市回覧板

話をする人が増え、労せずして情報が手元に届くことが当たり前な時代に、「回覧板」は原始的な伝達ツールではありますが、電気や専用の機器も必要としないところが素晴らしいです。また、手に持って、歩いて近隣の家に運ぶという人力に頼らなければならぬところが今どきなんともラブリイです。

手間がかかる割に伝達範囲が狭いという欠点がありますが、そのシンプルさ故、災害時などは強力なツールになり得るかもしれません。

玄関先で私が気付くのを持ち続ける「倉吉市回覧板」は懐かしく、緩やかな時の流れを感じさせてくれる頼れる通信手段です。

鳥取看護大学
鳥取短期大学

防災イベント「イザ！カエルキャラバン！」

in くらよし2019に参加しました

6月22日(土)、本学の消防防災サークル「ToCoToN FAST」が、倉吉未来中心で開催された防災イベントにボランティアとして参加しました。「イザ！カエルキャラバン！」は、家族や友だちと楽しみなながら防災について学ぶイベントです。全国各地で開催されており、子どもたちは遊びながら防災知識を身につけることができます。

この日は、たくさんの親子連れが来場され、日本防災士会鳥取県支部と鳥取大学防災サークル「鳥大防災」などと協力しながら、防災カードゲームやジャッキアップゲームなどの各種防災体験プログラムを子どもたちと一緒にを行いました。



防災カードゲームを行う親子連れと学生たち

今日のまちな保健室

8月21日(水)午後1時半〜3時半 ※受付は午後1時
鳥取看護大学 1階 交流ホール

【内容】身長・体重・体脂肪・血圧・血管年齢(要予約・先着7人)・骨密度の測定、健康ミニ講話「低栄養予防の食事」

Library 市立図書館

市立図書館(☎47-1183/☎47-1180)
せきがね図書館(☎/☎45-2523)

【今月のオススメ本】

伝説のオリンピックランナー “いだてん” 金栗四三
近藤隆夫/著 汐文社

100年以上前、まだマラソン競技が始まって間もない頃、日本には「いだてん(足の速い神)」に例えられたランナーがいました。日本人として初めてオリンピックに出場した伝説のマラソンランナー、金栗四三の功績を紹介した1冊です。金栗さんの功績と現在のマラソンにどんな関係性があるのか、ぜひ、お読みください。



【今月のイベント】 ※参加費無料

せきがね図書館夜間開館「まつりの夜の図書館」

せきがね夏まつりの日に夜間開館を実施します。

☎ 8月15日(木) 午後8時まで開館
※倉吉館は通常通り午後6時に閉館します。

就農相談会

☎ 8月11日(日) 午前10時～午後3時 ※申込優先
所 倉吉交流プラザ ボランティア交流室
☎(公財)鳥取県農業農村担い手機構(☎0857-26-8349)

行政書士相談会

☎ 8月17日(土) 午前10時～午後2時 ※要申込
所 倉吉交流プラザ 第2研修室
☎(鳥取県行政書士会)(☎0857-24-2744)

労働セミナー「事例から学ぶ働く時の基本ルール」

☎ 8月7日(水) 午後2時～3時半 ※要申込
所 倉吉交流プラザ 第1研修室
☎(鳥取県中小企業労働相談所)(☎0857-25-3000)

交流プラザ第2研修室の無料相談会 ※要申込

特許等無料相談会	8月6日(火)・20日(火) 午後1時～4時
ビジネス情報相談会	8月7日(水)・21日(水) 午後1時～4時
こころの相談	8月2日(金)午後2時～4時
起業・経営なんでも相談会	8月25日(日)午後1時～5時

8月の開館日カレンダー	日	月	火	水	木	金	土
休館日: 26日、資料整理休館日: 29日 ※8月19日(月)までの月曜日は、倉吉館のみ開館					1	2	3
○おはなしかい(11:00～)☎	4	5	6	7	8	9	10
◇あかちゃんのおはなしかい(10:30～)☎	11	12	13	14	15	16	17
◇あかちゃんのおはなしかい(10:30～)☎	18	19	20	21	22	23	24
□むかし話をきく会(11:00～)☎	25	26	27	28	29	30	31
△おはなしかい(10:30～)☎							
☆英語でおはなしかい(11:00～)☎							
▽音読教室(10:30～)☎							

Museum 倉吉博物館

☎(☎22-4409/☎22-4415)

夏休み自然科学展 2019

毎年恒例の自然科学6分野(天体・鳥・昆虫・植物・魚・鉱物)の展示です。今年は東南アジアの昆虫標本、鳥取県で見ることのできる珍しいカモや打吹山の植物、鳥取県の星空の写真のほか、人気の天神川の魚たちの水槽など、身近な自然をいろいろな角度から楽しめます。夏休みは、ぜひ博物館へ!

☎ 8月3日(土)～25日(日) 所 博物館 第4展示室



自然科学展イベント「CDを使って虹を見よう」

身近なCDを使って光を虹色に分解し、光の仕組みや性質の違いを観察してみましょう。

☎ 8月12日(月・祝) 午後1時半～3時
所 博物館 第4展示室

持使わなくなったCD 1～2枚、カッター

【定員】15人(8月6日(火)9時から受付開始・先着順)
【対象】小学生(1、2年生は保護者同伴) ※参加費不要

自然科学展イベント「石の不思議」

かたい石の中はどんな色や柄をしているのでしょうか。見て!さわって!ルーペを使って拡大すると、石の中をくわしく調べることができます。

☎ 8月11日(日)・18日(日) 午後1時半～3時半
※時間内はいつでも参加できます。

所 博物館 第4展示室

※申し込み・参加費ともに不要。要入館料

自然ウォッチング⑥木星・土星と月を見よう

この時期は木星と土星、2つの惑星を見比べることができます。木星は肉眼でも明るく見えますが、望遠鏡なら4つの衛星も見ることができます。また、土星の輪の傾き具合は毎年変化し、ここ数年は輪が開いてとても見やすくなっています。

当日は半月を過ぎた月も南に輝きます。じっくりと星を楽しむには適した季節に、望遠鏡や双眼鏡をのぞきながら楽しい夜を過ごしましょう。

☎ 8月10日(土) 午後7時半～

所 博物館裏 駐車場

※申し込み・参加費ともに不要

※雨天の場合は館内での解説となります。

8月休館日 5日(月)、19日(月)、26日(月)

倉吉が舞台のウェブコミック！？

～倉吉の農産物や生産者の思いを世界へ発信～



円形劇場くらしフィギュアミュージアムを訪れたくらしくん。すると、見慣れないパネルを見つけたようです。

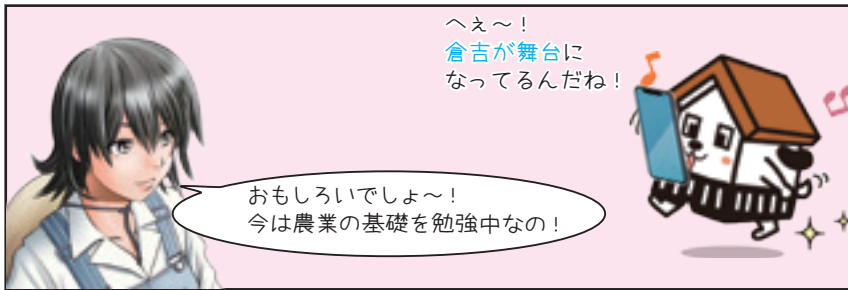

私はね、都会から来た女の子が農業に奮闘するウェブコミック(ウェブサイトで見られる漫画)「みのりの大地」で主役をしているの！

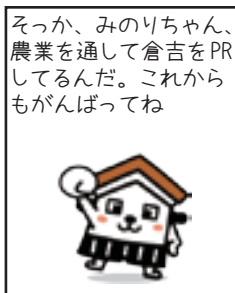
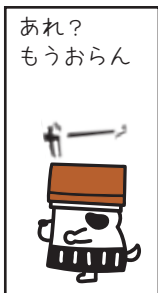

JA生産部から一言

みのりちゃんと一緒に、これから倉吉の農産物や生産者の思いを世界へ発信していきたいですね

JA鳥取中央
倉吉西瓜生産部長
長田 重博さん

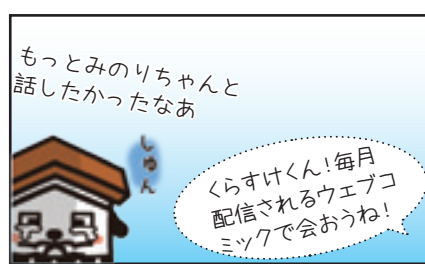

倉吉市の人口

(住民基本台帳)

男：22,250人 (- 14)

女：24,702人 (- 17)

計：46,952人 (- 31)

20,694 世帯 (- 1)

(R1.6.30現在)

編集後記

トウモロコシがビールのおつまみになると聞き試したところ、食べると夢中になりビールを飲む暇がありませんでした。(T・T) 13ページに載っているヒメポタル。他のポタルと違い、フラッシュユの様短い間隔で発光します。一見の価値アリです！(S・Y)

先月、色々な地ビールが一度に楽しめるイベントに参加。食べ物もおいしくて幸せでした。夏のビール。最高ですね！(K・F)

なぜコミックの舞台が倉吉なの？
かつてホンダが製造していた耕運機とオリジナルキャラクター「みのり」をセットにしたプラモデルをグッドスマイルカンパニーの連携企業、マックスファクトリーが発売。その後コミック化が企画され、グッドスマイルカンパニーの工場がある縁で倉吉が舞台に選ばれました。

ウェブコミック「みのりの大地」
無料
・5か国語で配信中
・毎月1話ずつ追加されます

プラモデルは円形劇場くらしフィギュアミュージアムで購入できます



商工観光課(022-8158)

©Shunya YAMASHITA