

- 新「関金小学校」開校 …… 8
- ハートバリアフリー …… 11
- まちかどピンナップ …… 12～13
- シナプロ韓国／キャンパスだより …… 22
- 月刊くらすけくん／人口 …… 24

くらしよし

KURAYOSHI city's Public Relations Magazine



届け！町おこしへの思い

く 倉吉市・倉野川市 姉妹都市提携(4月1日(金))
 姉妹都市提携に伴い、バンド「日向美ビタースイーツ」の皆さん(右から芽兎めうさん、和泉一舞さん、山形まり花さん、霜月凜さん、春日咲子さん)が「くらしよし観光大使」に就任しました。(関連記事は24ページ)



くらすけくん



ぐらしよしを みんなのでつくる

「ぐらしよし」ふるさとビジョン(第11次倉吉市総合計画)【後期計画】が策定されました。

倉吉市の今後5年間のまちづくりの方向性を示すこの計画と、計画を実現するために実施される今年度の主な事業を、予算とともにご紹介します。

● 総合政策課(☎22-8161 / FAX22-8144) 財政課(☎22-8163 / FAX22-1087)

倉吉市の総合計画について教えてよ!

総合計画は10年間のまちづくりの指針になるものだよ
平成23年に今の計画ができて、今年が折り返しの年なんだから計画を見直したんだよ

倉吉市の将来について考える 倉輔くん

総合計画ってまちづくりにとって大切な計画なんだよな

関係はそれぞれのこんな感じだよ

平成23年度	24年度	25年度	26年度	27年度	28年度	29年度	30年度	31年度	32年度
第11次倉吉市総合計画 基本構想									
前期基本計画					後期基本計画				
					総合戦略				

総合計画の目指すものと、総合戦略は同じ方向を見つめているんだ
たくさんの方が「住みたい、住み続けたい」と思ってくれる倉吉市を目指しているんだよ

ばあ! も、モーリーさん!

よく知っているねえ 倉輔くん!

5年先を見据^すえて、まちづくりを市民とともに

まちづくりの指針・総合計画

総合計画とは、市町村が総合的かつ計画的にまちづくりを進めていくための指針となるものです。

倉吉市では平成23年度から平成32年度までを計画期間とした「ぐらしよし」ふるさとビジョン(第11次倉吉市総合計画)を策定し、「愛着と誇り 未来いきいき みんなでつくる倉吉」をスローガンに掲げ、その実現に向けて取り組んできました。

この10年間の計画が折り返すことから、今年3月に、平成28年度から平成32年度の5年間の計画期間とする後期基本計画を策定しました。

市民が一丸となり時代に対応

この後期基本計画では、倉吉市に住む人、働く人、学ぶ人など、市民がそれぞれの責任と役割をしっかりと自覚し、支え合い、助け合いながら、一丸となって目指すまちの将来像と、その実現に向けた基本的な取り組み

方針などを示しています。

また、より多くの人たちから住み続けたい、訪れたいと強く支持され、次世代に誇りと自信を持って継承できる倉吉市を確立することを目指しています。

総合戦略との連動

倉吉市では、人口減少対策や地域経済の発展施策など、倉吉市独自の地方創生に関する取り組みをまとめ、平成27年10月に「倉吉市未来いきいき総合戦略」を策定しました。

この総合戦略の目指す方向性は「ぐらしよし」ふるさとビジョンの目指すものと一体となっており、倉吉市は今後5年間をかけて後期基本計画と総合戦略を連動させた取り組みを進めています。

後期基本計画4つの特徴

「ぐらしよし」ふるさとビジョンの後期基本計画は、時代の変化に適切に対応したまちづくりを進めるために4つの特徴を持っています。

■みんなで共有し合い、実現に取り組むビジョン

市民と行政が目的・目標をしっかりと共有し、共に、個性豊かで充実した暮らしを実感できるまちづくりを進めていきます。

■市民とともに考え、検討を重ねたビジョン

市民対話集会、アイデア募集箱など、さまざまな機会を設け、まちづくりへの意見・要望やアイデアを積極的に取り入れました。

■目的・目標が明確で、成果を評価できるビジョン

「何のためにするのか」という目的と「何を目指し、何をどれだけ達成するか」という目標を明確にして取り組みの成果を分かりやすく示します。また、進捗状況しんじつじょうを把握しながら、ビジョンの進行管理と必要な改革・改善を継続して進めます。

■実行性を重視したビジョン

予算などの行政資源を最適に配分するため、重点的・優先的に取り組むべき施策や事業を明確に打ち出し、より戦略性を高くし、実効性を重視しています。



市民とともに考え、検討を重ねたビジョン	みんなで共有し合い、実現に取り組むビジョン
実効性を重視したビジョン	目的・目標が明確で、成果を評価できるビジョン

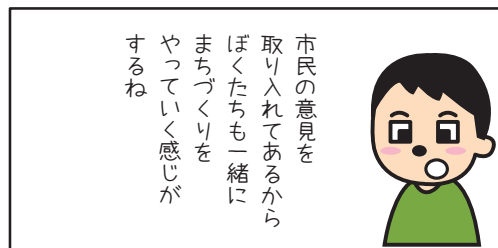

それに、目的を明確に、やるべきことを絞り込むみだりから無駄がなさそうで安心だね

ねえ、今年からその計画が動くんですよ。倉吉市はどんな1年になるのかな？

それは次からのページで勉強しようか

平成28年度 主な事業

問 財政課 ☎ 22-8163 / FAX 22-1087



シェアハウスイメージ

空き家を活用した
学生向けシェアハウス
導入事業費補助金
(1,100万円)

まずは、
教育・文化・コミュニティ
の分野から…

地域にある空き家の有効活用を行い、空き家を学生向けシェアハウスとして整備する団体を支援します
これにより、学生が地域で暮らし、地域の活動へ参加することによる地域活性化を図ります

街中でもっと学生の姿を見られるようになったらいいな

学生が地域の活動に参加できる環境をつくりたいね

一つの家を複数の人で共有することにより入居者は各部屋で生活し、リビングやキッチン、トイレ、風呂などの設備を共有するよ
入居者の間に自然な交流が生まれるんじゃないかな

なんかシェアハウスって、ドキドキするね
何するの？



総合戦略の事業を円滑に進めるために

平成28年度は、総合戦略に掲げた事業に重点的に取り組んでいく実質的な初年度に当たります。そこで倉吉市の当初予算は、人口減少対策や地域経済の発展などに対応できるよう編成しました。

一般会計当初予算総額は、279億5,165万4千円となり、平成27年度当初予算に比べ12億6,475万2千円、4.3%減となり、予算規模は、過去3番目となっています。

市税の内訳

区分	予算額 (千円)	一人あたり 換算額(円)
市民税	2,289,500	46,831
固定資産税	2,669,106	54,595
軽自動車税	171,200	3,502
たばこ税	374,000	7,650
入湯税	2,020	41
都市計画税	1,000	20
合計	5,506,826	112,639

交通安全対策特別交付金	6,000 (0.0%)
地方特例交付金	12,969 (0.0%)
自動車取得税交付金	36,603 (0.1%)
ゴルフ場利用税交付金	4,329 (0.0%)
地方消費税交付金	927,252 (3.3%)
株式等譲渡所得割交付金	23,460 (0.1%)
配当割交付金	24,809 (0.1%)
利子割交付金	14,161 (0.1%)
地方譲与税	208,492 (0.7%)

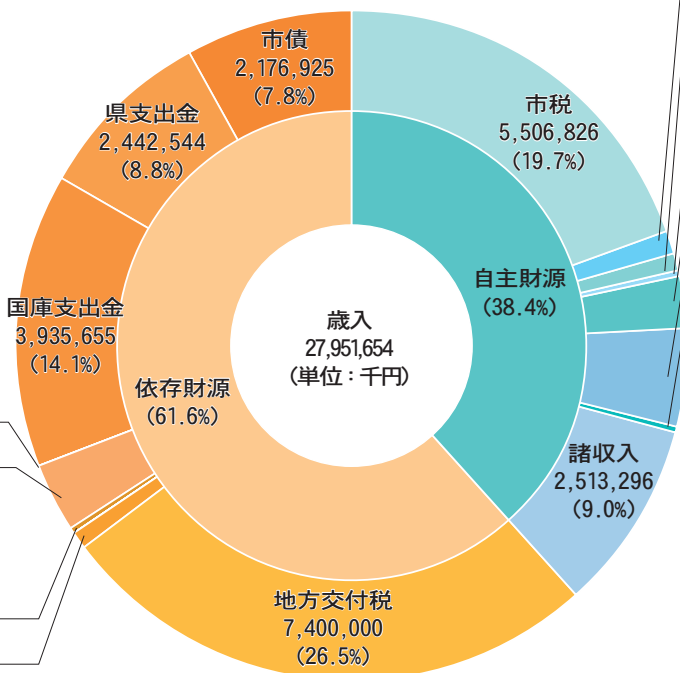

分担金及び負担金	239,454 (0.9%)
使用料及び手数料	260,738 (0.9%)
財産収入	114,702 (0.4%)
寄附金	700,721 (2.5%)
繰入金	1,252,718 (4.5%)
繰越金	150,000 (0.5%)

平成28年度 当初予算

問 財政課 ☎ 22-8163 / FAX 22-1087



妊娠・出産包括支援事業
(500万円)



心身ともに不安定になりがちな、妊娠期から出産後までの妊産婦に対し、保健師などの専門職と関係機関が連携して、きめ細かな支援を行います

新たに西郷、上灘の小学校区にそれぞれ児童クラブを開設し、公立・私立あわせて19の放課後児童クラブの運営を行います



放課後児童クラブ運営事業
(1億3,300万円)

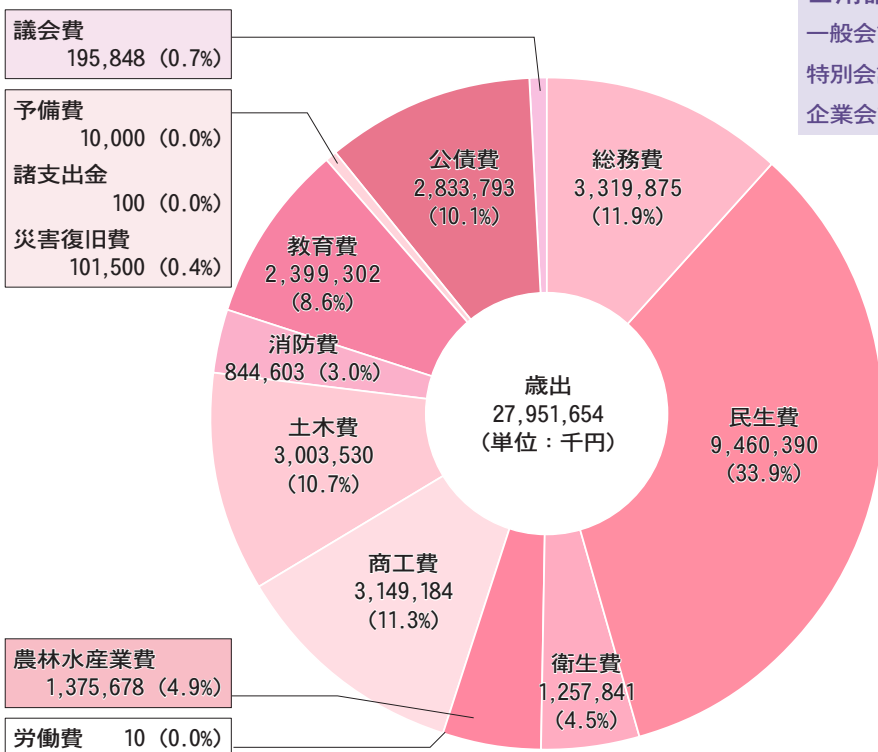

■用語解説■

- 一般会計：行政運営の基本的な経費の会計
- 特別会計：特定の事業の収入でまかなう会計
- 企業会計：民間企業のように事業の収益でまかなう会計

特別会計・企業会計

区分	予算額 (千円)	増減率 (対前年度)
国民健康保険事業	6,538,523	1.3%
介護保険事業	5,070,664	▲ 3.2%
後期高齢者医療事業	561,454	▲ 1.3%
簡易水道事業	236,118	▲ 3.2%
温泉配湯事業	9,472	▲ 0.1%
住宅資金貸付事業	65,790	▲ 6.0%
土地取得事業	36,000	0.0%
下水道事業	3,003,933	0.0%
駐車場事業	7,134	7.9%
集落排水事業	674,060	▲ 0.5%
国民宿舎事業	29,851	▲ 54.8%
高城財産区	11,670	▲ 11.5%
小鴨財産区	4,972	3.9%
北谷財産区	664	157.4%
上北条財産区	18,694	▲ 5.1%
水道事業 (企業会計)	1,224,919	▲ 2.9%

生活基盤・環境・
防災の分野では

中心市街地活性化推進事業 (860万円)

駅周辺地区と打吹地区と、そこをつなぐ地域の活性化をさらに進めるんだよね



産業にも注目だよ！

中心市街地活性化を担う人材の育成を行うため、地域おこし協力隊を募集・雇用します
また、協議会の運営を支援します

産業の分野では

企業の潜在的な求人需要の掘り起こしを行い、求職者とのマッチングを図る雇用推進コーディネーターを新設します

就職情報提供事業 (200万円)



ポップカルチャーによる 観光客誘致促進事業 (1,600万円)



倉吉はレトロ&クールにも力を入れているよ

フィギュアなどのコンテンツが持つブランド力、情報発信力を活用して、ポップカルチャーに関心の高い若者世代を中心に誘客を図ります



どう？
倉吉市が今年度にやろうとしていることがわかったかな？

わかったー
仕事や、住むところや、子育てのこととかみんなが暮らしやすいように工夫してあるんだね
それに、僕たちの放課後のことも考えてあるんだね
お母さんに伝えておくよ

あ、妹か弟ができてても大丈夫だよ、ともね
親戚のお姉ちゃんにはシェアハウスのこと教えとくね

ねえ、モーリーさん
倉吉市のことをいろいろ教えてくれて、ありがとう
ところで、ぼく市長さんに会ってみたいなあ

呼んだかい？

「まち」「ひと」「しごと」づくりへの
重点的な先行投資を



「ぐらしよし」ふるさとビジョン(第11次倉吉市総合計画)は、平成23年度から平成32年度までの10年間を見据えた基本構想を定めています。

倉吉市では「愛着と誇り未来いきいきみんなでつくる倉吉」をスローガンに掲げ、倉吉の次世代の皆様
に自信を持って引き継ぐことのできる元気なまちづくりを市民の皆様と協働で進めています。

昨年は、全国的に「地方創生」が大きなテーマとなりました。本市においては、人口が急速に減少に向かう中で、地域の活力をどう維持していくのか、人口

減少を少しでもくい止めるにはどうすればいいのか、市民の皆様や産官学金労言の方々の協力をいただいで「倉吉市未来いきいき総合戦略」を策定しました。

第11次倉吉市総合計画の前期基本計画が平成27年度をもって終了するにあたり、新たに策定した後期基本計画は、特に人口減少対策や地域経済の発展を見据えて策定した「倉吉市未来いきいき総合戦略」と連動させて取り組むこととして

います。

今後も引き続き「愛着と誇り 未来いきいき みんなでつくる倉吉」をテーマに、5年先の「まち」づくり、「ひと」づくり、「しごと」づくりに重点的に先行投資することにより、人口減少社会の到来を現実のものとして受け止め、生まれ育った「まち」に愛着と誇りを持ち、暮らしたい・暮らし続けた「まち」を創出し、生涯にわたり健康でいきいきとした市民生活を送ることができよう、市民の皆様と共に「ぐらしよし」倉吉の実現に向けて成長していきたいと考えています。

市民の皆様のご理解とご協力、そしてご参画をいただきますようお願い申し上げます。

平成28年5月1日
倉吉市長 石田耕太郎

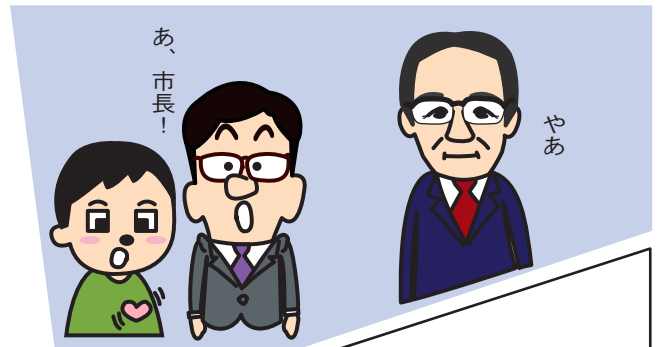
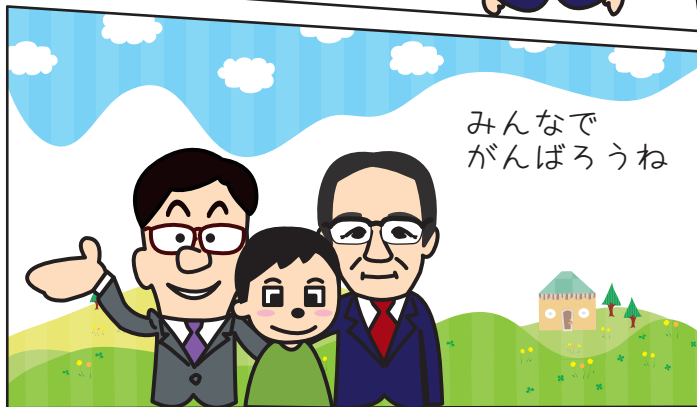

関金小学校が開校

新たな歴史のはじまり

開校教育課 TEL 22-18166 / FAX 22-11638



福井教育長から藤山校長へ校旗が手渡された

3月に閉校した関金小学校と山守小学校が統合し、新たな関金小学校の開校式が4月7日(土)に同校で行われました。開校式では、児童と来賓、関係者が見守る中、福井伸一郎教育長から藤山正明校長に新しい校章の校旗が贈られました。続いて藤山校長が「今日から皆さんは新しく誕生した関金小学校の児童です。全校児童142人が、お



新しい校歌を伸びやかに歌う

互いを思いやり協力し合い、まずは楽しい学校生活を送ってほしいと思います。皆さんのこの1年間の頑張り、新たな学校の雰囲気や伝統を築いていく土台となるのです。全校の皆さん、よろしくお願ひします。頑張りましょう」とあいさつしました。

また、児童代表として6年生の上口陽菜さんが「これまでの学校とは違うこともたくさんあると思うので心配な気持ちがあるかもしれませんが、私たちがみんなで笑顔の絶えない関金小学校をつくり、新しい歴史を築いていくように協力して頑張りましょう」と新たな決意を述べました。

次の時代へー2校が開校

3月19日(土)に関金小学校、20日(日)に山守小学校で閉校式が行われました。児童や多くの住民が参加し、学校との別れを惜しみました。

校旗を返還

懐かしい写真も

式の最後には新しい校歌が紹介され、出席者全員で校歌を声高らかに斉唱し、新校の船出を祝いました。

校歌の歌詞は、石井昭宏さん(愛知県在住)の作品が採用されました。石井さんは以前関金町に旅行で訪れたときの、自然豊かで、のどかな風景に感動した思い出をもとに作詞しました。

曲は市内の音楽教員の小谷敏彦先生によるもので、明るく爽やかなメロディーとなっています。

新しい関金小学校のすがた

校歌

一 山並み映える 蒜山に
弾むあいさつ こだます
夢と希望を ふくらませ
楽しくともに 学び合おう
みんなの みんなの 関金小学校

校章



校章は、関金小学校の「S」をモチーフに、旧関金町の花「ツツジ」と小学校の「小」を表し、児童が未来へ飛翔・発展・向上して欲しいとの願いが込められています。

デザインは、グラフィックデザイナーの井口やすひささん(群馬県在住)の作品が採用されました。

スクールバス



山守地区の児童は、くらすけくんのマークのついたスクールバスで通学しています。

通学時には「お願いします」「ありがとうございます」と大きな声が聞こえます。

《市税の納付期限と口座振替日をお知らせします》

お忘れのないよう納付期限内に納付してください。障がいのある人には軽自動車税減免もあります。

問 税務課(☎ 22-8113、22-8114 / ☎ 22-1087)

平成28年度 市税の口座振替日と納付期限

税目	期別	口座振替日	納付期限
軽自動車税	全期	5月30日(月)	5月31日(火)
	1期	6月28日(火)	6月30日(木)
市・県民税 (普通徴収)	2期	8月29日(月)	8月31日(水)
	3期	10月28日(金)	10月31日(月)
	4期	1月30日(月)	1月31日(火)
	1期	5月30日(月)	5月31日(火)
固定資産税	2期	7月28日(木)	8月 1日(月)
	3期	12月28日(水)	12月28日(水)
	4期	2月28日(火)	2月28日(火)

口座振替日：納付月の28日

※振替日が金融機関休業日の場合には、翌営業日になります。

口座振替が利用できる金融機関

(株)山陰合同銀行、(株)鳥取銀行、(株)島根銀行、倉吉信用金庫、鳥取信用金庫、中国労働金庫、鳥取中央農業協同組合、(株)ゆうちょ銀行

※口座振替の申し込みは、この金融機関窓口で行ってください。

注意点

- 昨年度から、2期以降の納付書は納税通知書にまとめて同封し、郵送しています。紛失しないようご注意ください。
- 納付期限を過ぎると、コンビニエンスストアでの取り扱いはできなくなります。

障がいのある人は軽自動車税が減免されます

身体などに障がいがあり、一定の要件に当てはまる場合、申請により軽自動車税が減免される制度があります。

なお、平成28年度減免申請からは、**マイナンバーの記載が必須**ですので、**番号確認と本人確認のための書類を忘れないようにしてください。**

【申請場所】税務課、関金支所
【申請期限】5月25日(水)まで
身体などに障がいがある人が自ら運転する場合

【申請に必要なもの】

- ① 身体障害者手帳など
- ② 軽自動車税納税通知書
- ③ 運転免許証
- ④ 印鑑
- ⑤ マイナンバーの分かる書類(納税義務者の個人番号カードまたは通知カードなど)

※代理人が申請する場合は、代理人の本人確認書類が必要となります

ので、代理人の運転免許証などをご持参ください。

【手続き上の注意】

平成27年度に減免決定を受けた人は、減免申請の手続きは不

要です。ただし、申請内容(車両、障がい名、等級など)に変更がある人は、あらためて申請が必要

です。身体などに障がいがある人のために、生計を一にする人または常時介護する人が運転する場合

【申請に必要なもの】

前記①～⑤および
⑥常時介護証明書(常時介護者のみ。常時介護者とは、障がいがある人とは別世帯で生計を一にしているが、障がいのある人を日常的に介護している人のこと)

【手続き上の注意】

※福祉課で発行しています。
生計を一にする人または常時介護する人が運転する場合の減免申請は、毎年必要です。

※課税免除や減免を受けることができる軽自動車などは、一人につき一台限りです。また、減免となる障がいの範囲(障がいの区分・等級)がありますので、詳しくは税

務課市民税係(☎ 22-8114)へお問い合わせください。

《災害時における協力に関する協定を締結しました》

災害で亡くなった人の搬送や安置などで協力することを定めています。

問 防災安全課(☎ 22-8162 / ☎ 22-1087)



災害時に多数の死者や被災者が発生した場合に、遺体の収容や安置に必要な資材・場所、避難所の提供などを相互に協力して行うため、市と一般社団法人全日本冠婚葬祭互助協会との間で、「災害時における協力に関する協定」を締結しました。

この協定は、災害により、死者や被災者が発生した場合、適切に対処できるような備えておくもので、災害時の安心・安全につながると期待されます。

【協定の概要】

- ・ 遺体の収容や安置に必要な資材や役務の提供
- ・ 遺体の搬送
- ・ 被災者などに対する避難場所の提供 など

平成28年度一般会計予算、各特別会計予算などを審議

市議会事務局 022-8145 / FAX 022-8146

平成28年3月第3回倉吉市議会定例会が、2月29日(月)から3月24日(木)まで開催され、平成28年度一般会計予算および特別会計予算、ご覧になれます。市議会会議録検索システムは、市ホームページから

請願、陳情などについて審議されました。会議録(質問、答弁など)は 利用できます。



報告

【報告受理1件】

●議会の委任による専決処分(損害賠償の額の決定)

議案

【原案可決54件】

●平成27年度一般会計補正予算(第9号)

●平成27年度介護保険事業特別会計補正予算(第2号) ほか特別会計補正予算4件

●平成28年度一般会計予算

●平成28年度国民健康保険事業特別会計予算 ほか特別会計予算16件

●表彰条例の一部改正

●事務分掌条例の一部改正

●情報公開条例の一部改正

●行政不服審査法の施行に伴う関係条例の整理に関する条例の制定

●人事行政の運営等の状況の公表に関する条例等の一部改正

●職員の勤務時間、休暇等に関する条例の一部改正

●特別職報酬等審議会条例の一部改正

改正

●職員の給与に関する条例等の一部改正

●職員の旅費に関する条例の一部改正

●職員の特殊勤務手当に関する条例の一部改正

●議会の議員その他非常勤の職員の公務災害補償等に関する条例及び議会の議員その他非常勤の職員の公務災害補償等に関する条例の一部を改正する条例の一部改正

●職員の退職管理に関する条例の制定

●税条例の一部改正

●地方活力向上のための固定資産税の不均一課税に関する条例の制定

●手数料条例の一部改正

●生活安全条例の一部改正

●ふるさと未来づくり基金条例の制定

●国民健康保険条例の一部改正

●鳥獣被害対策実施部隊の設置に関する条例の制定

●建築審査会条例の一部改正

●消防団員定数条例の一部改正

●消防団員の任免、給与、服務等に関する条例の一部改正

●消防団員等公務災害補償条例及び倉吉市消防団員等公務災害補償条例の一部を改正する条例の一部改正

●工事請負契約の締結についての議決の一部変更

●定住自立圏の形成に関する協定の變更

●鳥取県自治体ICT共同化広域連携協約の締結に関する協議

●鳥取県行政不服審査会共同設置規約を定めることに関する協議

●国民宿舎グリーンスコarseきがねの設置及び管理に関する条例の廃止

●工事請負契約の締結

●財産の無償譲渡

【同意2件】

●監査委員の選任

●人権擁護委員候補者の推薦

●議案発議

【原案可決4件】

●市議会政務活動費の交付に関する条例の一部改正

●軽度外傷性脳損傷・脳しんとうの周知と予防、その危険性や予後の相談の出来る窓口などの設置を求める意見書提出

●精神障がい者の交通運賃割引制度の適用を求める意見書提出

●TPP協定の国会批准をしないことを求める意見書提出

【請願】

【採択1件】

●TPP協定を国会で批准しないことを求める意見書提出

【陳情】

【採択2件】

●軽度外傷性脳損傷・脳しんとうの周知と予防、その危険性や予後の相談の出来る窓口などの設置を求める意見書提出

●精神障がい者の交通運賃割引制度の適用を求める意見書提出

【趣旨採択3件】

●旅客自動車運送事業に係る安

全体体制の整備を求める意見書

提出

●最低賃金の改善と中小企業支援の拡充を求める意見書提出

●旧明倫小学校校舎の解体と跡地整備について(平成27年12月分)

【継続審査1件】

●小学校再編具体案(草案)に示された高城小学校の統合に反対する陳情

【研究留保1件】

●未来の有権者のための模擬投票所設置に関する陳情

【不採択5件】

●「地方議会版質問主意書制度」の創設に係る地方自治法の改正を求める意見書提出

●地方自治法第99条の改正を求める意見書提出

●陳情の取り扱い「研究留保」の廃止

●公契約条例の制定による適正賃金・労働条件の確保と地域経済の振興を求める陳情

●ふれあい会館(旧明倫小学校)活用に関する陳情(平成27年3月分)

人権相談を行っています

【倉吉会場】

日 5月19日(木)午後1時～3時
6月20日(月)午後1時～3時

所 市役所東庁舎3階第3会議室

【関金会場】

日 5月13日(金)午後1時～4時
6月10日(金)午後1時～4時

所 高齢者生活福祉センター(関金宿)

人権尊重都市宣言のまち倉吉



倉吉市人権局

TEL 22-8130 / FAX 22-8135

E-mail jinkenseisaku@city.kurayoshi.lg.jp

お互いを認め、尊重し合えるまちをつくる

人権に関する2つの計画がスタートしました。
平成28年度から32年度まで、5年間かけて取り組みます。

倉吉市の人権施策について「第5次倉吉市あらゆる差別をなくする総合計画」と「第5次くらし男女共同参画プラン」を策定しました。

これらの計画は、平成28年度から平成32年度までの5か年の計画となっており、いずれも「第11次倉吉市総合計画」後期基本計画の期間と同様に設定し、一体的に取り組んでいきます。

一人一人が人権意識を持って、住みよいまちにしていきましょう。

第5次くらし男女共同参画プラン

「男女共同参画社会のまちくらし」の実現をめざして

この計画では、男女がともに支え合い、それぞれの個性と能力が発揮できる、豊かで活力にあふれたまちをめざしています。

【3つの基本目標】

- ・ 男女の人権尊重の推進
 - ・ 職場(労働)・地域・家庭における男女共同参画及び女性の活躍の推進
 - ・ あらゆる分野における男女共同参画の推進
- また、昨年9月に施行された「女性活躍推進法」に関連して、倉吉市では、全ての女性が活躍できるような人材育成や啓発など、キャリアアップのための支援をしていきます。

第5次倉吉市あらゆる差別をなくする総合計画

「お互いを認め尊重し合える人権文化のまち」を実現するために

昨今、差別落書事件やインターネット上で同和地区の地図が公開されるなどの重大な差別や人権侵害につながる事象が発生しています。

このようなことが繰り返されないように、問題解決を目指すための総合的な計画として推進していきます。

【推進する諸施策】

- ・ 人権擁護の確立と救済
- ・ 相談活動の取り組み
- ・ 人権教育・啓発の推進
- ・ 社会参画の推進
- ・ 就労・雇用の促進
- ・ 社会福祉の増進
- ・ 保健衛生の推進
- ・ 生活環境の改善など

●倉吉市人権教育研究会第48回総会・講演会

日 5月7日(土)

〈総会〉午前9時半～10時40分

〈講演会〉午前10時40分～正午 ※総会終了後に開催

所 倉吉未来中心小ホール

【講師】坂田かおりさん

【演題】母娘で問うた部落差別

●部落解放・人権政策確立要求鳥取県実行委員会 第32回総会・学習会

日 5月17日(火)

〈総会〉午後1時40分～2時20分

〈学習会〉午後2時半～4時 ※総会終了後に開催

所 倉吉未来中心大ホール

【講師】組坂繁之さん

【演題】差別禁止法と人権侵害救済法制定に向けた現状と課題

「日本語学習会」

受講生・学習支援ボランティアを募集します

Recruiting students of Japanese language classes for foreign residents

※Materials will be provided to students free of charge.

受講またはボランティアを希望する人は、申込書に名前、連絡先などを記入して申し込んでください。

日(Period) 5月～8月の水曜日(Wednesday 19:30～21:00)

5月	25日	7月	6日、20日
6月	8日、22日	8月	3日

所(Place) 倉吉市人権文化センター

(Kurayoshi City Jinken Bunka Centre)

※申込書は、倉吉市人権文化センター、人権局にあります。

(Application forms are available at Kurayoshi City Jinken Bunka Centre and the Kurayoshi City Human Rights Policy Division.)

申(Application) 倉吉市人権文化センター(Tel/Fax 22-4768)

～ひいなのみつりくらし～

おひなさまが歩いているよう
3月27日(土)～4月3日(日)

「第42回倉吉春まつり」期間中に多数行われるイベントの先頭を切って、「第12回ひいな祭りくらし」が開催されました。この祭りは倉吉ライオンズクラブが主催しており、毎年、豊田家住宅・倉吉淀屋・赤瓦などで、ひな人形や土天神を展示し、道行く人の目を楽しませます。オープニングイベントでは、もちつき実演・販売や、着物姿の子どもたちによる白壁土蔵群周辺の行列が行われ、観光客や地域の人は、レトロと歴史ロマンのあふれる倉吉を楽しんでいました。



～倉吉淀屋来館者数 年間2万人記念～
平成27年度の入館者数が2万人に
3月29日(火)

明るい春の日差しの中、江戸時代に建築された現存する最古の町家建物である倉吉淀屋への平成27年度の入館者が2万人に到達。平成21年の開館以来、入館者は年々増えているものの、年間に2万人を超えるのは初めて。記念すべき2万人目の来館者となった野崎香奈さん(大阪府)へ倉吉淀屋運営委員会の大澤俊二会長から記念品と、福井伸一郎教育長から花束が贈られました。野崎さんは、「有給休暇を使って来ました。いい思い出になりました」と喜びに顔をほころばせました。



～株式会社モリタ製作所開所式～
地元人材の活用で地方創生の一端を担う
3月30日(水)

歯科用医療機器などの開発・製造を行う株式会社モリタ製作所(本社：京都市/塚本耕二社長)がテクノパーク灘手内に鳥取工場を開所。現在は地元から45人が雇用されていますが、同社は今後5年で従業員を100人程度に増やす予定です。開所にあたり塚本社長は「災害リスク回避と事業拡大のため、倉吉市を選んだ。地元人材の活用で、市の総合戦略に沿うことができるのでは」と話し、石田市長は「雇用の場の確保として大きい。一日も早いフル稼働を期待している」と歓迎しました。



ひろがるひとの絆 エナテクス

株式会社 エナテクス

倉吉市海田西町2-37
☎28-0000
www.enatex.co.jp

あいサポート運動
「脚がいを知り、共に歩む」
私たちは取り組んでいます。

今年は6月9日が旧暦の端午の節句です。家族の想いが届く...

お困りではありませんか?
人形供養、盆提灯供養 年中受付いたします。

創業大正二年
人形のたいら 人形のたいら 検索

☎0858-22-2391 倉吉市西町2708(野島病院ウラとなり)

広告募集中心!! 倉吉市総合政策課
(TEL) 22-8161 / (FAX) 22-8144

～うわなだ桜まつり～

食べて、飲んで、見て、聞いて！春を楽しむ
4月2日(土)

春の陽気にすっかり桜も満開となったこの日、上灘中央公園と上灘公民館を会場に「うわなだ桜まつり」が開催されました。主催者である上灘地区振興協議会の山口喜代美会長は、「食べて、飲んで、見て、聞いて、上灘の春を楽しんでください」とあいさつし、来場者が手に持った風船を空に放ち、まつりが始まりました。歌や踊りのステージイベント、飲食の出店、抽選会などで盛り上がった会場では、家族連れや友だち同士が春の一日を存分に楽しんでいました。



～くらし打吹流しびな～

願いと祈りを絵馬に託して
4月3日(日)



子どもの健やかな成長と、白壁土蔵群を流れる玉川の浄化を願い、打吹流しびなが開催されました。神事が執り行われた後、子どもたちは絵馬に将来の夢や家族の幸せなどの願いを書き、願いが叶いますようにと絵馬を玉川にそっと流しました。開催前には玉川清掃と会場の準備を倉吉東中学校の生徒が手伝い、当日は倉吉西高等学校の生徒が餅の販売や、絵馬の引き上げを手伝ったりと、ボランティアも増え、ますます地域に根づいた行事となってきたようです。

～北斎展 師とその弟子たち～

巨匠・北斎の作品ずらり
4月9日(土)～5月8日(日)

江戸時代後期に活躍した浮世絵師・葛飾北斎の作品と、その影響を受けた弟子や海外の画家らの作品など約200点が、倉吉博物館に勢ぞろいしました。オープニングセレモニーでは、国際浮世絵学会常任理事の中右 瑛さんが作品の特徴や北斎が後世の画家に与えた影響などをユーモアを交えて解説し、来場者は熱心に耳を傾け、世界を魅了する浮世絵作品に触れる貴重な時間を過ごしました。

【会期】5月8日(日)まで ※最終入館は午後4時半



倉吉で生まれ育った
スーパーマーケット

TOHO
東宝ストア

Ajiso
新あじそう

新町店	22-6281
ロータリー店	22-2971
西倉吉店	28-0121
由良店	37-4572
米田店	23-6111
河北P.L.A.Z.A	26-8080
パープル店	26-1121
ハワイ店	35-3431

ピアノお売り下さい

買取査定無料

お気軽にお電話ください

0120-50-5103

トミヤ楽器店

◎眼精疲労 ◎肩こり ◎時々ものが2つに見える
◎読書、勉強に集中できない ◎遠近両用メガネが使えない
◎大型免許、二種免許の深視力検査が通らない

両眼視機能を考慮した総合的視力測定で
両眼の視線のズレ、見方のクセ、ストレスの原因を調べ、
質の高い「見える」メガネをお作りします。

眼球運動/両眼視機能測定・ビジョントレーニング

岩間眼鏡店

営業時間 あさ9時～よる7時(木曜定休)
倉吉市鍛冶町 Sマートめいりん店内
電話 0858-22-5551 (ご予約優先)

広報専科
022-8161
倉吉市総合政策課
022-8144

太陽光発電・燃料電池システムに補助金を交付

住宅用太陽光発電システムと家庭用燃料電池システムの設置に補助金を交付します。

■住宅用太陽光発電システム

住宅の屋根などに設置した太陽電池による発電施設のうち、太陽電池モジュールの公称最大出力の合計値が10kW未満のもの

【補助金の額】1kWあたり5万円(上限20万円)

【補助件数】50件 ※先着順

■家庭用燃料電池システム

経済産業省の民生用燃料電池導入支援補助金の補助対象設備として指定されたもの

【補助金の額】設置費用からそのほかの収入を控除した額の2分の1(上限18万円)

【補助件数】3件 ※先着順

共通事項

【補助対象者】自ら居住する市内の住宅に、太陽光発電システムと家庭用燃料電池システムを設置する個人(集合住宅、賃貸住宅を含む)
※設備の販売と設置工事を行う事業者は、県内に本店または支店などがある事業者とします。

※同年度内に同施設に対し、補助金を複数回使用して設備の増設はできません。

問 環境課(☎22-8168/☎22-8136)

8年目の水道メーターは無償で取り替えます

水道メーターは、計量法に基づき、有効期間が8年間と定められています。

有効期間が満了となるものは、水道局が無償で取り替えをします。

水道局から委託を受けた業者(身分証を携行)が、水道メーターの取り替えを行います。

※対象者には事前にお知らせします。

問 水道局工務課(☎26-1032)

「経済センサスー活動調査」にご協力ください

6月1日(水)を期日として「経済センサスー活動調査」を全国一斉に実施します。

この調査は、我が国における事業所・企業の経済活動を全国および地域別に明らかにすることを目的とした国の基幹統計調査で、全国すべての事業所・企業が回答する必要があります。

支社・営業所などを持たない単独事業所や新設の事業所には、5月20日(金)～31日(火)に調査員が訪問して調査票を配布しますので、インターネットで回答するか、6月1日(水)以降、調査員に提出してください。

支社・営業所などの事業所(および一部の単独事業所)については、5月中旬～下旬に、国から企業の本社宛てに傘下の事業所分の調査票を一括して郵送しますので、インターネットで回答するか、6月1日(水)以降、郵送で提出してください。

問 総合政策課(☎22-8161/☎22-8144)

お知らせ information

市民意識調査にご協力をお願いします

倉吉市では、市民の皆さんと共にまちづくりを総合的・計画的に進めていくために、市民意識調査を実施します。

この調査では、日ごろ、市民の皆さんが市の政策・施策についてどのように感じ、考えているのか、また皆さんの生活の様子や、その問題点についてお聞きします。

この調査は、施策目標の達成度を測定、評価し、今後の取り組みへつなげていくための大切な調査です。ぜひご協力をお願いします。

【調査対象】20歳～85歳の市民2,500人 ※無作為抽出により送付

【回答方法】送付された調査票の各項目に回答した後、同封の返信用封筒で返送してください。

※調査票の発送は、5月上旬を予定しています。

【回答期限】5月31日(火)

問 総合政策課(☎22-8161/☎22-8144/kikaku@city.kurayoshi.lg.jp)

犬の登録と狂犬病予防注射の補足を行います

問 環境課(☎22-8168/☎22-8136)

まだ登録や注射が済んでいない犬を飼育している人は登録をし、予防注射を受けさせてください。

持 通知(日程案内文)

料	登録済の犬	3,050円
	新規登録の犬	6,050円
	犬シール	80円

【犬の登録と狂犬病予防集合注射(補足)日程】

月	日	曜日	時間	地区	場所
6	8	水	13:30～13:45	関金	関金支所
			14:05～14:20	小鴨	小鴨公民館
			14:35～14:50	社	社公民館
6	10	金	13:30～13:45	明倫	明倫公民館
			14:00～14:15	上井	上井公民館
6	12	日	10:30～10:50	成徳	倉吉文化活動センター(リフレプラザ倉吉)
			11:05～11:20	上灘	上灘公民館



ガイナレ鳥取 倉吉市ホームタウン・デイは5月22日(日)

ガイナレ鳥取を応援しよう！

ガイナレ鳥取は、鳥取県をホームタウンとして活動するプロサッカーチームです。

倉吉市ホームタウン・デイは、市内在住・在勤の人に限り、特別優待価格1,000円で観戦できます。

📅 5月22日(日) 午後1時キックオフ

📍 とりぎんバードスタジアム(鳥取市蔵田)

【対戦相手】藤枝MYFC

【販売窓口】土井スポーツ、北陽スポーツ、マルイスports、パープルタウン、倉吉今井書店、倉吉交流プラザ、生涯学習課

※それぞれの営業日・時間に準ずる。

※市内の小・中・高校生は無料招待します。小・中学生は学校で配布の招待券を持参ください。高校生は倉吉交流プラザまたは生涯学習課で希望者に配布します。



ガイナレ鳥取サッカー教室を開催します ※参加無料

倉吉市ホームタウン・デイのプレイベントとして、小学生を対象としたサッカー教室を開催します。初心者も大歓迎です。

📅 5月14日(土) 午後3時30分～午後5時

📍 大御堂廃寺跡(市営ラグビー場南隣) ※雨天時は市営体育センター

【対象】市内小学校に在学または、市内クラブチームに在籍している児童

【申込締切】5月11日(水)

📞 生涯学習課(TEL22-8167/FAX22-1638)

防災行政無線戸別受信機を無償貸与します

転入世帯に戸別受信機を無償貸与します。詳しくはお問い合わせください。※1世帯1台。2台目から有料

📞 防災安全課(TEL22-8162)、倉吉市防災無線サポートセンター(TEL27-0153)



行楽期の交通事故に注意！

長距離を運転するときは、休憩をこまめに取り、速度を控え、車間距離を十分に保ったゆとりある運転を心掛けましょう。

また、シートベルトやチャイルドシートを正しく着用しましょう。

5月31日まで春の農作業安全運動期間です

農作業の安全は、

それぞれの地域から一地域ぐるみで事故を防ごう

家庭や集落などで、注意喚起や機械の安全使用を呼びかけましょう。

- ① 集落内の危険な場所や作業を点検し、危険箇所のマーキングや作業の注意点を確認しましょう
- ② 日ごろから体調管理に気をつけ、体調が悪いときは無理をせず休養をとりましょう
- ③ 機械作業を行う際には、シートベルトの着用など事故への備えを行い、事故を防止しましょう
- ④ 道路を走行する農業機械には、「低速車マーク」や「反射テープ」を装着しましょう

📞 農林課(TEL22-8157/FAX23-9100)

野良猫の不妊・去勢手術費用を一部補助します

市では、野良猫の繁殖を抑制し、生活環境を保全するとともに、市民の動物愛護意識の高揚を図ることを目的に、市内で捕獲した野良猫に不妊・去勢手術を受けさせた市民に対し、負担した費用の一部を補助します。

【対象】市内で捕獲した野良猫に不妊・去勢手術を受けさせ、その費用を負担した市民

【対象動物病院】県内の動物病院

【補助金額】1匹につき上限1万円

【補助頭数】120頭 ※先着順

📞 環境課(TEL22-8168/FAX22-8136)



164人の民生・児童委員が市内で活動しています

民生委員・児童委員は、住民の立場に立った相談や支援活動を積極的に行いながら、関係機関・団体と連携して、地域福祉・社会福祉の向上に努めています。

【活動内容】

住民の立場に立った活動

- ・生活に困った人、ひとり暮らし高齢者などへの生活相談
- ・ひとり暮らし高齢者などへの配食サービス
- ・奉仕活動
- ・学校、保育園などへの訪問・調査
- ・高齢者・障がい者などの実態調査
- ・児童に関する調査

その他

- ・市内危険箇所パトロール
- ・非行防止パトロール
- ・子供会事業などへの協力
- ・あいさつ運動の推進
- ・地域内行事への協力
- ・各種福祉団体などとの交流
- ・児童相談所など関係機関との連携

📞 福祉課(TEL22-8118/FAX22-7020)

募集 collect

倉吉天女音楽祭出演楽団員を募集します

本市出身の世界的サクソ奏者 M A L T A さんと共演する「倉吉天女音楽祭吹奏楽団」の団員を募集します。



■倉吉天女音楽祭

日 10月23日(日)

所 倉吉未来中心大ホール

【応募資格】練習・演奏に参加できる人

※市外の人でも可能です。

【募集期間】6月10日(金)まで

※練習日・応募方法など詳細についてはお問い合わせください。

問 倉吉天女音楽祭実行委員会事務局
(観光交流課内/ ☎22-8158 / FAX22-8230)

倉吉市にふるさと納税を

お願いします

【ふるさと納税とは】

県や市町村など地方自治体に「寄附」をしていただいた場合に、所得税や翌年の住民税が軽減されます。

いただいた寄附金は、倉吉市の未来のために、「まちづくり・ひとづくり・しごとづくり」の取り組みに活用します。

市民のみなさんも倉吉市にふるさと納税することができ、ご支援よろしくお願ひします。

【寄附へのお礼】

1万円以上のふるさと納税をされたときに、地元特産品などから1品を贈呈します。

※寄附金額に応じて贈呈品を用意しています。

地元特産品には、二十世紀梨をはじめとする果物、鳥取和牛の各種セット、地元バッグメーカーのバッグ、地元窯元の陶芸品、美味しい水で造られた地酒など、市を代表する品物を多数揃えています。

詳しくは、市ホームページ、パンフレットをご覧ください。



ご覧ください。

支払い方法は、郵便振込、銀行振込、クレジットカード決済、現金支払から選べます。

問 総合政策課 ☎24-5478 / FAX

22-8144、税金の軽減については税務課 ☎22-8114 / FAX22-8611

8611

◀贈呈品の一部

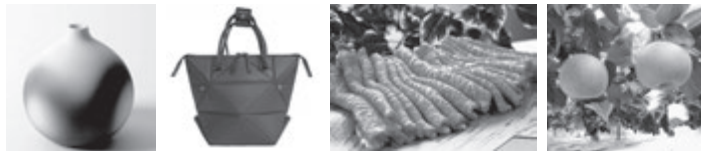

鳥取看護大学・鳥取短期大学公開講座受講生募集
「倉吉を創る～地域づくりは人づくりから～」

申 問 鳥取看護大学・鳥取短期大学
地域交流センター(☎26-9138)

倉吉市は「倉吉の子育て十か条」を作成し、地域一体となって子どもたちのすこやかな成長を目指す取り組みを行っています。子どもも大人も健康に暮らすために、家庭や地域でできることについて専門講師がお話します。※この講座は、倉吉市が鳥取看護大学・鳥取短期大学に委託して行っています。

日 5月17日(火)～9月9日(金)

【対象者】どなたでも参加できます。

午後1時半～3時 ※5回のみ午前10時～11時半

料 受講無料

所 倉吉交流プラザ視聴覚ホール ※5回のみ上灘公民館 ※とっとり県民カレッジ連携講座です。

回	開催日	時間	場所	講師	テーマ
1 開講式	5月17日(火)	午後1時半～3時	倉吉交流プラザ 視聴覚ホール	鳥取看護大学 看護学部 看護学科教授 前田隆子	みんなで考えよう！子育て今昔物語
2	6月17日(金)			鳥取看護大学 看護学部 看護学科准教授 細田武伸	よい睡眠で心もからだも健やかに！
3	7月8日(金)			鳥取短期大学 生活学科 食物栄養専攻助教 横山弥枝	なぜだろう 食べものの好ききらい 大人になると好きになる不思議
4	7月22日(金)			鳥取看護大学 看護学部 看護学科教授 土居裕美子	ことばで広がる心の世界
5	8月6日(土)	午前10時～11時半	上灘公民館	鳥取看護大学 看護学部 看護学科助教 菊原美緒	夏休み子育て応援講座 響き合う 親子のコミュニケーション
6	8月19日(金)	午後1時半～3時	倉吉交流プラザ 視聴覚ホール	鳥取看護大学 看護学部 看護学科助教 稲田千明	テレビ・パソコン・スマホ 上手な付き合い方を知ろう
7 閉講式	9月9日(金)			鳥取看護大学・鳥取短期大学 理事長 山田修平	いま、求められる協育と共育 -2つの「きょう育」に込めた思い-

気軽に相談を



- 行政相談所
【倉吉会場】市役所第3会議室
☎5月19日(木)午後1時～3時
所市役所第3会議室
【関金会場】高齢者生活福祉センター
☎5月27日(金)午後1時～3時
問 総務課(☎22-8112/☎22-1087)
- くらよし農家相談会
☎5月18日(水)午前9時～午後3時
所市役所北庁舎会議室
問 農林課(☎22-8157/☎23-9100)、
または農業委員会事務局(☎22-8171)
- 市民生活相談窓口
生活全般の相談窓口です。
問 地域づくり支援課(本庁舎3階/☎22-2717/☎22-8230)
- 多重債務・法律相談会 ※要事前予約
☎5月20日(金)午後1時半～4時
所倉吉未来中心
問 中部消費生活センター(☎22-3000)
- 司法書士による無料法律相談会
☎5月24日(火)午後4時～6時
所倉吉未来中心セミナールーム4
※前日までに要予約
問 鳥取県司法書士会(☎0857-24-7024)
- 連合 女性のための
労働相談ダイヤル
合言葉は「STOP!セクハラ・
パワハラ・マタハラ」
いこうよ れんごうに
相談番号 0120-154-052
☎5月19日(木)～20日(金)午前
10時～午後7時
※相談番号は通年的に使用できるフリー
ダイヤルです。
※発信地近くの連合事務所につながり
ます。携帯電話からも可能です。
問 連合鳥取事務所(☎0857-26-6605)
- 鳥取県弁護士会 無料法律相談
☎5月18日(水)午前10時～午後3時
所鳥取地方・家庭裁判所倉吉支部
(仲ノ町734)
【定員】12人程度 ※当日受け付け順
問 鳥取県弁護士会(5/17まで☎0857-22-3912、5/18 ☎22-2911)

発掘調査に関わる作業員を再募集します

出土した遺物の洗浄・整理などを行う内務作業員を再募集します。
【応募期間】5月9日(月)～20日(金)午後5時15分必着
【試験日】5月27日(金)
【試験内容】面接試験・実技試験
【募集要項・申込書配布場所】
文化財課・市民課・市立図書館・関金支所のほか、市ホームページでもご覧いただけます。
【応募方法】受験申込書に必要事項を記入し、顔写真を貼りつけ、文化財課に提出してください。
申 問 文化財課(☎22-4419/☎22-2303)



県立産業人材育成センター倉吉校受講生募集

産業人材育成センターでは、仕事をしている人を対象に、更に職業能力を高める訓練コースを設定しています。6月開講コースの受講生を募集します。

コース	定員	受講料	締切
パソコン基礎科②(エクセル)	14人	3,600円	5/17(火)正午
エクセル2級試験対策	10人	4,800円	5/25(水)正午
ホームページ制作科	15人	3,600円	5/25(水)正午

※受講料のほかにテキスト代が必要です。
※日程など詳細はお問い合わせください。
問 鳥取県立産業人材育成センター倉吉校(☎26-2247/☎26-2248)

定住自立圏共生ビジョン懇談会委員を募集します

倉吉市と三朝町、湯梨浜町、琴浦町、北栄町の1市4町では、「定住自立圏形成協定」に基づき、連携して、地域住民の生活機能を確保する事業に取り組んでいます。
具体的な事業については「定住自立圏共生ビジョン懇談会」の中で、懇談会委員の皆さんと検討にあたっています。
これまでの委員の任期満了に伴い、新たに懇談会の委員を募集します。
■懇談会の概要
【組織体制】委員20人以内
※公募委員、取り組み分野の関係者など
【委員の任期】委嘱の日から平成30年3月31日まで
【開催回数】年間2回程度
※原則平日の開催

【委員謝金】あり
■募集について
【募集人数】各市町から1人ずつ選考
【応募資格】応募日現在で、満20歳以上かつ中部地域に1年以上在住し、平日日中の会議に参加可能な人
【応募期間】5月2日(月)～20日(金)午後5時15分必着
【応募方法】総合政策課または市ホームページから応募用紙を入手して応募してください。
申 問 総合政策課(☎22-8161/☎22-8144)



倉吉市子育て世帯買い物応援事業 協賛店舗認定店の訂正

3月末に対象世帯に送付した「子育て応援カード」に同封の協賛店舗認定店リストに一部誤りがありました。おわびして訂正いたします。
No.6「倉吉ギフト」、No.30「子供服まつい」、No.40「洋装ふかた」の各店舗は、このたび認定店から辞退の申し出がありました。誤って掲載していました。
問 子ども家庭課(☎22-8100/☎22-7020)

みどりの観察会

樹木名板の取り付けや、森の観察を通して、家族・友人・地域の人、そして地域の自然とふれあい、楽しいひと時を過ごしませんか。

日 5月29日(日) 午前9時～ ※受付開始午前8時半

所 椿の平(倉吉博物館前)集合

集合後、森林浴の森100選に指定されている打吹山の森を散策します。

【講師】森本満喜夫さん(植物を楽しむ会会長)

料 参加無料

問 地域づくり支援課(☎22-8159/

☎22-8230)

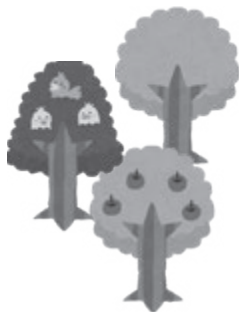

社会医療法人仁厚会・社会福祉法人敬仁会

ふれあいはあとまつり

～たくさんのご来場を心よりお待ちしております～

日 6月4日(土) 午前10時～午後2時

所 倉吉病院、藤井政雄記念病院周辺

【内容】ステージアトラクション、屋台、バザーなど

問 ふれあいはあとまつり実行委員会事務局(岡本、米塚☎26-1012)

EVENT INFORMATION

まちのイベント

美保基地航空祭

日 5月29日(日) 午前9時～午後3時

所 航空自衛隊美保基地内(境港市小篠津町)

【内容】航空機地上展示、飛行展示、スタンプラリーなど

※当日は混雑が予想されますので、できるだけ公共交通機関をご利用ください。

問 航空自衛隊美保基地渉外室広報班(☎0859-45-0211)

コミュニティプラザ百花堂 展覧会・展示会

開催日	催事内容
5/12(木)～16(月)	藤原晴彦 抽象画展
5/19(木)～24(火)	二人展 植物細密画 いわたさいこ 草木染 奥野和義
5/26(木)～31(火)	杉本雅美 写真展

※百花堂では、個展・グループ展を開催する人・団体を募集しています。詳しくはお問い合わせください。

問 コミュニティプラザ百花堂(☎22-6811)

サンイン

SUN-IN未来ウオークに参加しませんか 申 問 未来ウオーク実行委員会(☎090-9730-1089)

県中部の自然や歴史・街並みを楽しみながらウオークしませんか。

今年はゲストに荻原健司さんを迎えます。また、各コースに地元ケーキ店の美味しいケーキをご用意しています。

日 6月4日(土)、5日(日) ※雨天決行

所【主会場】倉吉未来中心

料 参加費 ※高校生以下は無料

一般	事前申込1,800円 (当日2,000円)
大学・専門学生	500円



ゲストの荻原健司さん

【事前申込】郵便振替：5月25日(水)まで

現金窓口：5月31日(火)まで

※事前申し込みで、松葉カニやスイカ、二十世紀梨など豪華賞品が当たるチャンスがあります。

【コース】

4日 (土)	里見八犬伝・国鉄廃線跡コース	40km
	名探偵コナン・琴浦さんコース	22km
	発気揚々倉吉コース	10km
	赤瓦白壁土蔵群コース	5km
	歩育コース	3km
5日 (日)	打吹山トレイルコース	7km
	はわい東郷湖コース	30km
	三朝温泉コース	20km
	川と緑の彫刻コース	10km
	河辺と赤瓦白壁土蔵群コース	5km
	歩育コース	3km



銀座商店街復興支援コスプレウオーク開催！

4日(土)のみ、発気揚々倉吉コース(10km)と赤瓦白壁土蔵群コース(5km)を仮装して歩いた人の中から抽選でプレゼントがあります。

■未来交流会を開催します ※先着100人

参加者同士でウオークについて語り合う交流会も開催します。

日 6月4日(土)ウオーク終了後

料 会費2,000円

倉吉市文化活動センター 指定管理者：倉吉文化団体協議会

住吉町77-1 (TEL/FAX 23-6095)

【利用時間】火曜日～土曜日：午前9時～午後10時
日曜日：午前9時～午後5時

【休館日】月曜日 ※会議室、音楽室、調理実習室など貸出あり

■モーニングシネマ(無料)

開催日	時間	タイトル
5月10日(火)	10:00～	いつも二人で
5月17日(火)		グラディエーター
5月24日(火)		墨攻
5月31日(火)		釣りバカ日誌20 ファイナル

■リフレギャラリー(無料)

近江・まほろば・抄-西岡千春写真展

☎6月1日(水)～7月13日(水)

■リフレサロンコンサート(無料)

西岡千秋バリトン・コンサート

☎6月9日(木)午後6時半

■リフレ文化教室受講生募集中 *別途材料費が必要

教室名	開講日	受講料
書を楽しむ	第1・第3木曜日10:00～	1,000円/月 ※手本30円
ちぎり絵を楽しむ	第1・第3火曜日10:00～	1,000円/月*
生け花を楽しむ	第1・第3火曜日14:00～	1,500円/月*
気功入門	第2・第4水曜日10:00～	1,500円/月
ギター教室	第1・第3火曜日13:00～	4,000円/月
小笠原流煎茶道	第2・第4土曜日13:00～	2,000円/月 ※菓子200円/回
熟年のためのピアノ教室	第1・第3火曜日14:00～	応相談
ヴァイオリン教室	第1・第3土曜日14:00～	応相談
水墨画・墨彩画教室	第2・第4水曜日18:30～	3,200円/月

■未来を創る「ビジネスパーソン育成講座」※要申込

☎5月11日(水)、6月9日(木)午後7時～9時

伯耆しあわせの郷 指定管理者：旭ビル管理株式会社

小田458 (TEL 26-5581 / FAX 26-5633)

【利用時間】午前9時～午後8時 【休館日】月曜日

■受講生募集

教室名	開催日など	定員	受講料
韓国料理教室 「韓国伝統餅・菓子」	①5月14日(土) ②5月15日(日) 午前10時～午後1時	先着 28人	550円
男性のための料理教室 「アジフライ」ほか	5月19日(木) 午前10時～午後1時	先着 20人	550円

※5月1日(日)から受け付けます。

※受講料のほかに材料費が必要です。

指定管理施設からのお知らせ

倉吉スポーツセンター 指定管理者：ミスノグループ

葵町591-1 (TEL 22-5674 / FAX 22-5684)

【利用時間】午前8時30分～午後10時

■受講生募集 ※要事前申込

講座	開催日など	参加費
チェアーエクササイズ	毎週火曜 10:00～11:00	500円
ピラティス	毎週水曜 10:00～10:50	500円
エアロビクス	毎週金曜 10:00～11:00	500円
ヨガ	毎週木曜 10:00～11:00	1,000円 ※マット持ち込みで800円

■参加者募集

イベント名	対象	開催日など	参加費	
運動会必勝塾	小学1～3年	5月5日	10:00～12:00	800円
	小学4～6年	(木・祝)	13:00～15:00	

※足型測定・シューズ試し履きを実施します。

■大会などの予定(5月)

市営武道館

8日(日)	中部地区柔道春季段級審査会
14日(土)	県柔道合同練習会

市営陸上競技場

11日(水)(予備日12日(木))	倉吉市児童体育祭
21日(土)(予備日22日(日))	成徳小学校運動会

市営庭球場

3日(火・祝)(予備日4日(水・祝))	山陰百歳ソフトテニス大会
22日(日)	会長杯ソフトテニス大会

市営射撃場

15日(日)	クレー射撃春季大会
--------	-----------

市営野球場

3日(火・祝)、4日(水・祝)	連盟旗中学校軟式野球大会
5日(木・祝)、7日(土)	全日本学童軟式野球大会
8日(日)	天皇賜杯全日本軟式野球大会
13日(金)	県学童軟式野球大会開会式
14日(土)、15日(日)、21日(土)	県学童軟式野球大会
22日(日)	プロ野球OBクラブ杯県大会
28日(土)	日本スポーツマスターズ軟式野球県大会

市営関金野球場

1日(日)	全日本学童軟式野球大会
3日(火・祝)、4日(水・祝) (予備日5日(木・祝))	連盟旗中学校軟式野球大会
8日(日)(予備日29日(日))	草野球愛好会中部地区大会
14日(土)(予備日28日(土))	官公庁軟式野球大会
15日(日)、22日(日)	天皇賜杯全日本軟式野球大会
21日(土)	プロ野球OBクラブ杯県大会

Examination **検診・健診** **問**保健センター **TEL**26-5670 / **FAX**26-5660

各種健康診査が始まります

対象者に各種健診・がん検診受診券を送付しています。41歳、61歳の人(平成29年3月31日現在)は、各種健診・がん検診が無料となります。

転入してきた人や受診券が届かない人には受診券を送付しますので、保健センターにご連絡ください。

【受診方法】

集団健診：地区公民館などで受診できます。

医療機関健診：5月23日(月)から協力医療機関で受診できます。

集団健診の日程 ※休日健診は保健センターに要申込

とき	ところ	内容
5月	17日(火)	上灘公民館 がん検診(胃・肺・大腸・子宮・乳・前立腺)・肝炎ウイルス検診・物忘れ相談
	20日(金)	倉吉福祉センター(福祉会館跡地) 特定健診・長寿(後期高齢者)健診・一般健診・がん検診(胃・肺・大腸・子宮・乳・前立腺)・肝炎ウイルス検診・物忘れ相談
	28日(土) ※要申込	体育文化会館 特定健診・長寿(後期高齢者)健診・一般健診・がん検診(胃・肺・大腸・前立腺)・肝炎ウイルス検診・物忘れ相談
6月	7日(火)	上灘公民館 特定健診・長寿(後期高齢者)健診・一般健診・がん検診(胃・肺・大腸・前立腺)・肝炎ウイルス検診・物忘れ相談
	13日(月)	明倫公民館 特定健診・長寿(後期高齢者)健診・一般健診・がん検診(胃・肺・大腸・前立腺)・肝炎ウイルス検診・物忘れ相談

受付時間：午前8時～10時

※75歳の誕生日以降は特定健診を受けられません。長寿健診の受診券を発行しますので、保健センターに連絡してください。

厚生病院の乳がん検診 ※保健センターに要申込

とき	ところ	内容
5月	26日(木)	厚生病院 乳がん検診(視触診・マンモグラフィ検査)

受付時間：午後0時20分～0時50分

※厚生病院の子宮がん検診は、厚生病院(TEL22-8181)に直接予約してください。

Prevention&Care **介護予防とケア** **問**長寿社会課 **TEL**22-7851 / **FAX**22-2954

高齢者実態調査にご協力ください

在宅福祉の充実と高齢者の緊急な事態に対応することを目的に、次のとおり調査を行います

調査内容は、他の目的には一切使用しませんので、ご協力をお願いします。

調査対象：市内在住の65歳以上の人(ひとり暮らしの人など)

調査基準日：6月1日(水)

調査員：民生児童委員(市が依頼)

5月の認知症の人と家族の会「家族の集い」

日 5月19日(木)午前10時～正午 / 所 成徳公民館

歯周疾患検診が始まります

対象者には受診券を送付しています。

検診期間：5月2日(月)～平成29年2月28日(火)

対象者：40歳、50歳、60歳、70歳の人(平成29年3月31日現在)

国保人間ドック・脳ドックの受付が始まります

受付開始：6月1日(水)

受付場所：保険年金課、関金支所、保健センター

持 国民健康保険証、特定健康診査受診券、がん検診受診券(国保人間ドックのみ)

※希望の医療機関に電話で予約した後、市に申し込んでください。

※特定健診と国保人間ドック・脳ドックを重複して受診することはできません。

※市外への転出や他の保険への加入により、倉吉市国保の資格がなくなった人は、受診できません。

国保人間ドック

対象者：40歳～74歳の倉吉市国民健康保険加入者(国保料を完納している世帯)

内容：特定健診、胃がん、肺がん、大腸がん、前立腺がん検診、腹部超音波検査、腫瘍マーカー検査など
自己負担金(肝炎ウイルス検査、^{かくたん}喀痰検査は別)

40歳～69歳の人	10,000円
市民税非課税世帯の人、70歳～74歳の人	5,000円

国保脳ドック

対象者：40歳～69歳の倉吉市国民健康保険加入者(国保料を完納している世帯)

内容：特定健診、脳検査(頭部MRI)、脳血管等検査(頭部MRA)、高次脳機能検査(かなひろいテスト)など

自己負担金：10,000円

各種健診・国保人間ドック・脳ドックの詳細は、各種健康診査受診券に同封する「健康診査の手引き」をご覧ください。

Prevention&Care **介護予防とケア** **問**長寿社会課 **TEL**22-7851 / **FAX**22-2954

5月のホッといきいき教室～介護予防教室参加者募集～

日 5月31日(火)午前10時半～午後3時

【午前】

講演：「認知症予防～だれでも今日から出来る方法!～」

講師：中田映子さん(倉吉総合看護専門学校副校長)

【午後】自由時間

所 グリーンスコーレせきがね / 申 長寿社会課

料 1,400円(昼食・入浴料)

対象：65歳以上で、介護認定を受けていない人

※1週間前までに申し込み、欠席は必ず前日までにご連絡ください。

※送迎希望の場合は、送迎しますのでご連絡ください。



Baby&Mother

母子保健

問保健センター(伯耆しあわせの郷内)
TEL26-5670/FAX26-5660

乳幼児健康診査

【6か月児】平成27年11月誕生	6月9日(木)、10日(金)
【1歳6か月児】平成26年11月誕生	6月1日(水)、3日(金)
【3歳児】平成25年5月誕生	6月7日(火)、8日(水)

受付時間：午後0時50分～1時15分

所保健センター／持母子健康手帳、アンケート用紙

※3歳児健診のみ尿検査があります。

フッ化物歯面塗布(無料)

日5月12日(木) 受付：午後1時半～3時

所／申中部歯科医師会口腔衛生センター

持歯ブラシ、タオル、母子健康手帳

対象：未就学児

問中部歯科医師会口腔衛生センター(TEL22-5472)

離乳食講習会

内容：離乳食調理編について

日5月25日(水) 受付：午後1時～1時半

所／申保健センター

マタニティサロン(妊婦の交流・相談の場)

内容：ミニセミナー「何を食べよう 妊娠中の食事」

日6月2日(木) 午前10時～11時

所子育て総合支援センター「おひさま」

申保健センター

育児相談(身体測定・子育て・栄養相談)

日5月31日(火) 午前9時半～11時半

所保健センター／持母子健康手帳

不妊治療費・不育治療費を助成します

不妊治療費(特定不妊治療、人工授精)、不育治療費にかかる費用の一部を助成します。

対象経費：特定不妊治療、人工授精、不育治療

助成期間：4月1日(金)～平成29年3月31日(金)

※治療の終了が平成29年2月1日～3月31日の場合は、6月30日まで申請することができます。

不妊相談窓口にご相談を

不妊や不育に関する相談に、専門知識を持つ不妊症看護認定看護師などが応じます。※相談無料

鳥取県東部不妊専門相談センター(県立中央病院内)

TEL0857-26-2271(代表)※「不妊相談」とお

伝えください。

電話・面接相談：毎週火・金曜日 午後1時～5時

第1・3土曜日 午前8時半～午後5時

※祝祭日、12月29日～1月3日は除きます。

※面接相談は要予約。メールでも相談できます(24時間受付)。

問鳥取県東部不妊専門相談センター(TEL0857-26-2271/

FAX0857-29-3227/funinsoudan@pref.tottori.jp)



Healthcare

健康づくり

問保健センター
TEL26-5670/FAX26-5660

心とからだの健康相談 ※保健センターに要予約

日5月31日(火) 午後1時半～3時半

所／申保健センター

内容：保健師・栄養士による個別相談、みそ汁の塩分測定

5月31日は世界禁煙デー～関連イベントを開催～

日5月29日(日) 午後1時～3時

所パープルタウン

内容：測定コーナー、禁煙相談など

「ヒザ・腰シャキッと湯中運動教室」参加者募集

日5月10日(火)～8月2日(火)の毎週火曜日(全12回)

午前8時50分～11時40分

所せきがね湯命館(変更になる場合あり)

料5,000円(初回参加時に一括納入)

※別途湯命館の入浴料が必要。

大人5000円/回、回数券(11枚綴)5,000円

対象者：市周辺に住んでいる人

持水着(貸出あり)または濡れても良いTシャツ・短パンなど、タオル、お茶

※定員になり次第締切

申問関金温泉旅館組合(TEL45-3737/FAX45-3747)



Immunization

予防接種

問保健センター
TEL26-5670/FAX26-5660

ロタウイルスワクチン接種費用を助成します

ワクチンの種類	1価ワクチン (ロタリックス)	5価ワクチン (ロタテック)
対象者	生後6週～24週未満の乳児	生後6週～32週未満の乳児
助成額	6,500円/回	4,000円/回
助成回数	2回まで	3回まで

助成期間：4月1日(金)～平成29年3月31日(金)

※助成期間内に接種した場合、助成の対象となります。

※対象者には、通知などでお知らせします。



Play&Bred

子育て総合支援センター「おひさま」イベント

親子でフラワーアレンジメント

日5月20日(金) 午前10時半～11時半

所子育て総合支援センター「おひさま」

対象：未就学の子どもと保護者(20組程度)

講師：中瀬富子さん

料1セット700円(花代)

持花ばさみ(紙を切るはさみでも可)

申込期限：5月13日(金)

申問子育て総合支援センター「おひさま」(上灘公民館 隣

TEL/FAX22-3914)





伝統のお菓子

日本のお茶の文化は世界的に有名で、それと共に発達した和菓子も有名です。韓国でもお茶とお菓子を楽しむ文化があり、今回は伝統お菓子についてご紹介します。

ちなみに、昔、果物が取れない時期に果物のような甘いものを食べようと、果物を干したり、ハチミツなどに漬けたり、穀物で果物を真似て作ったのがお菓子の起源です。そのため、名称に「菓子」「菓子」の両方が用いられます。

■**果物を利用した熟実果**、**正果**
熟実果は、栗やナツメなどを水飴やハチミツと一緒に煮詰め、その果実をかたどったもの。蒸し栗をハチミツと一

緒に煮詰めた栗卵、ナツメ(テチュ)をハチミツや砂糖で煮詰め、飴のように固めたテチュヨなどがあります。

正果は、カリンやユズなどの果物、シヨウガ、キキョウ、甘草のような薬草を砂糖で煮詰め、さらに砂糖をまぶして作ります。かつては韓国で生産できない砂糖を使ったため、とても貴重なものでした。特に、朝鮮人参で作る人参正果は格別だったそうです。

■**穀物などを固めて作るカンジョン、茶食**

カンジョンは、ボン菓子にした米や麦、落花生、ゴマ、松の実、カボチャの種などのナッツ類を水飴で固めたものです。最近では、リアルバーのような感覚で食べる人も多いです。

茶食は、栗粉、松花粉、きな粉、抹茶、ゴマ粉などとハチミツをこねて、花模様などの型で作ったものです。

■**米粉や小麦粉などを揚げて作る油果、菓果**

油果は、米粉とお酒で小指くらいの形の餅を作って乾

燥させ、それから油で揚げて膨らんだものを水飴にくぐらせ、ゴマやボン菓子をまわりにつけたものです。私の故郷・江陵の特産品でもあり、小さい頃からよく食べてきました。

菓果は、小麦粉にお酒、ハチミツ、ゴマ油を入れて生地を作り、一口サイズにしてから油で揚げ、水飴にしばらく漬けて中までしつかりしみこませたものです。



伝統菓子のカンジョン(手前)、油果(右)、菓果(左)

これらのお菓子文化は、仏教文化が普及した三国時代から高麗時代にかけて盛んになり、庶民にまで親しまれました。仏教が衰退した朝鮮時代以降も間食やデザートとして絶えず愛されてきました。

今月の一言

「돌이먼다 하나가 죽어도 모를라오!」
一緒に食べている人が死んでもわからないほど美味しいです。

鳥取看護大学
鳥取短期大学



はじめての合同入学式を挙行了しました

372人のキャンパスライフがスタート!

4月2日(土)、倉吉未来中心大ホールで、第2回鳥取看護大学入学式と第46回鳥取短期大学入学式を行いました。

はじめに、近田敬子鳥取看護大学長が83人の入学許可宣言を、松本典子鳥取短期大学長が本科生280人、専攻科生9人、計289人の入学許可宣言を行いました。続いて、新入生を代表して、中村千尋さん(鳥取看護大学)が「何事にも真摯な姿勢で向き合い、信頼され、地域に貢献する看護師をめざします」と、近藤沙樹さん(鳥取短期大学)が「多くの知識や教育保育学科が、多くの知識や社会へ出ていく責任を身に付け、自分自身を大きく成長させられるように励みたい」と新入生宣誓を行いました。そして、学友会会長 村松ほの香さん(国際文化交流学科2年)は、「2つの大学では、学友会活動やクラブ会活動等共に行ったり、体育祭や大学祭の二大行事を協力して開催したりしています。私たちと一緒にこの学院を盛り上げ、ともに良き歴史を築いていきましょう」と歓迎の言葉を送りました。

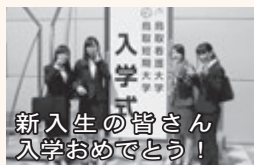

今月のまちの保健室

問鳥取看護大学(☎27-2800)

【5月18日(水) 午後1時半〜3時半 ※受付は午後1時〜】
鳥取看護大学 1階 交流ホール

【内容】体脂肪・血圧・血管年齢(要予約・先着7人)・骨密度の測定、健康ミニ講話「5月病に負けない暮らし方」わくわく初夏をむかえよう!」

●無料スクールバスあり。自家用車の場合、学内駐車場を利用できます。

Library 市立図書館

市立図書館(TEL 47-1183/FAX 47-1180)
せきがね図書館(TEL/FAX 45-2523)

【今月のオススメ本】

「さまよえる田中」

田中愛子・田中正之ノ作(今井出版)

5月といえばゴールデンウィーク。お出かけする人が多いのではないのでしょうか。この本は、結婚指輪のかわりに世界一周のリングをプレゼントしたある夫婦の、世界33か国の旅行記です。本の中で田中さんご夫婦と一緒に、世界をさまよってみませんか？



【今月のイベント】 ※すべて参加費・申込不要

雑誌のリサイクル市

せきがね図書館の保存年限を過ぎた雑誌を無料配布します。

日 5月14日(土)午前11時～11時半

所 関金総合文化センター正面玄関ロビー

英語でおはなしかい

英語で絵本や手遊びを楽しみます。赤ちゃんから大人まで一緒に楽しめるおはなしかいです。

日 5月8日(日)午前10時半～11時

所 市立図書館 おはなしのへや

倉吉交流プラザ 第2研修室・ボランティア交流室の無料相談会 ※要申込

特許等無料相談会	5月10日・17日(火)午後1時～4時
就農相談会	5月15日(日)午前10時～午後3時
ビジネス情報相談会	5月18日(水)午後1時～3時
こころの相談日	5月19日(木)午後2時～4時
起業・経営なんでも相談会	5月22日(日)午後1時～5時

定期的におはなしかいを開催しています

【倉吉】毎月第1日曜日/第2・4水曜日：

あかちゃんのおはなしかい

毎月第2・4日曜日：おはなしかい

毎月第3日曜日：むかし話をきく会

【関金】毎月第3土曜日：おはなしかい

※開催時間は、下記カレンダーでご確認ください。

5月の開館日
カレンダー

	日	月	火	水	木	金	土
休館日: 2日, 6日, 9日, 16日, 23日, 30日 資料整理休館日: 26日	①	2	3	4	5	6	7
○おはなしかい(11:00～)倉	8	9	10	①	12	13	14
◇あかちゃんのおはなしかい(10:30～)倉	15	16	17	18	19	20	21
□むかし話をきく会(11:00～)倉	22	23	24	25	26	27	28
△おはなしかい(10:30～)関	29	30	31				
☆英語でおはなしかい(11:00～)倉							

Museum 倉吉博物館

TEL 22-4409 / FAX 22-4415

自然ウォッチング② ウスバシロチョウを見よう

「ウスバシロチョウ」という5月の上旬に現れるアゲハチョウの仲間がいます。山麓部に見られるチョウですが、見られる場所は限定されています。

初夏を知らせる清楚なチョウを、一緒に観察しませんか。

日 5月14日(土)午前9時～

所 三朝町三徳周辺

集合：投入堂駐車場

※事前申込・参加費は不要。

※歩きやすい服装でご参加ください。

ウスバシロチョウ▶



第62回倉吉市美術展覧会 作品を募集します

倉吉市は県内でもいち早く市民参加による美術展覧会に取り組んできました。日頃の創作活動の発表の場として、第62回倉吉市美術展覧会にご出品ください。

部門：日本画・洋画・版画・彫刻・工芸・書道・写真・デザイン

搬入日：5月15日(日)午前10時～午後4時

搬入場所：倉吉博物館 搬入口

出品料：1点につき1,000円(高校生・学生は無料)

※作品の規格などの詳細は要項をご覧ください。要項や出品票は倉吉博物館、市立図書館、各地区公民館にあります。また、倉吉博物館のホームページからもダウンロードできます。 QRコード▶



第62回倉吉市美術展覧会 会期

【前期】5月29日(日)～6月7日(火)

日本画・工芸・書道・デザイン

【後期】6月12日(日)～6月21日(火)

洋画・版画・彫刻・写真

5月の展覧会

◆特別展「北斎展」 5月8日(日)まで

5月の休館日

9日(月)、16日(月)、23日(月)



倉吉市・倉野川市 姉妹都市提携発表

元元〜っ！
布長、何があったのいな〜？

倉吉市と倉野川市は
姉妹都市になります！



全国初！ 架空のまちと姉妹都市に

～倉吉市・倉野川市姉妹都市提携(4月1日(金))～

☎観光交流課(☎22-8158/☎22-8230)

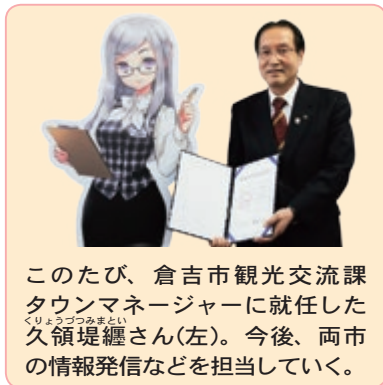

このたび、倉吉市観光交流課
タウンマネージャーに就任した
久領堤纏さん(左)。今後、両市
の情報発信などを担当していく。

倉吉・倉野川両市のホームページやSNSを通じて、これまで倉

注目♪ インターネットで情報発信

この提携により、さまざまな企画が動き始めています。倉吉のPRや観光・商工業を盛り上げる取り組みに注目です。

倉吉市と倉野川市は、風景や地名などが似ていることから、インターネットを中心に話題となり、お互いに協力して地域活性化への取り組みをしていくため、姉妹都市提携を結ぶことになりました。

5人の女の子が、元気を失った商店街に音楽の力で活気を取り戻そうと、バンドを結成し、奮闘する様子を通して楽曲が作られる過程を楽しむ作品です。

倉野川市は、キャラクター音楽コンテンツ「ひなビタ♪」の舞台となっている架空の地方都市。「ひなビタ♪」は、倉野川市に暮らす

このプロジェクトは、地元事業者や誘致企業などが協力して、「ひなビタ♪」やキャラクターグッズと倉吉のレトロな町並みを融合調和させ、新しい魅力をつくっていくものです。

注目♪ 倉吉まち魅力開発プロジェクト

注目♪



報道陣に向け意気込みを語る山形まり花さん。倉野川市観光大使も務めており、地域活性化への思いは強い。

吉を知らなかった人や若い人などに、市のPRをしていきます。

「ひなビタ♪」の主人公たちが結成したバンド「日向美ビタースイーツ♪」が、くらしよし観光大使に就任。姉妹都市提携を記念して、倉野川や倉吉の良さを歌詞に取り入れた新曲を作り、町おこしを応援します。

注目♪
音楽の力で町おこし

●倉吉市の人口●

(住民基本台帳)

男: 22,976人 (-101)

女: 25,679人 (-77)

計: 48,655人 (-178)

20,623世帯 (-12)

(H28.3.31現在)

編集後記

流しびな前の清掃に東中生の姿。催しを支える仕事の大切さに気づき、地域活動への参加を喜ぶ姿に感心しきりでした。(E・M)
桜まつり♪で倉吉を訪れた人達は、イベントだけでなく町並みや地元の人との交流も楽しんでいただけて嬉しいですね。(Y・N)
4月から広報係に異動になりました。1人でも多くの方に読んでいただける広報紙となるよう頑張ります。(K・F)



4月16日(土)・17日(日)には「くらしよし桜まつり♪」を開催。ファンなど延べ約6,000人が白壁土蔵群周辺を訪れた。

取り組みが始まっています。これからも、倉吉を訪れたいようなイベントや企画が準備されています。お楽しみに！