

市報

April
4月号

No.1430

平成26年(2014年)

くらよし

KURAYOSHI city's Public Relations Magazine

- 発達障がいをご存知ですか？
..... 2～5
- 倉吉市防災センターがオープン！
..... 6～7
- シナプロ韓国／とりたん・・・ 22
- 月刊くらすけくん／人口・・・ 24

完成！新しい防災拠点

(倉吉市防災センター(4月1日(火)供用開始))



今月の特集：発達障がいをご存知ですか？

発達障がいをご存知ですか？

共に生き、共に育つまちづくりを目指して

●子ども家庭課(☎22-8100/☎22-7020)

「じっとしてられない」、「友だちとうまく遊べない」、「読む、書く、計算が極端に苦手」など、子どもの発達に不安を感じることはありませんか。

子どもの成長には個人差があり、不安の多くは解消するものです。

しかし、これらの原因が「発達障がい」という脳機能の障がいであることがあります。

発達障がいについて正しく理解し、発達につまりきを抱える人やその家族を社会全体で支えていきましょう。

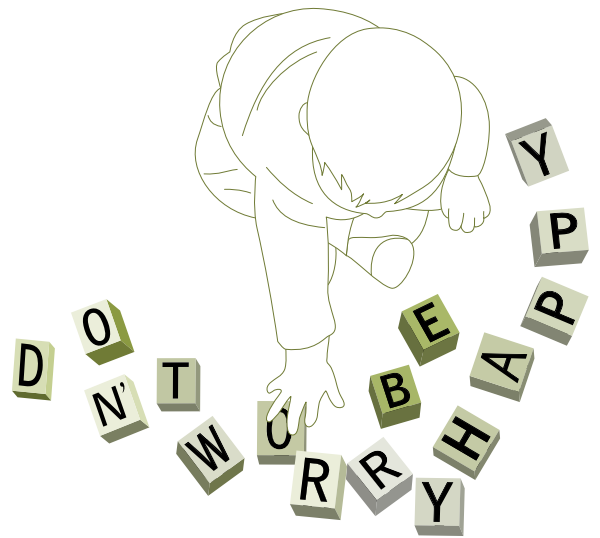

それぞれの障がいの特性

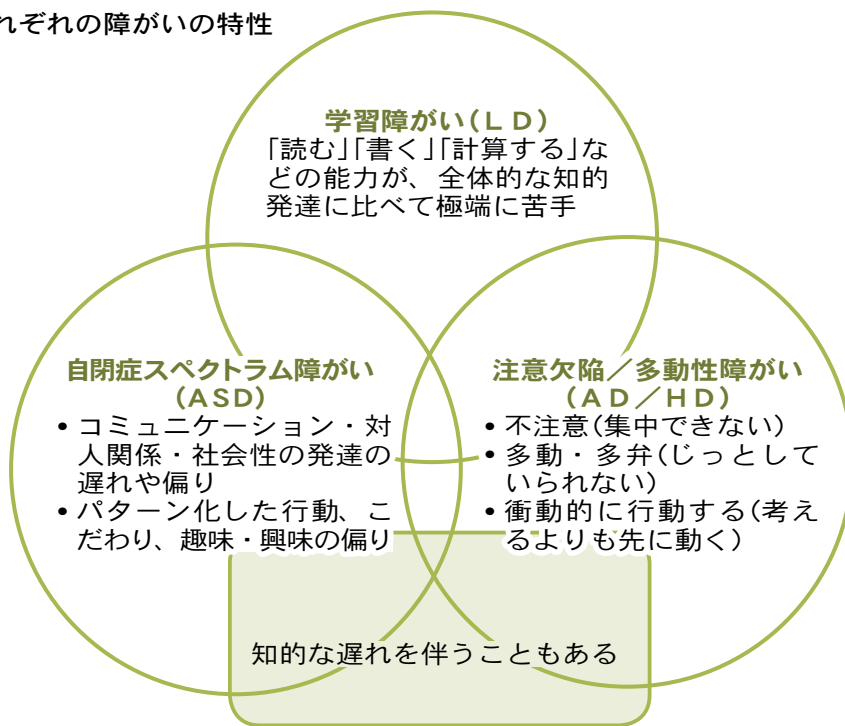

障がいごとの特徴がそれぞれ少しずつ重なり合う場合も多く、明確に分けることは難しい。

理解する

発達障がいってなんだろう

発達障がいとは生まれながらの脳の特徴によるものです。

広い意味では「個性」ですが、周囲の人たちの理解や、子どもの発達を促すため、生涯を通じた一貫した支援が必要な「個性」といえる

発達障がいといわれるものには、自閉症スペクトラム障がい(ASD)をはじめ、注意欠陥／多動性障がい(AD/HD)、学習障がい(LD)などがあります。

障がいの種類は、明確に分けて診断することが難しく、同じ診断名でも、その人の個性や発達の状況、年齢や、暮らす環境などによ

り、目に見える症状は異なります。

発達障がいのある子どもは、コミュニケーションをとることが苦手なことが多く、集団の中に入ると、いろいろな問題や困ったことに直面することがあります。

周囲が障がいを理解し、適切なサポートにつなげていくことが重要です。

発達障がいの定義

法律・制度的には…

発達障がいは、平成17年に施行された「発達障害者支援法」により、「自閉症」、「アスペルガー症候群」、「学習障がい(LD)」、「注意欠陥／多動性障がい(AD/HD)」などに類する脳機能の障がいで、その症状が通常低年齢で発現するものとして政令で定めるもの、と定義されています。

医学的には…

DSM-5(米国精神医学会の「精神疾患の診断・統計マニュアル」の最新版)では、「神経発達障がい」という大分類の中に含まれています。平成25年5月の改訂により、「広汎性発達障がい」に替わり「自閉症スペクトラム障がい」が採用されました。

これに伴い、下位分類の「自閉性障がい」「アスペルガー障がい」「特定不能の広汎性発達障がい」は廃止されました。

よくある行動・反応

自閉症

- 体に触れられるのが嫌いな人もある
- 奇声を発する
- 意味不明のことを一人でしゃべる

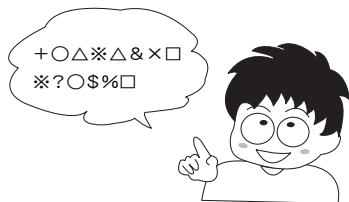

- 特定の音を嫌がる
- こだわりがあり、止められると嫌がる



- 手をひらひらさせる
- 体を前後にゆする
- びよんびよん跳ねるなどの独特な行動



- こちらの言っていることが伝わりにくい
- 返事がない
- オウム返しという言葉

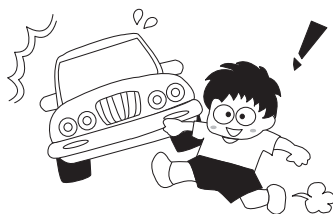

- 危険が分からない
- 状況に関係ない突飛な行動をする

学習障がい



- 読む、書く、計算することが極端に苦手

注意欠陥／多動性障がい



- 衝動性が抑えられず、ささいなことで手を出してしまったり、大声を出したりする

- 落ち着きがなく、じっとしてられない

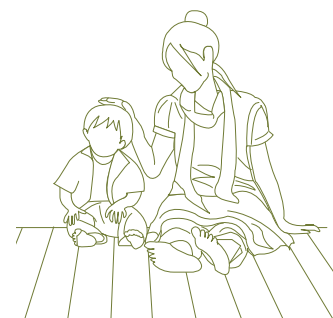

気づく

日常生活での気になる行動

「発達障がいがあるかないか」は、外見ではわかりにくい障がいであるため、すぐには見分けられません

ん。そのため、周囲からは、努力不足、わがまま、しつけができていない、などと誤解されやすく、本人には全く悪意がないのに、結果的にトラブルを招いてしまう…といったことが珍しくありません。また、本人が一番困っているこ

とも少なくありません。ここでは、発達障がいによくある行動や反応を紹介します。このような行動は、一つだけあてはまるからといって発達障がいというわけではありません。いくつかあてはまることが多いのが特徴です。

支援する

気付いたその後は…

安心できる環境をつくる

もしも、子どもが困っている様子であれば、何が原因なのかを見つけて、その子らしさを発揮しやすい状況を考えてみましょう。

好きなことや嫌いなこと、得意・不得意なことは何かを知り、環境を整えると、ストレスや失敗が軽減するかもしれません。

その子が安心できる環境をつくってあげましょう。

わかりやすい環境をつくる

どのような工夫をすれば子どもが行動しやすいのかを考えてみましょう。

- 子どもにとってわかりやすく、行動しやすい環境を整えることにより、力が発揮しやすくなります。
- 見てわかるようにする
- 見通しがつくように予告したり、手順などを明確にする
- 具体的に伝える

こころの育ちを支える

好きなことや得意なことなどを利用して、「やってみたい」、「できるんだ」という気持ちを育てましょう。

ちょっとした工夫で暮らしやすく

発達障がいのある人の多くは、言葉で言われるよりも、目で見えてわかる情報の方が理解しやすいといわれています。写真や絵などを添えて

て説明してあげると理解しやすくなります。
目で見えてわかる工夫は、案外「そんなことか！」と、すぐにでもできる身近なことです。
保育園などで行っている工夫の例を紹介します。

スリッパをそろえる

スリッパを脱ぐ場所をテープで囲い、そろえ方がわかるように足型テープを貼ります。

スリッパの片づけができるようになり、いつでもトイレがスッキリと整理されています

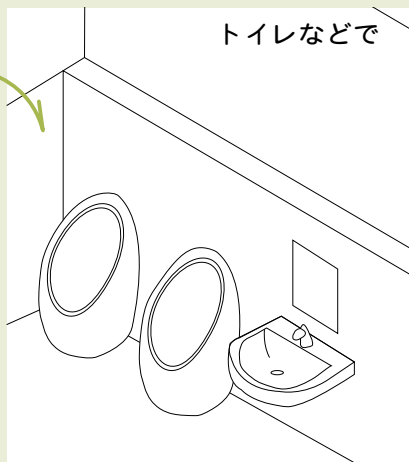

時間のお知らせ

時計はまだ読めなくても、してほしい時間の数字の所にその子の好きな色でシールを貼ります。

部屋などで

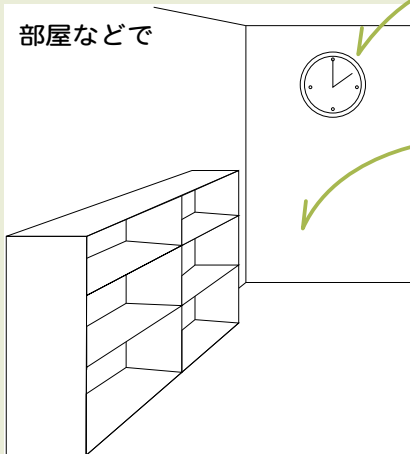

時間が近づいてきた時を見はからって時計を見ることを促すと、見通しがつくようです

棚におもちゃをかたづける

どこにかたづけるか、ラベルを貼っておきます。写真が貼ってあるとさらにわかりやすいですね。



かたづける場所が分かりやすく、すっきり整理整頓できました！

相談

気づきを支援につなげましょう

落ち着かない、友達とうまく遊べない、会話になりにくい、かんしゃくをよくおこす、など、大きくなってからも、本人に悪意はないのに人との関係や集団生活がうまくいかず困る、ということはあるかもしれません。

ですが、何らかの育てにくさ、関わりにくさは、本人からの気づいてほしい、というサインかもしれません。

そのようなときは、保育士、保健師、児童指導員などへお気軽にご相談ください。

発達障がいをめぐる動き

倉吉市では、発達につまずきを抱える人やその家族を、乳幼児期から継続的に支援し、社会全体で支えることとしています。

その取り組みとして、専門機関とともに、保健師、児童指導員などが、保育園・幼稚園、学校などへ直接出向いて相談にのったり、子どもへの関わり方を保護者と一緒になって考える機会を設けたりしています。

また、子どもの発達を支援して

いくあらゆる機関が連携し、相談支援の体制を整えています。

周囲が発達障がいを理解して、日常の支援や、育ちを応援することで、発達障がいのある子どもは確実に成長していき、将来的にはその人なりの自立した豊かな社会生活を送ることができるでしょう。

大切なことは、その人は何が得意で、何が苦手な魅力があるのか、という「その人」自身に目を向けることです。その人に合った支援があれば、誰もが自分らしく生きていきます。

発達障がいを理解し、社会全体で支えていきましょう。



4月2日は国連が定めた 世界自閉症啓発デー、 4月2日から8日は 発達障害啓発週間です

毎年、世界自閉症啓発デーの4月2日から8日を発達障害啓発週間として、シンポジウムの開催やランドマークのブルーライトアップなどが行われています。

自閉症をはじめとする発達障がいについて知ること、理解することは、発達障がいのある人だけでなく、誰もが幸せに暮らすことができる社会の実現につながるものではないでしょうか。

倉吉市では自閉症・発達障がいについてよく分かる本や市内の相談機関などを紹介する展示を行っています。

【ところ】倉吉市立図書館

【とき】4月22日(火)まで

子どもの持つ力を最大限に引き出したい

子どもの育ちは千差万別ですが、誰もが無限の可能性を秘めています。

その子が持っている力を最大限に発揮し、輝き続けるためには、幼児期の早くから1人1人に適した関わり方を積極的にしていくことが必要な場合があります。

その子に適した関わりを一貫して行うことは、単に成長の応援だけではなく、起こりうる問題も最小限に治めることにもつながります。

倉吉市で生まれ育つ子どもたちが自分自身に誇りをもって成長すること、そして保護者が子育てを楽しいと思えるお手伝いをしていきたいと思っています。



子ども家庭課
井口妙子 児童指導員

昨年4月から、倉吉市には児童指導員が配置されました。主に保育園・幼稚園などを保健師・保育士と訪問し、家庭や園生活での子どもや保護者、保育士との困りごとの相談や関わり方についてのアドバイスを行っています。

また、保護者や保育士を対象とした研修会を通じて、関わり方にコツを必要とする子どもの理解者・支援者を増やしていくことも、児童指導員の重要な仕事です。児童指導員の井口妙子さんにお話を聞きました。

お気軽にご相談を！

家庭や保育園・幼稚園、学校、社会などで何か悩んでいることがあれば、まずはご相談ください。

◇市役所の相談窓口

乳幼児期の相談	保健センター	☎26-5670
子どもの発達相談	子ども家庭課	☎22-8220
	子育て総合支援センター「おひさま」 ※相談日時：火～土曜日 午前9時30分～午後4時	☎22-3914
教育相談	学校教育課	☎22-8166
障がいに関する相談	福祉課	☎22-8118

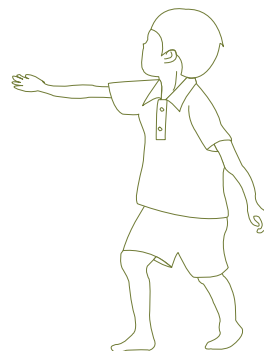

◇発達障がいのある人や、その家族、または関係する人の相談窓口 ※年齢は問いません

『エール』 鳥取県発達障がい者支援センター	みどり町3564-1 (県立皆成学園内)	☎22-7208
--------------------------	-------------------------	----------

※発達障がいのある子ども(人)とその家族が豊かな地域生活を送れるように、さまざまな相談支援、発達支援、就労支援、普及・啓発研修などを行っています。

◇先輩保護者が相談相手になります

ペアレントメンター鳥取 ※相談日時：月曜～金曜 午前10時～午後2時	鳥取市瓦町601	☎0857-30-0670
--	----------	---------------

※ペアレントメンターとは、同じ自閉症・発達障がいのある子どもを持つ保護者が相談相手となり、悩みを共感したり、自分の子育て経験を通して子どもへの関わり方などを助言したりする先輩保護者のことです。

※先輩保護者から子育てなどに関する経験談を聞くことは、これから子どもにどのような準備をしていったらよいかの見通しが持てるなど、有効です。

※ペアレントメンターは、専門家ではありません。同じ親としての視点を大切にして、子どもの障がい理解や障がい支援を行います。



新たな防災拠点施設

倉吉市防災センターがオープン!

平成26年4月1日、福守町に、待望の倉吉市防災センターがオープンしました。

近年、東日本大震災などの地震災害や平成23年の台風12号に代表される風水害など、多様な災害が日本各地で大きな被害をもたらす、市の防災に向けたさらなる取り組みが求められています。

この施設は、防災拠点はもとより、地域住民と公共機関で協力して災害に対応するため、市民の防災に関する意識の高揚と知識の普及を図るために建設されました。



施設の配置イメージ

1階と2階の一部が倉吉市防災センター。
平成27年度から3階と2階、1階それぞれに消防局が移転します。

3階 消防局

- ・通信司令室
- ・消防災害対策室など

2階 消防局

- ・事務室
 - ・会議室など
- ### 防災センター
- ・災害対策室など

1階 防災センター

- ・水防倉庫
 - ・展示室
 - ・大会議室など
- ### 消防局
- ・消防用車庫

■建物の概要

住所 福守町415番地の2

敷地面積 約12,422㎡

建築面積 約504㎡(駐車場など除く)

階数・高さ 3階建・約15m

総事業費 4億8千万円

なお、この施設は、鳥取中部ふるさと広域連合消防局との合築で、平成27年度には、2階と3階に消防局指令課、総務課、予防課、警防課が移転します。

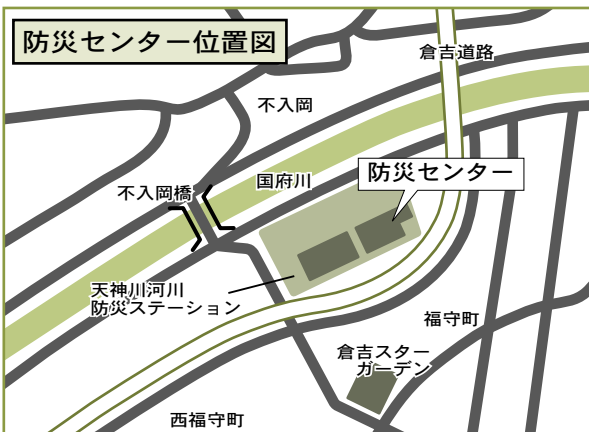



倉吉市総務部長
兼防災調整監
池田 将登

この施設は、国土交通省の天神川河川防災ステーション内に、市の防災拠点として整備したものです。災害時には、水防・消防活動最前線の現場を指揮・統括する防災拠点として機能します。

また、大地震にも耐えられるよう設計しましたので、市庁舎が被災した場合は、市の災害対策室として機能します。

そのほかにも、市民の防災意識や知識の普及に役立てるよう、会議室や展示室、そして子ども向けの教育教材も用意しました。

安全・安心なまちづくりのために

平成27年度には、ここに消防局が移転します。これにより、災害時の市との連携はもとより、日常的な消防団員や自主防災組織の研修などでますます連携が深まります。

本市では、防災行政無線の改修、戸別受信機の設置、そしてこのセンター建設など、災害対策に関するさまざまな取り組みを進めてきました。今後は、これらの設備を活用し、市民の皆さんと協力しながら、このまちの安心・安全を守る取り組みを加速させ、災害に強いまちづくりを進めたいと思います。

右：国土交通省災害対策車両庫
左：倉吉市防災センター



■施設のご紹介

施設の1階と2階の一部が倉吉市が所管する倉吉市防災センターです。

【1階部分】展示室(約49㎡)、大会議室(約150㎡)、水防倉庫(約31㎡)

【2階部分】災害対策室(約40㎡)、情報通信室(約10㎡)

■皆さんが利用できる施設

センター内には、皆さんが利用できる施設があります。

【展示室】

防災に関する物品、パネル、書籍、パンフレットなどの展示をしています。

【防災関係資機材の展示】

非常用持ち出し袋、救急救助資機材、小型消防ポンプ、発電機、照明器具、簡易トイレなど

【子ども向け防災教育】防災カルタ、防災に関するゲームなど

【会議室】

1階の大会議室は、100人規模の会議を行うことができます。また、間仕切りにより中・小会議室として利用することもできます。市民の皆さんのたくさんの利用をお待ちしています。

大会議室のイメージ



■利用時間

午前8時30分から午後10時まで

■休館日

土曜日・日曜日・祝日・年末年始
(12月29日～1月3日)

■利用料金

施設利用の際にお支払いいただく費用などは次のとおりです。

施設名	基本使用料	
	昼間	夜間
	午前8時30分から 午後5時まで	午後5時から 午後10時まで
大会議室	1時間につき 1,290円	1時間につき 1,720円
中会議室	1時間につき 750円	1時間につき 970円
小会議室	1時間につき 540円	1時間につき 750円

※ 営利目的での利用、また附属設備などを利用するときは、別に料金が発生する場合があります。

問 倉吉市防災センター(☎24-6900)、
防災安全課(☎22-8162 / FAX 22-1087)



《小中学校の土曜授業が始まります》

「倉吉に誇りと愛着を持つ子どもの育成」のため、全市で取り組みます。

問 学校教育課 (TEL 22-8166 / FAX 22-1638)

倉吉市では、「倉吉に誇りと愛着を持つ子どもの育成」をめざし、子どもたちが、倉吉の人材や歴史、自然などの財産をもとに、倉吉を「知る・楽しむ・育む」ことのできる取り組みを推進しています。

この取り組みをさらに充実させるため、平成26年度から土曜授業を実施します。



学校週5日制の趣旨と課題

現在、小中学校は週5日制となっています。

これは、家庭や地域社会での生活時間を増やすことで生まれる「ゆとり」の中で、学校、家庭、そして地域社会が連携して、子どもに社会体験や自然体験などさまざまな活動を体験させることで、自ら学び考える力や豊かな人間性、健康や体力などたくましく生きる力を育むための一環で実施しているものです。

週5日制は、おおむね順調に実施されていますが、次のような課題も生じています。

子どもたちが参加する地域行事、地域活動への取り組みをより充実させることが必要

土曜日が保護者の休日ではない家庭では、目的なく過ごしたり、生活リズムを乱したりする子どもへの対応が必要

学習指導要領の改訂に伴って授業時数が増加し、平日の学習が過密となるなど、児童生徒の負担が増大

全市で取り組む土曜授業

土曜授業は、週5日制の趣旨を踏まえて、次のとおり実施します。

実施方針

保護者や地域に開かれた学校づくりを進めます。

「ふるさと学習」を中心として展開します。

加えて中学校では、将来を見すえ、自分の志をしっかりと立てるための学習に取り組み、それを実現するための学力を身につけます。

実施方法

実施日は、市内全ての学校で同じ日とします。

土曜日の午前中に3時間の授業を実施します。

実施日は、保護者や地域への公開日とします。

授業として実施しますので、登校しないと欠席になります。

期待される効果

より多くの保護者や地域の人に学校に来てもらえます。

保護者や地域の人の学習活動に対する協力が得られやすく、より効果的な学習活動が可能となります。

これまで平日に行っていた学校行事や、地域の高齢者との交流会など地域や学校間の交流活動を土曜日に実施することで、平日の授業時数の確保や、ゆとりある時間割編成につながります。

土曜日の連続した3時間を使うことで、十分な学習の時間を確保できます。

平成26年度土曜授業実施日など

学期	実施日	小学校	中学校
1学期	5月10日	— (※)	○
	7月12日		○
2学期	9月13日	○	○
	11月15日	○	○
3学期	1月17日	○	○

※小学校は、現在の計画を大きく変えることが必要のため、2学期からの実施となります。

授業の内容(例)

■ 地域に開く学校行事

運動会、音楽会、学習発表会、文化祭など

■ 保護者・地域の人と一緒にできる活動

地域見学、自然体験、農業体験、高齢者との交流会、社会人講演会など

■ ふるさと学習

郷土めぐりをしよう、地域の産業を学ぼうなど
(中学校では「くらし風土記」を活用する)



中学校郷土読本
「くらし風土記」を
刊行しました！
(全カラー・208ページ)

▲倉吉の自然や歴史、文化、人物などを詳しく掲載し、倉吉を「知る・楽しむ・育む」ことのできる副読本を刊行しました。

より有意義な土曜日に

より豊かで有意義な土曜日を実現するため、充実した行事や学習を行うことが必要です。そのためには、学校だけでなく、保護者や地域の皆さんの理解と協力が必要です。皆さんのご協力をお願いします。

《後期高齢者医療の保険料が変わります》

後期高齢者医療の保険料率改定と、負担軽減について

問 医療保険課 (TEL 22-8124 / FAX 22-2954)

後期高齢者医療保険料率改定内容

	均等割額 (年額)	所得割率	賦課限度額
改定後 (平成26・27年度)	42,480円	8.07%	57万円
現行 (平成24・25年度)	40,773円	7.71%	55万円

※所得が低い人については、軽減措置が適用されます。

後期高齢者医療の保険料率は、支出(医療給付費など)と収入(国や県、市町村の負担金、被保険者が納付する保険料など)を推計して、2年ごとに見直しを行っています。被保険者数の増加や、医療の高度化などに伴う医療給付の支出が伸びると予測されることから、平成26年度・平成27年度の保険料について、左表のとおり引き上げを行うことになりました。

後期高齢者医療の保険料率が改定されます

【均等割額の軽減】

軽減割合	世帯の総所得(収入)金額など (世帯主と被保険者により判定)	軽減後の 均等割額 (年額)
9割	基礎控除額(33万円)を超えない世帯のうち、被保険者全員が年金収入80万円以下(そのほか各種所得がない場合)の世帯	4,248円
8.5割	33万円を超えない世帯のうち、9割軽減に該当しない世帯	6,372円
5割	※これまでは複数世帯が対象でしたが、単身世帯も該当になり、軽減対象となる所得基準額が引き上げられます。 【改正後】33万円+24万5千円×世帯の被保険者数を超えない世帯 (例:夫婦世帯 年金収入 妻80万円以下、夫217万円以下) 【改正前】33万円+24万5千円×世帯主以外の被保険者数を超えない世帯 (例:夫婦世帯 年金収入 妻80万円以下、夫192万5千円以下)	21,240円
2割	※軽減対象となる所得基準額が引き上げられます。 【改正後】33万円+45万円×世帯の被保険者数を超えない世帯 【改正前】33万円+35万円×世帯の被保険者数を超えない世帯	33,984円

※所得割額の軽減、被扶養者だった人の軽減は従来どおりです。

平成26年度における保険料負担軽減について
均等割額の5割・2割軽減の対象者が拡大されます。

《70～74歳の医療機関での窓口負担が変わります》

新たに70歳になる人の窓口負担が変更されます。

問 医療保険課 (TEL 22-8124 / FAX 22-2954)

4月から変わります

4月から、あらたに70歳になる人で、一定以上の所得がある人(所得区分が現役並み所得者)以外の人の窓口負担が、2割に変更になります。

なお、4月1日時点で既に70歳になっている人(昭和19年4月1日までに生まれた人)の窓口負担は、引き続き1割に据え置かれます。

※「現役並み所得者」の人は、3割のまま変更ありません。

毎月の負担上限額は据え置かれました

1か月の医療費が高額になったときに申請すると支給される高額療養費の負担上限額については、2割になる人もこれまでの1割負担の人と同額の負担上限額に据え置かれました。

※一定の障がいがあり後期高齢者医療制度に加入している場合は、今回の改正の対象外です。



《次期介護保険料などの基礎となるアンケートを実施します》

今後の高齢者施策の方向性を定めるため、1,200人を対象に行います。

問 長寿社会課 (TEL 22-7851 / FAX 22-2954)



※なお、アンケートを送付した人には質問内容が重なる基本チェックリストは送付しません。

【返送締め切り日】
5月9日(金)

受け取った人は、回答を記入し、アンケート用紙を同封の封筒で、返送してください。

平成27～29年度を対象とした第6期高齢者福祉・介護保険事業計画を策定するにあたり、基礎資料とするため、倉吉市内の要介護認定を受けていない65歳以上の人のうち、無作為に抽出した約1,200人を対象にアンケート調査を実施します。

倉吉市では、高齢者に関する各種の保健福祉事業や介護保険制度の円滑な実施に関する総合的な計画として、取り組む課題を明らかにし、目標などを定める「高齢者福祉・介護保険事業計画」を策定しています。

《犬の登録と狂犬病予防注射を行います》

犬を飼っている人は必ず登録し、予防注射を受けてください。

問 環境課 (TEL 22-8168 / FAX 22-8136)

【犬の登録及び狂犬病予防注射実施日程】

実施日	時間	地区	場所
4月9日(水)	13:30～14:00	明倫	明倫公民館
	14:15～14:45	成徳	文化活動センター(リフレプラザ倉吉)
4月11日(金)	13:30～14:00	上小鴨	上小鴨公民館
	14:15～14:45	小鴨	小鴨公民館
4月13日(日)	10:00～10:40	明倫	人権文化センター
	10:55～11:45	上灘	中部総合事務所駐車場
4月14日(月)	13:30～13:50	上小鴨	あたごふれあい人権文化センター
	14:05～14:25	小鴨	長坂新町公民館
4月15日(火)	13:30～14:10	西郷	西郷公民館
	14:25～14:45	上井	上井公民館
4月16日(水)	13:30～14:10	北谷	北谷児童集会場(ぬのこ会館)
	14:30～15:10	高城	高城公民館
4月17日(木)	13:30～14:10	上北条	上北条公民館
	14:25～14:50	上井	中部教育会館
4月18日(金)	13:30～13:50	関金	関金農村女性の家
	14:10～14:30	関金	堀地区多目的研修集会施設
4月23日(水)	13:30～14:20	社	社公民館
	14:40～15:20	小鴨	西倉吉駅跡
4月24日(木)	13:30～13:50	関金	関金農林漁業者等健康増進施設
	14:00～14:20	関金	市役所関金支所
4月25日(金)	13:30～14:00	灘手	灘手公民館
	14:15～14:45	社	かがやき文化センター
4月28日(月)	13:30～14:00	上井	上井町1丁目公民館
	14:20～15:00	上灘	上灘公民館

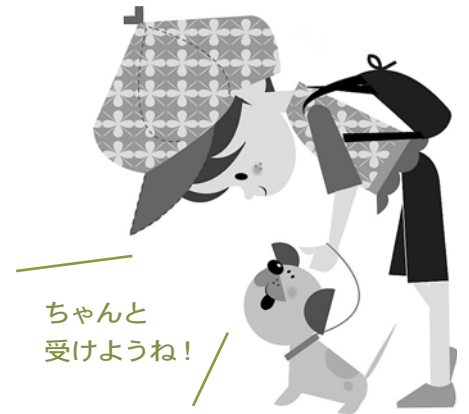

【持ってくる物】通知
【料金】
登録済の犬 3,050円
新規登録の犬 6,050円
犬シール 80円

※動物病院で注射を受けた場合は、環境課、または注射会場に注射済証を持参し、注射済票の交付を受けてください。

※犬が高齢、体調が悪い時は注射を受けられない場合があります。日を改めて他の会場か動物病院での接種をお勧めします。

※普段はおとなしい犬でも知らない人や犬が多くいる会場では興奮状態になることがあります。次のことに注意してください。

①犬をしっかりとおさえられる人が連れてきてください。

②首輪が抜けないようにし、リードを短く持ってください。

まちがどピンナップ

～倉吉文芸表彰式～

新しい挑戦でさらなる文芸活動の発展を 2月23日(日)

この催しは、県中部地区の文芸活動の発展を目的として毎年実施されており、今年で58回を迎えました。今回は、短歌、俳句、川柳などの7部門に、390人から1,379作品が寄せられ、その中から倉吉文芸賞11人と、奨励賞、佳作賞を合わせた計35人が受賞。倉吉文芸について、会長の池本一郎さんは、「出品する人がいてこそその文芸誌。馴染みの顔ぶれの中にも、新しい人が出てきている。そのチャレンジでさらに活力が生まれれば」と、若い挑戦者たちへエールを送りました。



～第9回せきがね芸能まつり～

芸能への熱い思いあふれる 3月2日(日)

関金地区の文化活動団体などが日頃の活動を披露する「せきがね芸能まつり」が今年も開催されました。9年目となる今年、11団体が21のステージを練り広げ、会場を沸かせました。歌や踊り、楽器演奏など様々な舞台が披露された中、平成25年度文部科学大臣表彰を受賞した「せきがねさいとりさし保存会」も、祝狂言として伝承されてきた踊りを演じました。芸能への深い関心と情熱があふれる地域の人の熱演に、大きな拍手が送られる温かいイベントとなりました。



～第66回全国優良公民館表彰～

小鴨公民館が受賞 3月4日(火)

小鴨公民館が全国優良公民館表彰を受賞しました。この賞は、全国の公民館のうち、特に事業内容・方法に工夫を凝らし地域住民の学習活動に大きく貢献している優良公民館に対して文部科学大臣より贈られます。昨年の明倫公民館に続き、市内公民館の受賞は2年連続となります。小鴨公民館は、学校の授業などに公民館や地域住民が関わる「学校地域連携事業」を実施。子どもを中心とした地域連携が、地域の誇りの継承や創造につながっており、その活動が認められました。



～災害発生時における集落排水施設の復旧支援に関する協定調印式～

ライフラインの迅速な復旧を支援 3月19日(水)

地震、大雨・豪雨などの災害が発生したときに、ライフラインである市内集落排水施設に関する被害状況の調査や緊急措置、復旧などの検討を円滑に行い、集落排水施設の早期復旧につなげるため、鳥取県土地改良事業団体連合会と倉吉市との間で集落排水施設の復旧支援に関する協定を締結しました。調印を終えた木村肇同連合会会長は「いつ起こるかわからない災害に備えて、各地に分散する集落排水施設の迅速な復旧ができるよう支援したい」とあいさつしました。



浄化槽法定検査をお忘れなく

すべての浄化槽には、定期的な保守点検および清掃とは別に年1回の法定検査を受けることが義務づけられています。

浄化槽は正しい使い方と適正な維持管理を行わなければ、本来の機能を十分に発揮することができません。自然環境、身近な生活環境の保護、保全のため、正しく使って快適に過ごしましょう。

お申し込みは県知事指定検査機関の鳥取県保健事業団へ。

問 鳥取県保健事業団(☎0857-23-4843)、下水道課(☎22-8176/☎22-8140)

松崎駅前駐車場の利用者を募集します

湯梨浜町では、松崎駅前町営駐車場の利用者を募集しています。

近年、環境に優しく経済的なライフスタイルとして「パーク&ライド」が注目されています。最寄り駅まで自動車アクセスし、公共機関に乗り換えて勤務先などに通う方法です。車を使う時間が減り、CO²排出量削減や大気汚染軽減、渋滞緩和の効果が期待されます。

自宅から松崎駅まではマイカー、松崎駅から勤務先まではJR利用で、安心・快適なエコライフにご活用ください。

利用料：月額1,540円/区画

問 湯梨浜町役場東郷支所(☎32-1111)

重度障がいのある人へのタクシーチケット交付

倉吉市では、重度障がいのある人の社会参加促進を目的として、タクシーチケットの交付を行っています。

【対象者】

市内に住所があり、次の①～③のいずれかの手帳を持っている人

- ①身体障害者手帳1級または2級
- ②療育手帳A
- ③精神障害者保健福祉手帳1級

※有効または判定期限のあるものについては、期限の到来していないものに限りです

※ただし、倉吉市障がい者等通院費助成金を受ける人および、居住地特例の対象となる施設などに入所、または入居している人で、他市町村の障がい福祉サービスの支給決定を受けている人は対象になりません。

【助成内容】

申請を受けた日から平成27年3月までの間の月数に1,500円を乗じた額を限度とし、500円券のタクシーチケットを交付します。

【申請に必要なもの】

- ①～③の手帳、印鑑

問 福祉課(☎22-8118/☎22-7020)



ひとり親家庭児童小中学校入学支度金の支給

市内に居住するひとり親家庭の児童が、小・中学校に入学した場合、保護者に支度金を支払います。

手続きの詳細については、学校を通じてご案内します。

【対象者】ひとり親家庭(母子、父子家庭)の保護者

※生活保護受給者と前々年分の所得税を課税されている人は除きます。

【支給額】1万円

【必要書類】印鑑、児童扶養手当証書(受給者のみ)など、請求者本人の金融機関の預金通帳

【請求期限】4月30日(水)

問 子ども家庭課(☎22-8220/☎22-7020)

消費税率変更による水道料金などの変更

消費税法の一部改正に伴い、上水道料金、簡易水道料金、量水器使用料、下水道使用料、および集落排水施設使用料について、税率分のみ上乘せします。

新税率8%の適用は、4月1日からですが、それ以前から継続してご利用の場合は、旧税率の5%が適用される経過措置があります。

詳しくは、4月・5月の検針時に、お知らせ文書と新料金表を配布しますので、そちらをご覧ください。

問 水道局(☎26-1031/☎26-3242)、下水道課(☎22-8176/☎22-8140)



NCN中部チャンネルは12チャンネルに引き越します

ケーブルテレビの地デジ112チャンネルで放送していた「中部チャンネル」は、2月から121チャンネルに変わりました。セットトップボックス(STB)をご利用の方は、リモコンボタンの12で「中部チャンネル」をご覧いただけます。 ※地デジ対応のテレビや録画機をお使いの場合は、それぞれチャンネルの再設定(再スキャン)が必要です。付属の取扱説明書をご確認の上、再設定をお願いします。

NCN 日本海ケーブルネットワーク株式会社

●お申し込み・お問い合わせ 営業時間 9:20~18:00(年中無休) ☎0800-123-2255

倉吉放送センター (0858) 26-6131

広告募集申!! 倉吉市総合政策課 (☎22-8161/☎22-8144)

お知らせ information

4月1日から窓口が変わります

【健康診査の窓口】

健康診査(国保特定健診・長寿健診・人間ドック・脳ドック)に関する窓口が、医療保険課から保健センターに変わります。

問 保健センター(☎26-5670/☎22-5660)

【未熟児養育医療の申請窓口】

未熟児養育医療の申請窓口が、保健センターから医療保険課に変わります。

※未熟児養育医療とは、身体の発達が未熟なまま出生した乳児が、指定医療機関に入院・治療する場合の治療に必要な医療費の一部を支給する制度です。

問 医療保険課(☎22-8124/☎22-2954)

道路や水路を占用する際には届け出を

道路や水路の上、または地下に、継続して工作物や施設を設置する場合は、必ず管理者である市または県などから、事前に占用許可を受けてください。

なお、届け出せずに道路などを占用していたり、届け出先が分からない場合も、管理課にお問い合わせください。

対象となる例

- ・道路にガス管や給水管を埋設、または電柱を設置する。
- ・住宅や店舗の改修工事で、足場や仮囲いなどが道路にはみ出す。
- ・住宅や店舗前の水路に橋を架ける。
- ・住宅や店舗への出入口の歩道を切り下げる、またはガードレールや植栽を撤去する。

など

問 管理課(☎22-8174/☎22-8179)

天神川流域一斉清掃にご協力を

天神川の上流から河口までの堤防や河川敷を、流域の市町が協力し、一斉清掃を行います。

みんなで「美しい天神川」を守りましょう。

【とき】4月20日(日)午前7時～(予備日:5月11日(日)午前7時～)

※小雨決行

【集合場所】

実施地区	集合場所
①上北条地区	天神川左岸、新田橋西詰河川敷
②上井地区1	天神川右岸、新田橋東詰(水辺の楽校)
③上井地区2	天神川右岸、大塚橋東詰河川敷
④西郷地区1	天神川右岸、竹田橋東詰河川敷
⑤西郷地区2	天神川右岸、大原橋東詰河川敷
⑥上灘地区1	小鴨川左岸、巖城橋北詰堤防
⑦上灘地区2	小鴨川右岸、三明寺橋南詰河川敷
⑧上灘地区3	天神川左岸、竹田橋西詰河川敷
⑨上灘地区4	天神川左岸、大原橋西詰下流堤防
⑩成徳地区	小鴨川右岸、三明寺橋南詰河川敷
⑪明倫地区・小鴨地区	小鴨川右岸、出口橋南詰河川敷
⑫高城地区	高城小学校
⑬小鴨地区	養護学校前河川敷
⑭上小鴨地区	小鴨川右岸、大鴨橋南詰(水辺の楽校)
⑮関金地区	市役所関金支所

※右岸・左岸とは、川の下流に向かっての表現です。

【主催】

天神川流域一斉清掃実行委員会
問 建設課(☎22-8169/☎22-8179)または関金支所支所管理課(☎45-2111/☎45-3964)

平成26年度の固定資産価格の縦覧を行います

固定資産税の納税者は、縦覧期間中に限り、所有以外の土地・家屋の評価額を、土地・家屋価格縦覧帳簿により縦覧できます。ただし、所有資産が土地または家屋のいずれか一方の場合は、それぞれの縦覧帳簿しか縦覧できません。

なお、借地・借家人などは、使用または収益の対象となる部分(ただし、証明する書類が必要です。)の固定資産課税台帳を閲覧することができます。

【とき】6月2日(月)までの午前8時30分～午後5時15分

※土・日曜日、祝日は除きます。

【ところ】

税務課、関金支所支所管理課
※納税者の代理として縦覧する場合は、代理人であることを示す委任状が必要です。

問 税務課(☎22-8114/☎22-1087)

関金B&G海洋センター艇庫を開館します

カヌーやボートの体験ができる艇庫を次のとおり開館します。

指導員のもと、個人や家族で楽しくカヌーを体験しませんか。

【開館期間】4月16日(水)～9月28日(日)

【休館日】毎週月曜および火曜日

【開館時間】午前9時～午後5時45分

【持参品】着替え、帽子、サンダル、飲み物など

【利用料金】

(カヌー)高校生以下 300円
一般 500円
(ボート)高校生以下 500円
一般 1,000円

※利用状況、天候などにより、お断りすることがあります。

問 生涯学習課(☎22-8167/☎22-1638)または海洋センター(☎28-6322)

※開館後は海洋センターにお問い合わせください。

住宅用太陽光発電システムおよび家庭用燃料電池システム設置者に補助金を交付します

環境にやさしいまちづくりを推進するため、住宅用太陽光発電システムおよび家庭用燃料電池システムを設置する人に補助金を交付します。

受付は先着順となっています。お早めに申請してください。

補助を受けられる設備

【太陽光発電システム】

住宅の屋根などに設置した太陽電池による発電施設のうち、太陽電池モジュールの公称最大出力の合計値が10キロワット未満のもの

【家庭用燃料電池システム】

経済産業省の民生用燃料電池導入支援補助金の補助対象設備として指定されたもの

補助を受けられる人

自ら居住する市内の住宅に、太陽光発電システムおよび家庭用燃料電池システムを設置する個人(集合住宅、賃貸住宅も含む)

※設備の販売および設置工事を行う事業者は、県内事業者(県内に本店または支店などがある事業者)とします。
※同年度内に同施設に対し、この補助金を複数回使用して設備を増設することはできません。

補助金額

【太陽光発電システム】

太陽電池モジュールの公称最大出力1キロワットあたり5万円(上限20万円)

【家庭用燃料電池システム】

設置費用からその他の収入を控除した額の2分の1(上限18万円)

補助件数

【太陽光発電システム】

80件

【家庭用燃料電池システム】

3件

問 環境課(☎22-8168/☎22-8136)

公営住宅入居者を募集します

Recruiting the residents to municipal houses

【募集期間】4月7日(月)～11日(金)

【抽選日】4月24日(木)【ところ】市役所第2会議室(本庁舎3階)

【入居可能日】5月16日(金)

【募集住宅】

(市営住宅)

住宅名	部屋番号	間取り	家賃	戸数	駐車場	風呂
上余戸住宅	207号	2階/2DK	23,100円～ 45,500円	1戸	1台	有
上余戸住宅	311号	3階/2DK	22,900円～ 45,000円	1戸	1台	有
鴨川町住宅	220号	2階/3DK	27,600円～ 54,200円	1戸	1台	有

(受託県営住宅)

住宅名	部屋番号	間取り	家賃	戸数	駐車場	風呂
高城第一団地※	25号	平屋/2DK	14,700円～ 28,900円	1戸	有	有

※高城第一団地の駐車場を使用される場合は、別途使用料が必要です。

※いずれの住宅も複数申込の場合は、抽選となります。

【入居基準の所得】

- ①各種控除後の世帯の所得が、月額158,000円以下
- ②高齢者・障がい者・子育て世帯などについては、月額214,000円以下(証明書などが必要です。)

問 景観まちづくり課(☎22-8175/☎22-8140)

気軽に相談を

●行政相談所

【倉吉会場】

と き：4月18日(金)

午後1時～3時

ところ：市役所第3会議室

【関金会場】

と き：4月25日(金)

午後1時～3時

ところ：高齢者生活福祉センター(関金宿)

問 総務課(☎22-8112/☎22-1087)

●くらし農家相談会

と き：4月16日(水)

午前9時～午後3時

ところ：市役所 北庁舎会議室(3階)

内 容：農地の利用調整、担い手確保など農業全般

問 農林課(☎22-8157/☎23-9100)、または農業委員会事務局(☎22-8171)

●市民生活相談窓口

生活全般の相談窓口です。

問 地域づくり支援課(本庁舎3階/☎22-2717/☎22-8230)

●多重債務・法律相談会

と き：4月15日(火)

午後1時30分～4時

ところ：倉吉未来中心

内 容：弁護士や司法書士などによる、無料面接相談です。(要事前予約)

問 中部消費生活センター(☎22-3000)

●中部消費生活センター開所日の変更について

4月1日から土曜日の相談を受け付けします。

お気軽にご相談ください。

開所日：火曜日～土曜日

開所時間：午前9時～

午後5時30分

問 中部消費生活センター(倉吉交流プラザ2階 ☎22-3000)

お知らせ information

各交通機関の運賃改定のお知らせ

4月1日(火)から消費税率の引き上げに伴い、各種交通機関の運賃・料金が改定されます。

詳しくは各関係機関にお問い合わせください。

交通機関	問い合わせ先
【鉄道】	
JR西日本米子支社 倉吉駅	☎26-1360
【バス】	
日ノ丸自動車(株) 倉吉営業所	☎26-4111
日本交通(株) 倉吉営業所	☎26-1115
【タクシー】	
日本交通(株) 倉吉ハイヤーセンター※	☎22-7111
日ノ丸ハイヤー	☎22-3155
中央タクシー(株)※	☎22-7111
倉吉交通(株)	☎22-1511

※は同一窓口で受け付けます

☎ 総合政策課(☎22-8161 / ☎22-8144)

高速バスの減便とダイヤ変更のお知らせ

4月1日(火)から鳥取・倉吉～広島間高速バス「メリーバード号」が1往復減便になり、朝・晩2往復の運行になります。

なお、広島まではお得な往復割引をご利用ください。

【往復割引】

倉吉駅～広島バスセンター
往復7,200円(片道4,050円)
※関金温泉からは片道3,900円



☎ 広島線予約センター(☎26-2526)

募集 collect

観光商品開発事業などに補助金を交付します

倉吉市の観光振興を図るため、伝統産業・文化・建造物・自然環境・農林水産物などの資源を活用した観光商品づくりに取り組む住民、企業などを支援します。

【対象事業】

- ① 観光資源の発掘、調査もしくは研究
または観光商品の開発を行う事業
- ② 開発した観光商品の販売またはPR事業
- ③ 既存の観光商品を活用した新たな観光商品の開発を行う事業
- ④ その他観光資源を有効活用し、観光商品の造成または充実に図る事業

【補助金額】上限25万円

(補助率10/10)

【募集期間】4月1日(火)～5月9日(金)

☎ 観光交流課(☎22-8158 / ☎22-8230)

大人のダイエット・カヌー教室受講生募集

カヌーの基本を簡単なレクリエーションを交えながら楽しく習得し、毎月1kgの体重減少を目指す教室です。カヌー経験が全くない人でも安心してお申込みください。

【期間】5月14日(水)～9月24日(水)の毎週水曜日と金曜日

【ところ】

関金B&G海洋センター艇庫

【時間】午後1時30分～午後3時

【対象者】高校生以上の市内在住者

【定員】10人

※応募者多数の場合は先着順

【受講料】1,850円

【持参する物】

濡れてもよい服装と運動靴・帽子・タオル・飲み物

【申込期限】4月26日(金)まで

☎ 関金B&G海洋センター艇庫(☎22-8167)

カヌー教室の受講生を募集します

オリンピック競技にもなっているカヌースプリントの基本を楽しく学び、全国大会で入賞を目指す教室です。

カヌー経験が全くないお子さんでも基本的なことから練習しますので、安心してお申込みください。



【期間】

(第1部) 4月12日(土)～6月

21日(土)の間の土曜日と日曜日

(第2部) 6月22日(日)～9月

28日(日)の間の土曜日と日曜日

【ところ】

関金B&G海洋センター艇庫

【時間】

(第1部) 午前9時30分～正午

(第2部) 午後3時～5時30分

【対象者】市在住の小学3年～6年生

【定員】10名

【受講料】

(第1部) 800円

(第2部) 4,350円

【持参する物】

濡れてもよい服装と運動靴・帽子・タオル・飲み物

【申込期限】

定員に達するまでは随時申込みを受け付けます。

※4月中旬までに定員に達しない場合は市外の人でも受け入れます。なお、大会、事業などにより、開催時間などが変更になることがあります。

☎ 関金B&G海洋センター艇庫(☎22-8167)

湯中運動リーダー養成講習会の参加者募集!

湯中運動リーダーになって、教室を盛り上げていきませんか。

講習会に参加し、試験に合格すると湯中運動リーダーとして認定証を交付します。基礎から始めますので、初心者でも安心してご参加いただけます。

無料体験日

【とき】4月16日(水)

午前9時～正午

※講習会は5月14日(水)～7月30日(水)までの毎週水曜日を予定しています。(全12回)

【ところ】グリーンスコレせきがね

【参加費】無料

※グリーンスコレせきがねの入浴料が別途必要です。大人400円、回数券(11枚つづり)3,500円です。

【参加資格】

どなたでもご参加いただけます

【持参するもの】

水着(貸出あり)または濡れてもよいTシャツ・短パンなど、タオル・お茶

☎ 関金温泉旅館組合 ☎45-3737 / FAX 45-3747、長寿社会課 ☎22-7851 / FAX 22-2954

健康農園を利用して気軽に農作業を

健康農園の利用者を募集します。

☎ 農林課 ☎22-8157 / FAX 23-9100

健康農園では、農地を持つていなくても、どなたでも気軽に自家用の野菜や花を栽培することができます。

農作業を通して自然とふれあい、自家栽培の野菜を楽しむことで、健康な身体づくりにも役立ちます。

健康づくりに、レジャーに、健康農園を利用しませんか。

【募集場所】
倉吉健康農園(大谷)
関金健康農園(関金宿)

【対象者】
倉吉市内在住の非農家の人

【募集期間】
4月18日(金)まで

【申込先】農林課

※申し込み多数の場合は、抽選となります。

募集区画と利用料

※栽培した農作物などを販売することはできません。

◆倉吉健康農園

【募集区画】

- 第1農園：9区画
- 第2農園：13区画
- 第3農園：7区画
- 第4農園：19区画

【利用料】

- 66㎡：5,000円/年
- 33㎡：2,500円/年



◆関金健康農園

【募集区画】

- 第1農園：7区画
- 第2農園：2区画

【利用料】

- 44㎡：3,700円/年
- 30㎡：2,500円/年



韓国語講座の受講生を募集します

☎ 観光交流課 ☎22-8158 / FAX 22-8230

言葉を通じて韓国文化に触れ、相互理解を図ることを目的に韓国語講座を開催します。語学を磨いて韓国を身近に感じましょう。

【期間】5月～平成27年2月

【ところ】倉吉交流プラザ 第1研修室

【講師】鄭 然旭(倉吉市国際交流員)

【クラスおよび内容】



【受講料】1クラス 1,000円(年間)

【教材費】本人負担(2,000円程度)

【申込締切】4月25日(金)

※各教室ともに定員になり次第締め切ります。

【申込方法】電話またはファックスでお申し込みください。

※昨年度の続きからスタートしますが、初めての人も歓迎します。また、いずれも全20回程度を予定しています。

クラス	開催曜日・時間(月3回程度)	開講日	定員	内容
入門	木曜日 午後6時30分～7時30分	5月15日(木)	20人	韓国語で日記を書いてみよう
初級	火曜日 午後6時30分～7時30分	5月13日(火)	40人	韓国旅行が楽しくなるように日常会話を習おう
中級(昼)	木曜日 午後2時～3時	5月15日(木)	30人	いろんな表現を学ぼう
中級(夜)	火曜日 午後7時40分～8時40分	5月13日(火)	40人	"
応用	木曜日 午後7時40分～8時40分	5月15日(木)	20人	韓国語を極めよう

募集

collect

協働のまちづくり活動 助成団体を募集します

自主的で公益的な市民活動に対して助成します。

皆さんの独自の発想と専門性を生かし、地域の多様なニーズに対応する事業を実施する市民活動団体を募集します。

【応募資格】

市内で活動する5人以上の市民活動団体

【募集団体】

第1回 新規1団体、継続4団体
第2回 新規1団体、継続2団体
※募集状況により変動することがあります。

【助成金額】

新規事業：上限10万円

継続事業：上限5万円

※いずれも対象経費の10/10が助成されます。

【応募期間】

第1回 4月1日(火)～30日(水)

第2回 9月1日(月)～30日(火)

【申請方法】

所定の申請様式により、地域づくり支援課窓口へ直接提出してください。

※申請書類は、市ホームページからダウンロードするか、直接請求してください。

問 地域づくり支援課(本庁舎3階/☎22-8159/☎22-8230)

発掘調査作業員の登録 募集を行います

【作業内容】市内の遺跡の発掘作業

【作業時間】午前9時～午後5時

※土日祝日、雨の日を除く

【雇用期間】約1～4ヶ月程度

【応募資格】健康で各自作業現場に通勤可能な人、未経験者も可

【募集人数】50人程度

【受付日時】4月9日(水)・10日(木)
午前10時～午後5時

※受付時に面接を行います。登録は先着順ではないので、都合の良い日時においでください。

【ところ】倉吉歴史民俗資料館研修室

問 文化財課(☎22-4419/☎22-2303)

埋蔵文化財内務作業員 を募集します

【作業内容】遺物の洗浄・復元など

【勤務時間】平日週3・4日程度

午前8時30分～午後5時15分

【雇用期間】10ヶ月程度

【募集人数】7人

【応募方法】写真付き履歴書を文化財課まで持参、または郵送

【応募締め切り】

4月10日(木)午後5時まで

※郵送の場合も期間内に到着したものに限り受け付けます。

【選考方法】製図、トレースなどの実技試験および面接

【試験日】4月16日(水)

※試験時間などの詳細は、後日、本人に連絡します。

問 文化財課(☎22-4419/☎22-2303)

湯中運動教室の参加者 を募集します！

湯中運動は、温かい温泉に浸かりながら、手足を交互に動かしたり、湯上りにストレッチ体操とペアマッサージをすることで、筋肉と関節のバランスを整えることで、動きやすい身体に変わっていく効果があります。

慢性的な肩・腰・ヒザ・股関節の痛みにお困りで、元気になりたい人に適した運動です。

まずはお気軽に無料体験に参加ください。

この機会に湯中運動を始めてみませんか。

ヒザ・腰シャキッと 湯中運動教室無料体験日

【とき】4月15日(火)

午前9時～11時30分

※教室は5月13日(火)～7月29日(火)までの毎週火曜日を予定しています。(全12回)

【ところ】せきがね湯命館

【参加費】無料

※ただし湯命館の入浴料が別途必要です。入浴料は、大人800円、回数券(11枚綴)5,000円です。

【参加資格】市内在住の人

【持参するもの】

水着(貸出あり)または濡れてもよいTシャツ・短パンなど、タオル・お茶

問 関金温泉旅館組合(☎45-3737/☎45-3747)、医療保険課(☎22-8124/☎22-2954)

☎22-8161
FAX 22-8144
倉吉市総合政策課

気軽にご連絡を 地方配送いたします。

■ 奥出雲はざかけ	3,400円/10kg
■ コシヒカリ	3,100円/10kg
■ 三朝コシヒカリ	3,100円/10kg
■ 一般コシヒカリ	2,900円/10kg
■ コシヒカリブレンド	2,700円/10kg
■ きぬむすめ	2,800円/10kg
■ 玄米(コシヒカリ)	7,700円/30kg
■ 新米モチ米	380円/1kg

秋本農園 秋本吉人

☎0120-366220 ※年中無休
倉吉市大塚(アメダス観測所タワー西側)/☎26-4138

今月の福祉補聴器相談会

日時：4月23日(水) AM10:00～12:00
相談会は、毎月第四水曜日です。
場所：市役所東庁舎1階 福祉課横 倉吉市福祉事務所

補聴器 聴力測定室 完備
点検・調整 いつでもOK

岩間眼鏡店

倉吉市鍛冶町 ショッピングセンターめいりん内
TEL0858-22-5551 営業時間 あさ9時～よる7時(木曜定休)

大切な人を
「いつも」「そっと」
見守ります

ご家庭見守りサービス
絆-ONE

人感センサー
ボタン通報器
かんたん設置
インターネットで
状況確認

詳細はホームページまたはお電話で
☎0120-932-334 9:00
21:00

インターネットで『絆-ONE』とご検索ください MSPR0033

第36回 桜杯争奪相撲選手権大会
(第30回わんぱく相撲全国大会鳥取県予選)

～子どもたちの真剣勝負を目の前で！～

県内各地より集まったわんぱく力士たちが、熱戦を繰り広げます。

と き：4月20日(日)午前8時30分～

※午前 小学校団体の部／中学校団体・個人の部

午後 小学生個人の部

ところ：市営相撲広場

☎ 櫻相撲振興協議会(☎22-3042)

関金つつじ温泉まつり

～ぜひお出かけください！～

温泉街に設置したいくつかの関所ゲームで得点を競い、商品を獲得する自由参加のメインイベントをはじめ、旨いもん大集合、温泉旅館入浴無料開放など楽しい企画が盛りだくさんです。

と き：4月20日(日)

午前10時～午後3時

ところ：関金温泉一帯

■前夜祭

と き：4月19日(土)

午後5時～

ところ：せきがね湯命館駐車場(予定)

内容：イベントステージ、おもてなし屋台、花火打ち上げ(午後8時予定)など

☎ 関金温泉おまつり実行委員会(☎45-3988)



さいとうゆき 齋藤友紀チャリティコンサート

～お子様連れも大歓迎です！～

「みんなのバリアフリーコンサート」に出演されている齋藤友紀さんのフルートコンサートを開催します。

と き：4月19日(土)

午後2時～3時30分

(開場 午後1時30分)

ところ：倉吉未来中心小ホール

演奏者：齋藤友紀(フルート)、垣内 敦(ピアノ)

入場料：小学生 無料／中・高校生 500円／

一般 1,000円／障害者手帳をお持ちの人および介助者は無料です。

※コンサートの収益金はすべて「倉吉市肢体不自由児・者 父母の会」に寄付されます。

☎ 実行委員会(担当 酒井☎090-9732-3536)

県民による「第九」第7回倉吉公演
合唱団員を募集します！

～経験は問いません、お気軽にご応募ください！～

1月3日(月・祝)に倉吉未来中心大ホールで開催予定の公演の合唱団員を募集します。

募集要件：県内在住・勤務・活動・在学の人(経験不問)

募集人数：125人(ソプラノ37人、アルト38人、テノール・バス各25人)

会 費：4,000円(大学生以下は無料)

※楽譜は、必要に応じて別途斡旋します。

申込方法：申込書を郵送、ファクスまたは練習会場へ直接持参してください。

応募期限：5月31日(土)

初回練習日(発会式)：4月13日(日)

午後1時30分～(成徳小学校)

☎ 第九倉吉公演事務局(☎/☎49-7667)

全日本少林寺流空手道連盟「錬心館」
第7回鳥取地区一近県青少年交流大会

～日頃の稽古の成果をご覧ください～

少年たちによる形試合、形演武、大人による武器術、試割りなどの模範演武を行います。どなたでも見学できますので、お気軽にお越しください。

と き：4月6日(日)午前10時～午後4時

ところ：倉吉農村環境改善センター

(さんさんプラザ倉吉)

入場料：無料

☎ 錬心館空手道鳥取支部(師範 米田庸恭 ☎/☎28-5466)

集仏庵式 立体マンダラ完成記念公開

～魂をこめた木彫りの芸術をご覧ください～

と き：4月5日(土)～5月6日(火・祝)

午前10時～午後5時

ところ：集仏庵(余戸谷町)

☎ 集仏庵(山本竜門 ☎22-8675)

ソロプチミスト倉吉
＜チャリティバザー開催のお知らせ＞

～地元の皆さんとのコミュニケーション～

リサイクル品、会員の手作り品、さくら作業所コーナー、珈琲コーナーなど毎年好評のバザーです。

と き：4月12日(土)午後1時～

ところ：倉吉まちかどステーション

※収益金は地元の福祉施設などに寄付されます。

☎ 国際ソロプチミスト倉吉(☎22-1154/☎22-1150)

指定管理施設からののお知らせ

倉吉スポーツセンター

葵町591-1 (TEL 22-5674 / FAX 22-5684)

【利用時間】午前8時30分～午後10時

■倉吉市営陸上競技場

土曜陸上記録会 > 4月19日(土)

第53回鳥取県陸上記録会 > 4月29日(火・祝)

■倉吉市営武道館

中部地区春季柔道大会 > 4月13日(日)

第92回鎮霊神社奉納剣道大会 > 4月13日(日)

■倉吉市営相撲広場

第36回櫻杯争奪相撲選手権大会 > 4月20日(日)

■倉吉市営野球場

第69回国民体育大会・軟式野球競技中部地区予選会
> 4月6日(日)・20日(日)

倉吉市スポーツ少年団軟式野球交流大会 > 4月12日(土)

鳥取県還暦軟式野球県大会 > 4月13日(日)(予備日19日(土))

第34回全日本学童軟式野球大会倉吉市予選会
> 4月26日(土)・27日(日)(予備日29日(火・祝))

■倉吉市営関金野球場

高松宮賜杯第58回全日本軟式野球大会中部地区予選会
> 4月6日(日)・13日(日)

第69回国民体育大会・軟式野球競技中部地区予選会
> 4月13日(日)

第34回全日本学童軟式野球大会倉吉市予選会
> 4月26日(土)

■倉吉市関金農林漁業者等健康増進施設

倉吉市スポーツ少年団バレーボール交流大会
> 4月29日(火・祝)

伯耆しあわせの郷

小田458 (TEL 26-5581 / FAX 26-5633)

【利用時間】午前9時～午後8時【休館日】月曜日

■受講生募集

教室名	とき	定員	受講料
カフェ風ごはんランチ! 「タコライス、ほうれん草サラダ、いちごのレアチーズムース他」	4月12日(土) 午前10時～午後1時	15人	500円
韓国料理教室 「ウゴジ(干し白菜)牛肉スープ、ウゴジチヂミ他」	4月13日(日) 午前10時～午後1時	36人	500円

※申し込みは、4月3日(木)から先着順に受け付け、定員になり次第締め切ります。各教室とも、受講料のほかに材料費などが必要です。

■第22回伯耆しあわせの郷ゲートボール大会

とき：4月25日(金)午前9時30分

ところ：伯耆しあわせの郷ゲートボール場

EVENT INFORMATION

まちのイベント

コミュニティプラザ百花堂 展覧会・展示会

～力作の数々をご覧ください～

開催日	催事内容
4/2(水)～4/7(月)	《第9回》五彩会展
4/9(水)～4/14(月)	南場 優 個展
4/16(水)～4/21(月)	「四季彩彩」写真3人展
4/23(水)～4/28(月)	一美会展

問 コミュニティプラザ百花堂 (TEL 22-6811)

リフレプラザ倉吉(倉吉市文化活動センター)

住吉町77-1 (TEL / FAX 23-6095)

【利用時間】火～土曜日 午前9時～午後10時
※日曜日は午後6時まで

【休館日】月曜日

■リフレプラザ倉吉が開館します

耐震工事のため昨年度から閉館していた「倉吉市勤労青少年ホーム」が「倉吉市文化活動センター(愛称は引き続き「リフレプラザ倉吉」)」として生まれ変わり、4月1日(火)から開館します。

問 観光交流課 (TEL 22-8158 / FAX 22-8230)

■モーニングシネマ(無料)

とき：毎週火曜日 午前10時～

開催日	タイトル
4月8日(火)	白い恋人たち
4月15日(火)	砂の惑星
4月22日(火)	5つの銅貨
4月29日(火・祝)	オルフェ
5月6日(火・祝)	ブルーハワイ

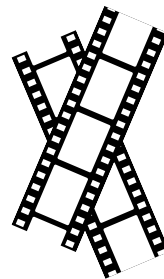

■リフレサロンコンサート(無料)

佐々木まゆみソプラノ・コンサート

> 4月15日(火)午後6時30分～

山本亜美ピアノ・コンサート

> 5月1日(木)午後6時30分～

■未来を創る「ビジネスパーソン育成講座」受講者募集

とき：4月10日(木)午後7時～9時

講師：株SMC 松田 龍太郎

申込方法：リフレプラザ倉吉へ直接電話申し込み

内容：《第1期》「企業家精神4月号」特別講座

■展覧会・展示会

【企画展】

計羽孝之写真展「神崎神社の造形」

> 4月1日(火)～4月13日(日)

福島多暉夫写真展「神仏のおわします山 大山」

> 4月15日(火)～4月29日(火・祝)



●Examination 検診・健診

☎保健センター (TEL26-5670/FAX26-5660)

◇がん検診に関する申込みについて

休日健診、午後からの3種目検診(胃がん・肺がん・大腸がん)、レディース検診(地区公民館などで行う子宮がん・乳がん検診)、厚生病院での子宮がん・乳がん検診は、日時と定員が決まっていますので、保健センターに申し込みが必要です。

また、85歳以上で、がん検診・長寿健診の受診を希望する人は、申し込みをいただいてから受診券を送付しますので、保健センターに申し込んでください。

※日程など詳しくは「くらよし健康ガイド」をご覧ください。

【申込み開始】4月14日(月)から

☎保健センター(TEL26-5670/FAX26-5660)

◇成人の健診・健康づくりの手引き

「くらよし健康ガイド」をご活用ください

平成26年度「くらよし健康ガイド」を自治公民館などを通して各世帯に配布しました。健康管理にご活用ください。

また、以下の場所にも設置しています。

【設置場所】

市民課・医療保険課・保健センター・市立図書館・関金支所ほか

☎保健センター(TEL26-5670/FAX26-5660)

または、医療保険課(TEL22-8124/FAX22-2954)



●Prevention&Care 介護予防とケア

☎長寿社会課(TEL22-7851/FAX22-2954)

健康で活力ある生活を送るために

～基本チェックリストにお答えください～

足腰の老化など、加齢に伴う生活機能の低下をいち早く発見する取り組みの一環として、4月下旬に、要介護認定を受けていない倉吉市内の65歳以上の人に「基本チェックリスト」を送付します。

回答を記入し、チェックリストを同封の封筒で返送してください。

※内容を長寿社会課で確認し、介護予防の必要がある人には個別に通知します。



介護用品購入費の助成があります

次の①・②の両方に当てはまる場合に、介護用品の購入費を助成します。

①要介護認定で要介護4または5と認定された人を在宅で介護している場合

②介護されている本人の世帯および介護している人の世帯が市民税非課税の場合

対象品目：紙おむつ・尿とりパット・清拭剤・介護用使い捨て手袋・使い捨て清拭タオル・ドライシャンプーなど

助成方法：倉吉市に登録のある店舗で使用できる介護用品購入助成券を支給

助成額：年額5万円以内

はり・きゅう・マッサージ施術費の助成があります

次に該当する場合に、はり・きゅう・マッサージの施術費を助成します。

対象者：70歳以上の人または65歳以上の後期高齢者医療を受けている人で、住民税非課税の人

助成方法：はり・きゅう・マッサージ施術機関で施術を受ける際に使用できる助成券を支給

助成額：年額12,000円以内

4月の認知症の人と家族の会「家族の集い」

介護家族・介護体験者が参加して、お互いが抱えている悩みを語り合い、情報交換したり、なんでも話し合える場です。お気軽にご相談ください。

【倉吉会場】とき：4月17日(木)午前10時～正午
ところ：倉吉交流プラザ

【関金会場】とき：4月3日(木)午前10時～正午
ところ：高齢者生活福祉センター(関金宿)

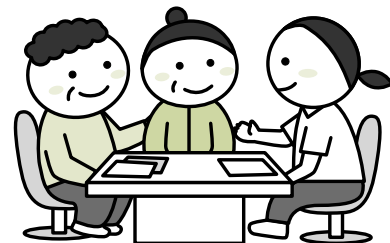

4月ホッといきいき教室～介護予防教室参加者募集～

とき：4月18日(金)

午前10時30分～午後3時

内容：(午前)『「楽しい」は生きる力!』

講師：玉木正枝さん(福祉レクワーカー)

(午後)自由時間

(脳トレクイズ、ニュースポーツ、健康相談など)

ところ：グリーンスコレせきがね

参加料：1,400円(昼食・入浴料)

対象者：65歳以上で、介護認定を受けていない人

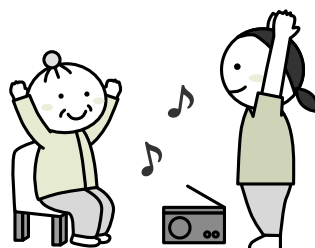

※1週間前までに申し込み、欠席は必ず前日までご連絡ください。

※送迎希望の場合は、送迎しますのご連絡ください。



Baby&Mother 母子保健

問 保健センター (TEL 26-5670 / FAX 26-5660)

◇乳幼児健康診査

【6か月児】平成25年10月誕生

とき：5月14日(水)、15日(木)

【1歳6か月児】平成24年10月誕生

とき：5月9日(金)、13日(火)

【3歳児】平成23年4月誕生

とき：5月2日(金)、8日(木)

【共通事項】

受付：午後1時～1時20分

ところ：保健センター

持ってくるもの：母子健康手帳、アンケート用紙

◇マタニティサロン(妊婦の交流・相談の場)

4月はお休みです。

※5月から子育て支援センター「おひさま」で開催します。

◇育児相談(身体測定・子育て・栄養相談)

とき：4月14日(月)
午前9時30分～11時30分

ところ：保健センター
持ってくるもの：母子健康手帳

◇離乳食講習会※申込必要

内容：離乳食後期について

とき：4月23日(水)

受付：午後1時～1時30分

ところ：保健センター



◇歯面フッ素塗布

保健センター

とき：4月14日(月)

午前9時30分
～11時30分
午後1時30分
～3時30分



持ってくるもの：

母子健康手帳、歯ブラシ

問 保健センター(TEL 26-5670)

中部歯科医師会 口腔衛生センター

とき：4月11日(金)

午後2時30分～4時30分

持ってくるもの：母子健康手帳、コップ、歯ブラシ

※口腔衛生センターに申し込みが必要です。

問 口腔衛生センター

(TEL 22-5472)



Play&Bred 子育て総合支援センター「おひさま」イベント

問 子育て総合支援センター「おひさま」(TEL / FAX 22-3914)

子どもの日 お祝いランチづくり

ようやく暖かい春がやってきました。

今回は、端午の節句に向けて、お祝いランチを作ります。

どんなランチができるかお楽しみに！

とき：4月25日(金)

午前9時45分～正午

集合場所：子育て総合支援センター「おひさま」

※集合後、上灘公民館調理室に移動します。

対象：離乳食後期以上の子どもと保護者

講師：子ども家庭課・保健センター栄養士

持ってくる物：エプロン、三角巾、お茶、おしぼり、子ども用のフォークなど

申込期限：4月19日(土)

申込先：子育て総合支援センター「おひさま」

※保護者のみ調理室に入って作ります。

※託児の必要な人は事前に申し込んでください。人数に制限があります。



HealthCare 健康づくり

問 保健センター (TEL 26-5670 / FAX 26-5660)

◇心とからだの健康相談

とき：4月17日(木)

午後1時30分

～3時30分

ところ：保健センター

※保健センターに申し込みが必要です。

問 保健センター(TEL 26-5670 / FAX 26-5660)

◇献血(全血献血)にご協力を

とき：4月27日(日)

午前9時30分～正午

午後1時～3時

ところ：倉吉未来中心

問 鳥取県赤十字血液センター(TEL 0857-24-8101)



ひろがるひとの和 エナテクス

眠っている300坪の土地で

49KW 太陽光発電所のオーナー

株式会社 エナテクス TEL 28-0000
www.enatex.co.jp 倉吉市海田西町2-37

～市報有料広告募集中～

【大きさ】

1号広告 縦5cm×横18cm

2号広告 縦5cm×横9cm

3号広告 縦5cm×横6cm

【掲載料】

1号広告 30,000円/回

2号広告 15,000円/回

3号広告 10,000円/回

～市ホームページ

有料広告募集中～

【大きさ・形式】

縦5cm×横6cm

5kb以内、GIF形式

【掲載料】

15,000円/月

【掲載場所】

トップページ

南大門市場



●今月の一言●
「좀 싸게 해 주세요」
「少し安くしてください」

ソウルの観光で多くの人が訪れる場所の一つが市場です。

最もにぎやかな南大門市場と東大門市場はソウル2大市場と言われています。特に南大門市場は、市の中央に位置し、活気あふれる昔ながらの様子が見物でき、とても楽しくなる場所です。ソウルの中区、国宝1号である南大門の隣にあり、この名称になりました。地下鉄4号線の會賢駅が最寄り駅で、他にもソウル駅、明洞駅、乙支路駅からも歩いて行ける距離にあります。

この市場は、朝鮮王朝初期の記録からも確認できますが、壬辰倭乱(文禄・慶長の役)の後、地方からの税金の出納を管理した宣慰庁の設立に伴って形成されました。植民地時代は日本の会社が運営し、独立後は商人連合会が構成され、運営しています。

市場には、衣類などの各種繊維製品や

アクセサリー、日用雑貨、厨房用品、民俗工芸品、特産品や輸入商品、食品、農水産物など、日常生活に必要な全ての商品の卸・小売りを行っています。卸売は午後10時半から始まり、夜中2時ごろにピークを迎えます。この時間帯の営業は観光客にも人気があり、多くの人が見物に訪れます。

市場の面積は約6万6千㎡(なんと市営陸上競技場の約2倍!)、店舗数約1万店、取り扱う品目は約1,700種、従事者約5万人、1日の出入客数は30~40万人、1日の物資の流動量は搬出1,700トン、搬入1,800トンです。

ありとあらゆる商品が購入できるため、気に入ったものを探して狭い路地を回ると、道に迷うこともあります。地図などを持ち歩いた方が良いでしょう。広い市場を歩くとお腹がすいてきます。その時、私はよく太刀魚路地に行き、太刀魚のピリ辛煮付けを食べます。大根と一緒に煮た太刀魚をご飯にのせ、海苔に巻いて食べるととてもおいしいです。

他にも冷麺や韓式うどんなど、忙しい売人が簡単に食べられるようなものも多いので、立ち寄った時には、ぜひ味見してみてください。



南大門市場の入り口であるゲートの一つ

鳥取短期大学

第42回卒業式・第37回修了式を挙行了しました

3月15日(土)、第42回卒業式・第37回修了式を鳥取県立倉吉未来中心大ホールで挙行し、本科生254人、専攻科生24人がそれぞれの進路に向かい希望を胸に巣立っていきました。

式では、山田修平学長から各学科

代表に卒業証書・学位記、修了証書が手渡された後、専攻科国際文化専攻の修了生4人に教養学士の学位が授与されました。

門出にあたって学長は、「働く意味をしっかりと考え、『傍』が『楽』になるように働き、自ら学び、生涯楽しく習うことを心掛けましょう。時を守り、礼を正し、場を清め、姿勢を正す。そうした生き方をすると、人生は大きく拓けます。とりたんとは皆さんの心の故郷です。いつでも遊びにきてください。人生を前向きに生きる仲間として語り合いましょう」とメッセージを贈りました。

また、来賓の平井伸治鳥取県知事からは温かい励ましの言葉をいただきました。

さらに、学友会会長 岡空貴さん(幼児教育保育学科)は、「皆様は心強い先輩として、私たちをリードしてくださいました。先輩方から受け継いだ伝統を未来へつなげていけるよう、日々精進したいと思います」と送辞を述べました。

続いて、卒業生・修了生を代表し、中西美砂さん(幼児教育保育学科)が今日卒業の日を迎えることができたのは、地域の方、教職員の皆様、そしてどんなときも苦楽を共にしてきた家族のおかげであり、心から感謝しています。これから先、自らの能力をさらに伸ばし、いきいきと生活し、働き、よりよい地域社会を築いていくために姿勢を正し、学び続けていこうと思

います」と答辞を述べました。

最後に蛍の光を斉唱し、卒業式・修了式は終了しました。



社会に大きく羽ばたいてください!



Library 市立図書館

市立図書館 (TEL47-1183/FAX47-1180)
せきがね図書館 (TEL/FAX45-2523)

【今月のオススメ本】

「ピクニック」

ジョン・バーニンガム／作、谷川俊太郎／訳
(BL出版)

おべんとうをつくったら、動物たちをさそってピクニックにかけよう。

心が浮き立つようなバーニンガムの絵本を、詩人 谷川俊太郎が、やさしく訳しています。

さわやかな季節のおとずれを感じられる一冊です。

親子や学校での読み聞かせにもどうぞ。



【今月のイベント】

読み聞かせ連続講座第1回

「大人のためのおはなし会」 ※事前申込必要

とき：4月13日(日)

午前10時～11時30分

ところ：倉吉交流プラザ 第1研修室

講師：鳥取県子ども読書アドバイザー

定員：30名

※参加費無料

「元気！はつらつ！音読教室」 ※事前申込必要

とき：4月17日(木)

午前10時30分～11時30分

ところ：倉吉交流プラザ 第1研修室

定員：15人

申込締切：4月13日(日)午後5時

「特許情報相談会(無料)」 ※事前申込必要

とき：4月15日(火)

午後1時～4時

ところ：倉吉交流プラザ 第2研修室

「起業・経営なんでも相談会」 ※事前申込必要

とき：4月27日(日)

午後1時～5時

ところ：倉吉交流プラザ 第2研修室

4月の開館日 カレンダー	日	月	火	水	木	金	土	日
休館日：7日、14日、21日、28日、30日 資料整理休館日：24日	6	7	8	9	10	11	12	
○おはなしかい(11:00～)倉	13	14	15	16	17	18	19	
◇あかちゃんのおはなしかい(11:00～)倉	20	21	22	23	24	25	26	
□むかし話をきく会(11:00～)倉	27	28	29	30				
△おはなしかい(10:30～)関								



museum 倉吉博物館

問 (TEL22-4409/FAX22-4415)

第1回自然ウォッチング「春の花を楽しむ」

亀井公園を歩きながらアセビ、ミツバツツジ、ミスミソウなど春の花を観察します。

植物観察を通して春を感じにかけませんか。

とき：4月13日(日)午前9時～

集合：関金農林漁業者等健康増進施設(関金宿)

観察場所：亀井公園

第2回自然ウォッチング「春の渡り鳥」

冬鳥の北帰行が終わると夏鳥が北上してきます。

4月中下旬の打吹山は、キビタキやヤブサメのように子育てするもの、コマドリのように1週間ほど滞在して北上するもの、オオルリのように山地に移動するものが集まります。

秋は静かに通り過ぎていきますが、春はさえずりがあるためわかります。クロツグミの美声を聞いてみませんか。

とき：4月27日(日)午前9時～

集合：博物館裏 駐車場

ところ：打吹山



自然ウォッチング 平成26年度の年間計画

回	とき	内容
③	5/11(日) 午後7時	火星の接近と月と木星をみよう
④	6/8(日) 午前9時	野いちごを探そう
⑤	7/6(日) 午後8時	土星と火星をみよう
⑥	8/30(土) 午前9時30分	おさかな教室
⑦	9/7(日) 午前9時	秋の木の実を探そう
⑧	10/8(水) 午後6時30分	皆既月食をみよう
⑨	11/16(日) 午前10時	天神川のサケをみよう
⑩	1/11(日) 午前9時30分	小鴨川の水鳥をみよう
⑪	2/8(日) 午後1時30分	冬の木の芽で春を知る

※詳細・変更などは当コーナーでお知らせします。

4月の特別展覧会

特別展「与勇輝展～昭和の情景～」

国内外で活躍中の人形作家・与勇輝氏の作品約100体を展示。

「昭和の情景」をテーマに、戦後の明るくたくましい子どもたちが、ふとした瞬間に見せる表情などを細やかに表現しています。素材にこだわり制作された作品の数々をぜひご覧ください。

会期：4月12日(土)～5月11日(日)

開館記念講演会「倉吉博物館 開館40周年を迎えて」

とき：4月5日(土)午後3時

ところ：倉吉博物館 第4展示室

講師：名越 勉さん(倉吉博物館協議会 会長)

※申込・参加費は不要

4月の休館日のお知らせ

7(月)、14(月)、21(月)、28(月)

地域に愛されるということ

(呼ばれてないのに)湯梨浜中学校卒業研究発表会(3月14日(金))に珍入!

月刊

くらしのササキ

No.22



が学んだのは…
そこで、くらしすけくん

県内で活躍するゆるキャラの研究に取り組んだ生徒たちを応援するため、湯梨浜町のキャラクタ―「ゆりりん」と一緒に、研究発表の場に突然現れるというサプライズ計画を実行しました!

市報12月号でお知らせした湯梨浜中学校の卒業研究発表会が行われると聞いたくらしすけくん。



▲卒業研究に取り組んだ湯梨浜中学校3年生の生徒と担任の先生。研究を通じて、各自治体や団体、企業などを訪問し、さまざまな人との出会う中で、地域のことを深く学ぶことができました。



▲応麺団顧問の平井伸治知事、地元シンガーの石川達之さんとともに、「牛骨ラーメン応麺歌」で会場を盛り上げたよ〜。何より地域に応援してもらわないとね!

ゆるキャラの本質に迫る研究

この研究班は、ゆるキャラが県内にどれくらいいて、どんな活動をしているのか、地域への経済効果はあるかなどをテーマに、フィールドワークやイベント会場と学内でアンケート調査を行いました。生徒たちは、集めた情報をもとに、各キャラクターが地域に癒しを与えていることや、経済効果を得るためには、長く地域に根付き、多くの人に知ってもらうことが必要と、研究のまとめを発表しました。

この発表会で、別の研究班が取り組んだ「鳥取のB級グルメ」に、おいしいもの好きのくらしすけくんは興味津々でした。そこで、さっそくお邪魔したのは、3月16日(日)に倉吉パープルタウンで開催された「2014牛骨ラーメンワールドサミット」。鳥取が誇るB級グルメ「牛骨ラーメン」を全国発信し、地域の活性化につなげようと「鳥取牛骨ラーメン応麺団」が主催しました。香ばしい牛骨ただよう牛骨ラーメンを満喫したくらしすけくん、もちろんこちらも大好物の仲間入り。ゆるキャラとB級グルメ、どちらも地域のPRというねらいがあります。そして何より大切なのは、地域に愛されるということでした。

ほかの研究素材にも共通点が

倉吉市の人口

(住民基本台帳)

男: 23,425人 (- 32)

女: 26,134人 (- 47)

計: 49,559人 (- 79)

20,540世帯 (- 27)

(H26.2.28現在)

編集後記

あつという間にまた春ですね。一年間の市報づくりで、いろいろなことを知り、学びました。何事も勉強だと痛感。(E・M) 花粉やPM2.5の影響で、くしゃみや目のかゆみで涙が止まらなくなると、春が来たなと感じるようになりました。(S・T) 花見シーズン到来ですね。打吹公園のソメイヨシノも増え、遊歩道もきれいになったので、行くのが待ち遠しいです。(Y・F)

「牛骨ラーメンは、50年以上に渡って鳥取県に根付いている「食文化」といわれています。地域の方々とともにこの食文化を掘り下げ、見ることが大切だと思います。“鳥取といえば牛骨ラーメン”を全国に広げたいですね。」



鳥取牛骨ラーメン応麺団 団長 米田良順さん