



みんなの

# あんしんファイル

保健事業に関するお問い合わせは、保健センター(TEL26-5670/FAX26-5660)

保健センターの場所は、伯耆しあわせの郷2階です。

## 健 母子保健スケジュール

健：健康ガイドに掲載されている事業です。詳細は、健康ガイドをご覧ください。

種類	対象	日程	時間	場所	持参する物	ご案内
6か月児健康診査	平成23年1月 生まれの乳児	8/9(火) 8/10(水)	(受付時間) 13:00~13:20	保健センター	・母子健康手帳 ・アンケート用紙	保護者に通知します。 ※当ではまる月の次の月 まで案内しています。
1歳6か月児健康診査	平成22年1月 生まれの幼児	8/2(火) 8/3(水)	(受付時間) 13:00~13:20		・母子健康手帳 ・アンケート用紙	保護者に通知します。 ※1歳11か月までは受ける ことができます。
3歳児健康診査	平成20年7月 生まれの幼児	8/4(木) 8/5(金)				保護者に通知します。 ※3歳11か月までは受ける ことができます。
育児相談	市内在住の 乳幼児	7/25(月)	9:30~11:30		・母子健康手帳	保健師・栄養士による 個別相談
フッ素塗布	市内在住で 希望する人	7/25(月)	9:30~11:30 13:30~15:30	中部歯科医師会 口腔衛生センター	・歯ブラシ ・母子健康手帳 (子どものみ)	歯科診察はありません。
	市内在住で 希望する人	7/23(土)	(受付時間) 13:30~15:30		・歯ブラシ ・コップ ・母子健康手帳 (子どものみ)	歯科診察はありません。 ※要申込(申込先:口腔衛生 センター TEL22-5472)
マタニティサロン	市内在住の妊婦とその家族	7/25(月)	9:30~11:30	保健センター		みんなで話ができる場 です。

## 健 健康づくり

種類	対象	日程	時間	場所	ご案内
健康相談	市内在住で 希望する人	7/22(金)	13:30~15:30	保健センター	栄養士・保健師による個別相談 (食事・運動など健康について) ※要予約(TEL26-5670)

\*ご希望により血圧測定、体重測定、体脂肪率、内臓脂肪レベル測定ができます。相談日以外でも随時相談を受け付けています。

## 健 急性灰白髄炎(ポリオ)予防接種

対象：5月に1回目を接種した人、または、7歳

6か月未満で接種を受けていない人

必要なもの：母子健康手帳、予診票

日程	受付時間	場所
7/27(水)	13:00	保健センター
7/28(木)	}	
7/29(金)	14:00	

## 休日急患診療機関当番表

受付時間：午前8時~翌朝午前8時

実施日：日曜日・祝日

日程	内科	外科
7/10(日)	垣田病院	清水病院
7/17(日)	藤井政雄記念病院	厚生病院
7/18(月)	野島病院	北岡病院
7/24(日)	信生病院	清水病院
7/31(日)	垣田病院	野島病院

## 健 集団健康診査

日程	場所	受付受付	健診内容
7/7(木)	関金総合文化センター	8:00	・特定健診 ・一般健診 ・長寿健診 ・がん検診 ・肝炎ウイルス検査
7/8(金)		}	
7/13(水)	上北条公民館	10:00	
7/26(火)	山守小学校	13:30~13:50	・肺がん健診 ・結核検診
	山口多目的 研修集会施設		
	郡家構造 改善センター	14:05~14:25	
	松河原構造 改善センター	14:45~15:05	
8/4(木)	水車の郷 体験工房	15:20~15:40	・特定健診 ・一般健診 ・長寿健診 ・がん検診 ・肝炎ウイルス検査
	県立体育 文化会館	8:00	
		10:00	

\*対象年齢や料金など詳細は、『くらし健康ガイド』をご覧ください。

## 健 厚生病院の子宮がん・乳がん検診

乳がん検診(マンモグラフィ検査)

日程：7/19(火)・7/20(水)・7/25(月)・7/26(火)・7/27(水)

受付時間：14:45~14:55

\*申し込みが必要です(TEL26-5670)

\*8月以降の子宮がん・乳がん検診(視触診検査・マンモグラフィ検査)も申し込み受付中です。

\*対象年齢や料金など詳細は、「くらし健康ガイド」をご覧ください。



献血にご協力ください

【全血献血】

とき 7月31日(日) 9:30~15:00 ところ 倉吉未来中心

問 鳥取県赤十字血液センター(TEL0857-24-8101)



食中毒を予防しよう！

気温が高くなる時期です。

①新鮮な食品を選びましょう。

②冷蔵庫は10℃以下、冷凍庫はマイナス15℃以下が目安。

③調理前には、よく手を洗い、包丁やまな板は熱湯で殺菌してから使いましょう。

④加熱時は、「中心部を75℃で1分間」を守り、調理後の食品は、室温で長く放置しないようにしましょう。

⑤残った食品は、早く冷えるように浅い容器に小分けして保存し、時間が経ち過ぎたら思い切つて捨てましょう。

問 保健センター(☎26-56670 / ☎26-56660)

熱中症に気をつけよう！

熱中症は、気温が高いときだけでなく、湿度や体調なども影響して起ります。

予防のため、水分補給と暑さ対策に気をつけましょう。

問 保健センター(☎26-56670 / ☎26-56660)

休日健診、子宮がん・乳がん集団検診の申込み

7月1日(金)から「休日健診」と「子宮がん・乳がん集団検診」の申し込みを受け付けます。

【休日健診】

受付時間

①8月21日(日)午前8時～10時  
②12月4日(日)午前8時～10時、午後1時30分～2時30分

ところ…①県立体育文化会館  
②保健センター

定員…胃がん検診のみ100人(ほかは定員なし)

【子宮がん・乳がん集団検診】  
受付時間

11月30日(水)午前9時～10時、午後1時30分～2時30分

ところ…関金総合文化センター  
定員…各70人

※料金や内容などは「くらし健康ガイド」をご覧ください。

問 保健センター(☎26-56670 / ☎26-56660)

高齢者用肺炎球菌ワクチン接種の費用助成

肺炎球菌肺炎を予防するワクチン接種の助成券を、6月下旬に郵送しました。

この予防接種は、各自の判断で行う任意予防接種です。

対象…75歳以上の人(昭和12年3月31日以前に生まれた人)  
接種期間…4月1日(金)～平成24年3月31日(土)

助成金額…3,000円

※協力医療機関の窓口で、3,000円を差し引いた金額を支払ってください。

【次の人にはワクチン接種の費用を還付します】

全額還付…生活保護世帯・市民税非課税世帯の人

一部還付

①協力医療機関以外の医療機関で接種した人

②助成券を使わずに接種した人

※必要書類は、保健センターにあります。

問 保健センター(☎26-56670 / ☎26-56660)

平成23年度調理師試験準備講習会

とき…8月18日(木)、24日(水)、26日(金)午前9時～午後4時

ところ…中部総合事務所  
申込期限…7月8日(金)

受験手数料

①協会員10,000円  
②会員外15,000円

問 倉吉食品衛生協会事務局(☎23-1529)

介護予防事業を紹介します

レッツ！介護予防

7月の認知症の人と家族の会 「家族の集い」

介護家族・介護体験者が参加して、お互いが抱えている悩みを語り合い、分かち合ったり、情報交換したり、何でも話し合える場です。

気軽に参加してください。

倉吉会場 第3木曜日

とき：7月21日(木)午前10時～正午  
ところ：倉吉交流プラザ

関金会場 7月、10月、1月の第1木曜日

とき：7月7日(木)午前10時～正午  
ところ：高齢者生活福祉センター

問 長寿社会課(☎22-7851 / ☎22-2954)

7月ホッといきいき教室 ～介護予防教室～

とき：7月13日(水)午前10時30分～午後3時

内容：午前レクリエーション「楽しく体を動かそう」  
午後自由時間(脳トレクイズ、ニュースポーツ、健康相談など)

ところ：グリーンスコレせきがね

参加料：1,300円(昼食・入浴料)

募集条件：65歳以上で、介護認定を受けていない人  
\*毎月申し込みが必要です。送迎希望も受け付けます。

問 長寿社会課(☎22-7851 / ☎22-2954)

～ごみの分別を再確認！～

## 環境パトロール

5月14日(土)



# まちかど ピンナッツ

6月の環境月間を前にして、上北条地区で「環境パトロール」を行いました。ごみ減量推進員、自治公民館の役員の方々は、環境課職員の説明を聞きながら、不燃ごみの分別の点検をしました。

その結果、気づいた点をお知らせします。

- ①不燃ごみコンテナに、スプレー缶が多量に混入していました。爆発事故の原因となるので、スプレー缶・カセットガスボンベは、しっかりと穴を開けて「缶類の日」に出してください。
- ②プラスチック製品などの可燃ごみ、ビン類、缶類も混入していました。正しく分別して、それぞれの収集日に出してください。

～倉吉市の安定的な発展のために～

## 第1回倉吉市行政改革懇談会

6月10日(金)

社会経済情勢の変化に対応した簡素で効率的な市政の実現を推進するため、行政のさまざまな事柄を研究協議する「倉吉市行政改革懇談会」が開催されました。

15人の委員は、市の担当者から、これまでの行政改革の取り組みについて説明を受けた後、協議を行い、「先を見据えた大きなビジョンとプランが必要ではないのか」、「行政改革の効果を市民の生活にいか還元できるか、市民参画を進めていく必要がある」などの意見を出し合いました。



～必要なのは地域の「知熱」～

## 第1回倉吉市地域学校推進協議会

6月12日(日)

倉吉市は、平成22年度に「倉吉市教育振興基本計画」を策定しました。

この計画では、学校と地域が連携して次世代育成を行うよう、各学校に「地域学校委員会」を設置し、地域住民が学校運営に参画する体制づくりを目指しています。

「第1回 倉吉市地域学校推進協議会」は、この「地域学校委員会」の意義や目指すものなどについて理解を深めるために開催されました。

ふるさと再生塾塾長で元札幌国際大学学長の小山忠弘さんによる講演では、「地域の人たちが知熱(知恵+情熱)を出し合い、アイディアや活力を生かして学校と連携することが必要」などの話に、約80人の参加者は、熱心にメモをとり、今後の活動の参考にしていました。



～倉吉のスイカはやっぱりうまい！～

## 倉吉スイカ初出荷セレモニー

6月13日(月)

今年も、「味よし、艶よし、香りよし」の倉吉スイカができました。

年末年始から春先にかけての天候不順により、生育が少し遅れましたが、出荷が近づくにつれ天候も回復し、玉太りも糖度もぐんと増して上々の出来で初出荷を迎えました。

初出荷セレモニーが執り行われた会場のJA 鳥取中央倉吉西瓜統合選果場には、JA 鳥取中央の関係者や生産農家など100人以上が集まり、全員でスイカを「ガブリ」。万歳三唱して初荷のトラックを見送りました。



～いざという時は、緊密な情報交換を～

## 災害時における情報交換に関する協定締結



6月14日(火)

倉吉市は、国土交通省中国地方整備局と災害時における情報交換に関する協定を締結し、調印式を執り行いました。これは、災害が発生した初動段階から緊密な情報交換を行うことができるよう、相互に協力して必要な体制を整えるためのものです。また、この協定により、災害発生時には、整備局から倉吉市に現地情報連絡員(リエゾン)が派遣されます。調印式に臨み、石田市長は、「情報の共有は重要なカギとなる。国交省が持つ専門かつ幅広いノウハウを生かしていただきたい」とあいさつし、倉吉河川国道事務所の江角忠也所長も「迅速かつ円滑に相互協力をしたい」と語りました。

～倉吉の豊かな緑を体感しよう！～

## 緑の観察会

6月19日(日)

賀茂神社の森(葵町)で、「緑の観察会」を行いました。鳥取市や境港市などからも参加があり、50人以上が集まりました。参加者は7つのグループに分かれて、協力しながら森に生息する樹木に名札を設置しました。また、倉吉市の緑を守り育てる審議会の森本満喜夫会長を講師に迎えて、樹木の解説も行いました。賀茂神社の森にはエノキやシラカシなど11種類もの木が共生するタブノキがあります。森本会長から、「タブノキは水分を多く含んでいるため、ほかの木を寄せ付けやすく、このような共生が成り立っています」と説明を受けると、参加者は、熱心に聞き入り、自然の魅力を体感していました。



～絵本の楽しさに笑顔いっぱい～

## あきやまただし絵本ライブ

6月19日(日)

大人気の絵本作家あきやまただしさんのステージを見ようと、倉吉交流プラザ視聴覚ホールには親子連れ約300人が集まりました。絵本ライブに先立ち、あきやまさんは「絵本の世界を楽しんでください」とあいさつしました。ギターやピアノを使いながら、感情豊かに自作の絵本を読んだり、歌を歌ったり、クイズをしたりと、参加者はあきやまさんが作り出す絵本の世界に引き込まれ、笑顔で楽しい時間を過ごしていました。



広報課 倉吉市総合政策課  
TEL 0858-22-1816 / FAX 0858-22-1814

### 今月の福祉補聴器相談会

日時: 7月27日(水) AM10:00~12:00  
相談会は、毎月第四水曜日です。  
場所: 市役所東庁舎1階 福祉課 倉吉市福祉事務所

**補聴器** 聴力測定室 完備  
点検・調整 いつでもOK

福祉法補聴器から最新デジタル補聴器まで

### メガネのイワマ

倉吉市鍛冶町 ショッピングセンターめいりん内  
TEL 0858-22-5551 営業時間 あさ9時~



各種会席膳・パック膳  
血盛・お寿司・おさしみ  
折詰・弁当・お節料理

お料理 仕出し **よしだ屋**

ご予約は 倉吉市越中町2095-1  
TEL 0858-22-2759 / FAX 0858-23-6385

気軽に ご連絡! 地方配送いたします。

- 三朝コシヒカリ …… 3,000円/10kg
- コシヒカリ …… 2,800円/10kg
- ひとめぼれ …… 2,600円/10kg
- コシヒカリブレンド… 2,400円/10kg
- モチ米 …… 380円/1kg

### 秋本農園

0120-36-6220  
倉吉市大塚(秋本吉人) 電話26-4128 / FAX 26-4138



故郷、江陵 ②

先月は、紙面の都合上、一回休みました。今月は、5月号に続き、私の故郷である江陵のさまざまな有名スポットについてお話しします。

江陵は、地理的に山脈と海に挟まれたところに位置しているの、海水浴場をはじめ、山や溪谷で有名です。あまり登山したことのない私ですが、小金剛といわれている有名な溪谷には、家族や友人とよく行きました。名前は、今は北朝鮮に位置し、韓半島で一番きれいだといわれる金剛山に似ていて、とても景観が良いところから付きました。

歴史的な建造物としては、韓国の5万ウォン札と、5千

ウォン札のモデルになった母子の生家の「烏竹軒」、朝鮮時代後期の貴族の屋敷が、ほぼ完全な状態で残っている「船橋荘」、高麗・朝鮮時代の中央管理宿舎の正門である「客舎門」などが有名です。

また、「チャムソリ蓄音機博物館」や「コーヒー博物館」といった、独特な博物館も有名です。「チャムソリ蓄音機博物館」は、蓄音機に魅せられた設立者が、世界中で集めた約4千点の蓄音機、ミュージックボックス、テレビ、ラジオなどを展示した世界最大級の博物館で、「コーヒー博物館」は、韓国初の商業用コーヒー農場の見学や、豆の焙煎体験などができます。

これら時期を問わず、いつでも見ることのできるもの他に、ある時期にしか見ることのできないものもあります。世界遺産に指定された「江陵端午祭」がそうです。

端午祭は、以前この紙面で紹介しましたが、旧暦の5月

5日(今年は6月6日)前後の1週間、市内の河川敷で、神事や仮面劇、韓国相撲、ブルンコ大会などさまざまな催しが開催されます。また、数百メートルに及ぶ特設市場も見ごたえがあります。

次回は、江陵の美味しい食べ物などを紹介します。



▲国宝51号の「客舎門」

●今月の一言●  
 피오나니 칠ulgiseyo  
 편안히 즐기세요  
 ゆっくり楽しんでください。

鳥取短期大学

平成23年度公開講座スタート

今年度の鳥取短期大学公開講座は、「つくる楽しさ あじわう喜び」を総合テーマにして全8回を予定しています。第1回講座を5月28日(土)、倉吉交流プラザ視聴覚ホールにおいて開催し、102人の受講生がありました。

池田弘之倉吉市教育次長による開講式のあいさつの後、「明治・大正・昭和の歌をあなたと」と題し、幼児教育保育学科の白石由美子教授が、昔懐かしい歌の数々を自身の体験を交えながら紹介しました。また、受講生のリク

エストを受けて、「月の砂漠」籠の鳥などを稲毛麻紀非常勤講師のピアノ伴奏に合わせて全員で合唱したり、白石教授の独唱にうっとり耳を傾けたりして、あつという間に時間が過ぎました。

受講生からは、「音楽の楽しさ、歌う楽しさを堪能した」「昔のことを思い出してきた」などの感想が寄せられました。



2011 とりたん オープンキャンパス

進学を希望する高校生や社会人の皆さんはもちろん、保護者、一般の皆さんもぜひお気軽にお越しください。



とき：7月10日(日)午前11時～午後3時30分(受付:午前10時15分～)  
 内容：学生によるクラブ・同好会紹介／授業体験／施設見学／保護者対象説明会／社会人入学相談コーナー／昼食(無料)  
 無料送迎バス：行き 倉吉駅4番バス乗り場 発(午前10時25分、10時45分) 帰り 短大 発(午後3時40分、3時55分)

■次回開催は8月20日(土)の予定です。

問 鳥取短期大学 入試広報課(☎26-9171)

## 部落解放月間

7月10日(日)から8月9日(火)

みんなの願い  
差別のない社会  
人権尊重の社会

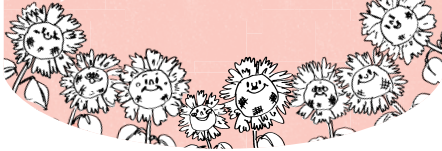

### 部落解放月間の主な行事

#### 【園児・小中学生がワッペンを着用】

子どもたちが、あらゆる差別の解消を願い、行動するためワッペンを着用します。

#### 【街頭啓発活動】

と き：7月9日(土)

午前11時30分～午後0時30分

ところ：パープルタウン周辺

#### 【人権のために学ぶ同和教育講座】

##### ▶第3回「子どもの人権」

と き：7月9日(土)

午後1時30分～3時

ところ：倉吉交流プラザ

視聴覚ホール

講 師：西井 啓二さん(県福祉相談センター中央児童相談所所長)

演 題：「伝えてありますか？親の思い、聞こえていますか？子どもの声、～いのちのきらめきのために～」

##### ▶第3回「性同一性障がい」

と き：7月16日(土)

午後1時30分～3時

ところ：倉吉交流プラザ

視聴覚ホール

講 師：土肥 いつきさん(京都府立高校教員)

演 題：『『ありのままのわたしを生きる』ために』

※受講料は無料で、どなたでも参加できます。

倉吉市は、今年3月に「第4次倉吉市あらゆる差別をなくする総合計画」を策定しました。  
この中で部落問題について、「生活環境をはじめとする物的面においては、格差はほぼ解消されてきた。しかし、教育・就労・福祉等においては、なお、課題が残されています。  
今後は、部落問題の解決をあらゆる人権問題の解決につなげていくという発展的な視点に立ち、市民が持つている予断と偏見を解消するため実践交流と学習の場を充実させ、市民一人一人が自らの課題として差別を

ある母親は、「生活環境は、以前に比べ格段によくなってきました。差別発言を聞くこともだんだん少なくなってきたように思います。子どもたちのびのびと成長し、自分の置かれている社会的立場も自覚してきました。  
ただ、『実社会に出たときに差別に

ある父親は、「部落差別の厳しさは『自分のふるさと』が語れないところにありました。それは、『ふるさと』が分かる」と差別を受ける社会だったためです。  
しかし、学校での人権同和教育や部落解放運動が進められ、身体に障がいがあり、誰にも言えなくて悩んでいた人や、在日韓国朝鮮人や、特定の病気にかかって困っている人たちに大きな勇気を与える力になりました。自分も、  
※自らの出自が語れるようになってきました。人権問題について気楽に相談でき、救済できる社会になればうれしいです」と話しています。  
※自らの出自＝その人の家柄素性という意味

# 部落問題は、今

7月10日から一か月間は、鳥取県が定めた部落解放月間です。この期間中、県内市町村で啓発活動が行われます。倉吉市でも、さまざまな行事が行われます。この機会に、部落問題の現状について考え、話し合ひましょう。

出合いはしないだろうか。また、結婚問題で悩むことが起こりはしないだろうか」と、まだ心配です」と話しています。

### 「ふるさと」が語れる社会に

「部落差別の厳しさは『自分のふるさと』が語れないところにありました。それは、『ふるさと』が分かる」と差別を受ける社会だったためです。

- 太陽光発電
- LED照明器具
- エコキュート
- その他省エネルギー設備

倉吉市から補助金が出ます!!

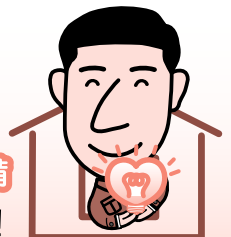

株式会社 **エナテクス** ☎28-1111  
倉吉市海田西町2-37 <http://www.enatex.co.jp>

## 先の見えない時代の確かな実物資産 ウィーン金貨ハーモニー



ウィーン金貨はオーストリア造幣局が発行する法定通貨。

【1オンス金貨参考価格】  
税込小売価格 ¥136,883  
税込買取価格 ¥125,201  
(H23.4月1日の価格)

資産を小分けしやすく、小額投資に向いています。もちろん1枚ずつ売却することも可能です。

▲1オンス(31.1035g)直径37mm 厚さ2mm(純金製)  
金・プラチナのお求めは「田中貴金属工業」正規特約店、中井脩まで。

NAKAISHU 中井脩倉吉店 中井脩 検索  
倉吉市上井町1丁目220 TEL0858-26-4411

広告募集中心!! 倉吉市総合政策課  
☎22-8161 / ☎22-8144



# 出かけてみよう!

## ★★★★★★ 倉吉パークスクエア 7月の催し物 ピックアップ ★★★★★★

倉吉未来中心 (TEL23-5390/FAX47-0255)、倉吉交流プラザ: (TEL47-1181/FAX47-1180)

### 倉吉未来中心 大ホール

- 倉吉未来中心オープン10周年記念  
NHK鳥取放送局開局75周年記念「NHKのど自慢」  
と き: 7月10日(日) 11:45~13:30
- アナタもピアノ博士! ~ピアノの不思議発見~  
と き: 7月23日(土) 10:00~正午
- ベーゼンドルファーピアノ演奏体験  
と き: 7月23日(土) 14:00~20:00  
24日(日) 9:00~20:00
- 第10回 国際高校生フォーラム in 倉吉2011  
と き: 7月30日(土) 15:00~17:00  
31日(日) 9:20~17:00

### 倉吉未来中心 小ホール

- 第31回 門脇智美ピアノグループ 発表演奏会  
と き: 7月9日(土) 15:30~18:30
- 第22回 百花堂 Vocal Concert  
と き: 7月10日(日) 14:00~16:00
- 倉吉おや子劇場第168回例会「不思議ってステキ!!」  
と き: 7月12日(火) 18:30~19:30
- 幸本ピアノグループ ピアノ発表演奏会  
と き: 7月18日(月・祝) 13:30~15:30
- 愛ピアノ教室 発表演奏会  
と き: 7月23日(土) 14:00~16:00
- 2011 東アジア児童青少年舞台芸術フェスティバルIN鳥取  
「わたしにさようなら」

- と き: 7月27日(水) ① 13:00~14:00  
② 15:30~16:30  
「ミュージカルインベンション」
- と き: 7月28日(木) ① 13:00~14:00  
② 15:30~16:30

### 倉吉未来中心 アトリウム

- てづくり隊がやってくる vol. 1  
と き: 7月31日(日) 10:00~16:00

### 倉吉交流プラザ 第1研修室

- 鳥取短期大学公開講座「つくる楽しさ あじわう喜び」  
インターネットメディアの利便性と危険性  
と き: 7月9日(土) 13:30~15:00

### 倉吉交流プラザ 視聴覚ホール

- 倉吉市女性研修会 大地震 わたしができる防災対策  
と き: 7月10日(日) 10:00~11:30
- 鳥取短期大学公開講座「つくる楽しさ あじわう喜び」  
読書の楽しみ、読む喜び  
と き: 7月30日(土) 13:30~15:00

### ふれあい広場

- フリーマーケット「くらよし大市」  
と き: 7月31日(日) 9:00~正午



### 展覧会・展示会

- 《百花堂》 ■池谷知恵・渡辺法子2人展 1日~6日 ■第24回水美会展(水彩画) 8日~13日 ■第30回写真友「赤いくつ」写真展 15日~20日 ■絵画グループ「耀」展 22日~27日
- 坂野真人展 29日~8月3日
- 《ギャラリー 藍(ベターライフイドガキ内)》 ■「方形の世界」ービートルズと60's, 70'sロックレコードジャケット展ー 13日~18日
- 《リフレプラザ倉吉》 ■藤田春水書展 15日~29日 ■坂田秀樹版画展 8月1日~13日

### スポーツ

- 《市営ラグビー場》 ■高円宮杯わかとりU-18サッカーリーグ 2011 9日・10日・17日・18日・23日・24日
- 《市営武道館》 ■全国日整少年柔道大会県予選会 17日
- 《市営野球場》 ■中部地区ソフトテニス選手権大会 17日
- 《市営野球場》 ■中部中体連中学校野球交流試合 9日
- 第93回全国高等学校野球選手権鳥取大会 16日~24日
- 第47回鳥取県労働者スポーツ祭典軟式野球大会 30日・31日
- 《市営関金多目的広場》 ■中部社会人サッカーリーグ 31日
- 《関金農林漁業者等健康増進施設》 ■県民スポレク祭倉吉市小学生バレーボール予選会 18日
- 《市営関金野球場》 ■鳥取キタロウズVS M J G島根交流戦 10日 ■第8回ろうきん杯中国学童軟式野球大会 23日・24日 ■鳥取キタロウズVS松山フェニックス交流戦 31日

# 市立図書館

倉吉市立図書館 ☎ 47-1183 / ☎ 47-1180  
せきがね図書館 ☎ / ☎ 45-2523

## 今月のオススメ

### 「黄金(きん)の騎士団」

井上 ひさし / 著 講談社

子ども共和国をつくるために、聖母の騎士団の少年たちが商品先物取引で数百億の資金を生み出すと、国際資本と政治家が立ちふさがった。逆転の大芝居の結果は！?



### 「ロボロボ」

#### ロンとゆかいなおてつだいロボット」

きむら ゆういち / さく 小学館

ロボットショーに出展するお手伝いロボットが行方不明になってしまった。無人島に不時着したロボットたちは、何とか脱出しようとするが…。



### 「迷子のアリたち」

ジェニー・ヴァレンタイン / 著 小学館

家出して来た少年サムが転がり込んだアパートは、とんでもない人たちが暮らしていた。そこで出会った少女ボーとのふれあいの中で、サムは大切なものを思い出す。



## 夏休み期間の月曜日を閉館します。

市立図書館は、7月25日(月)から8月22日(月)までの期間、月曜日を閉館します。閉館時間は午前9時から午後6時まで。

なお、せきがね図書館は、通常どおり月曜日休館します。

### 7月の休館日 カレンダー

	日	月	火	水	木	金	土
						1	2
	③	4	5	6	7	8	9
4・11・19日は休館日 28日は資料整理休館日	10	11	12	◇13	14	15	△16
○おはなしかい(14:00～)倉 ◇あかちゃんのおはなしかい(11:00～)倉	17	18	19	20	21	22	23
□むかし話をきく会(14:00～)倉 △おはなしかい(10:30～)関	24	25	26	◇27	28	29	30
	31						

### 「おもいのどっち？」

あきやま ただし / 作 岩崎書店

ユーモアいっぱいの奇想天外なシーソーあそび。ぞうさんよりぶたさんのほうが重い、どうしてかな？読み聞かせに最適の絵本。



# 倉吉博物館

☎ 22-4409 / ☎ 22-4415

## 自然ウォッチング

### 「月と土星と夏の星座をみよう」

今回の自然ウォッチングは博物館裏の駐車場で天体観望会を行います。当日の夜空は、南西には上弦を少し越えた月、おとめ座のスピカ、そして土星が輝いています。また東や南の空では、こと座のベガやさそり座のアンタレスなど夏の星座が輝きだしています。天体望遠鏡で月のクレーターや土星の輪を見るチャンスです。なお雨天の場合は館内でスライド上映会を行います。

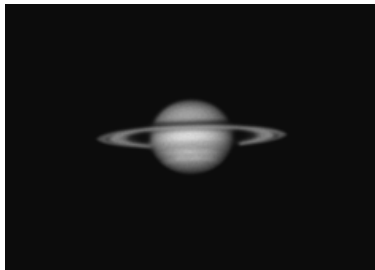

▲土星

と き：7月9日(土)午後7時30分～9時  
ところ：倉吉博物館裏 駐車場

## 倉吉博物館講座『くらよしの魅力再発見』②

### 「ミソ土の正体—大山倉吉軽石—」

市内各地で見られる大山倉吉軽石はミソ土とも呼ばれ、園芸用土として利用されています。この土がどんなものからできているのか顕微鏡で観察し、分布や起源について解説します。



▲大山倉吉軽石を見ることが  
できる住吉神社境内

と き：7月30日(土)午後1時30分～3時  
ところ：成徳公民館  
※申込不要・参加費無料

## 展覧会・催し

### 鳥取県中央書道連盟展

会 期：7月29日(金)～31日(日)  
※常設展(考古・歴史民俗資料館)も開催しています。

7月の休館日 4日、11日、19日、25日



# 「福祉の仕事は、相手を尊重 することが第一歩」

春の黄綬褒章受章者

杉本 三枝子 さん

今年の春の叙勲で、杉本三枝子さん(上福田)が黄綬褒章を受章しました。黄綬褒章は、その業務に精励し、人びとの模範になるべき人に贈られるもので、杉本さんは湯梨浜町にある社会福祉法人「母来寮」で暮らす高齢者の生活を支える生活相談員として勤務しています。以前は他の施設でも支援員をするなど、30年以上にわたり施設職員として、高

齢者介護など福祉向上のための仕事に携わっています。今回の受章については、「支えてくれた家族や地域の人、そして利用者の皆さんのおかげだと思います。特に、働くことに理解して支えてくれる家族には、本当に感謝したいです」と喜びを語ってくれました。

小さいころは、小児ぜんそくのため、よく学校を休んで仕事を始めて、先輩や同僚、利用者との関わりの中で、「特に老人福祉施設の場合、利用者は人生の先輩で、いろいろなことを経験されてきました。そういった相手の立場を理解し、話に耳を傾けることが必要です。そして、相手の思いを大切に信頼関係を築くことを大切にしています」



◀「母来寮」で行われた、地域の人との運動会



いてみると、「嫌な思い出は浮かんできません。いろいろなことがありましたが、そのたびに周りの人たちの助けがありましたから。逆に、『ありがとう』などのいたわりの言葉や、利用者と心が通じ合ったときはうれしいです。そのことが仕事をするときの喜びになっていきます」と、笑顔で答えが返ってきました。

「母来寮」の水谷浩寮長は、「杉本さんは本当に元気あふれる人で、皆を元気する力を持っていきます」と評価しています。

杉本さんは、どんな質問に對しても、笑顔で丁寧に答えられくれました。その姿勢が、きつと周囲の人たちを元気にしているのでしょう。

仕事を始めて、先輩や同僚、利用者との関わりの中で、「特に老人福祉施設の場合、利用者は人生の先輩で、いろいろなことを経験されてきました。そういった相手の立場を理解し、話に耳を傾けることが必要です。そして、相手の思いを大切に信頼関係を築くことを大切にしています」

仕事での思い出について聞



▶施設利用者と職員で笹もち作り

## 編集後記

今回の大震災の被災地では、自治体広報担当者、地震発生直後から歯をくいしばるようにして被災状況や支援、復旧・復興への情報を発信し続けています。青森県おいらせ町の「広報おいらせ」4月号には震災当日の深夜に避難所で撮影した満天の星の写真とともに、深い追悼と、「大地震は去っていった。／大津波は去って行った。／これから団結し復興へ向かう。／幸せを目指し前へ前へ進む。／がんばろう。がんばろう。」と復興への力強いメッセージを住民に送っています。自分にも何かできることをと思い、今回の特集を企画しました。Prodi Japan (Y・T)

6月になって、仕事から帰るときに、市営陸上競技場のあたりでホタルを数匹見かけることがあり、どうしてここにいるのかと疑問に思っていました。数日後、「緑の観察会の取材で賀茂神社に行ったとき、吉田武章宮司が「賀茂神社から市営陸上競技場のあたりまで、ホタルの里を作っているのだから、ぜひ見に来てください」と話されていて、この疑問が解決しました。これからも、思わぬところで思わぬ発見があることを期待して、いろいろなところに出かけてみようと思います。(K・I)

### ●倉吉市の人口 (基本台帳)

23,815人(± 0) 男  
26,530人(- 16) 女  
50,345人(- 16) 計  
20,471世帯(+ 20)

### ●外国人登録者数

77人(- 2) 男  
176人(+ 3) 女  
253人(+ 1) 計  
212世帯(± 0)  
(H23.5.31現在)